Qur'ān - BSB Cod.arab. 1

[Sevilla] [1226] = 624 h.

Cod.arab. 1
urn:nbn:de:bvb:12-bsb00040328-3
BSB-Hss Cod.arab. 1

00040328

Cod. ar. 1

Cod. Or ar. II. 1.

EX ELECTORALI BIBLIO-
THECA SERENISS. VTRIVSQ;
BAVARIAE DVCVM.

Sch. 229

Ex Bibliotheca Serenisſ.rum
Vtriusq; Bauariæ Ducum.
1618.

+ N.o 22

Alcoranus. Ex direptione Jumietana.

BIBLIOTHECA
REGIA
MONACENSIS

5. 10.

Cod. arab. 1

+ N.o 22

Alcoranus. Ex direptione Jumetana.

BIBLIOTHECA REGIA MONACENSIS

5. 10.

الحمد لله   ملك ابو [illegible] الله

2

1

BIBLIOTHECA
REGIA
MONACENSIS

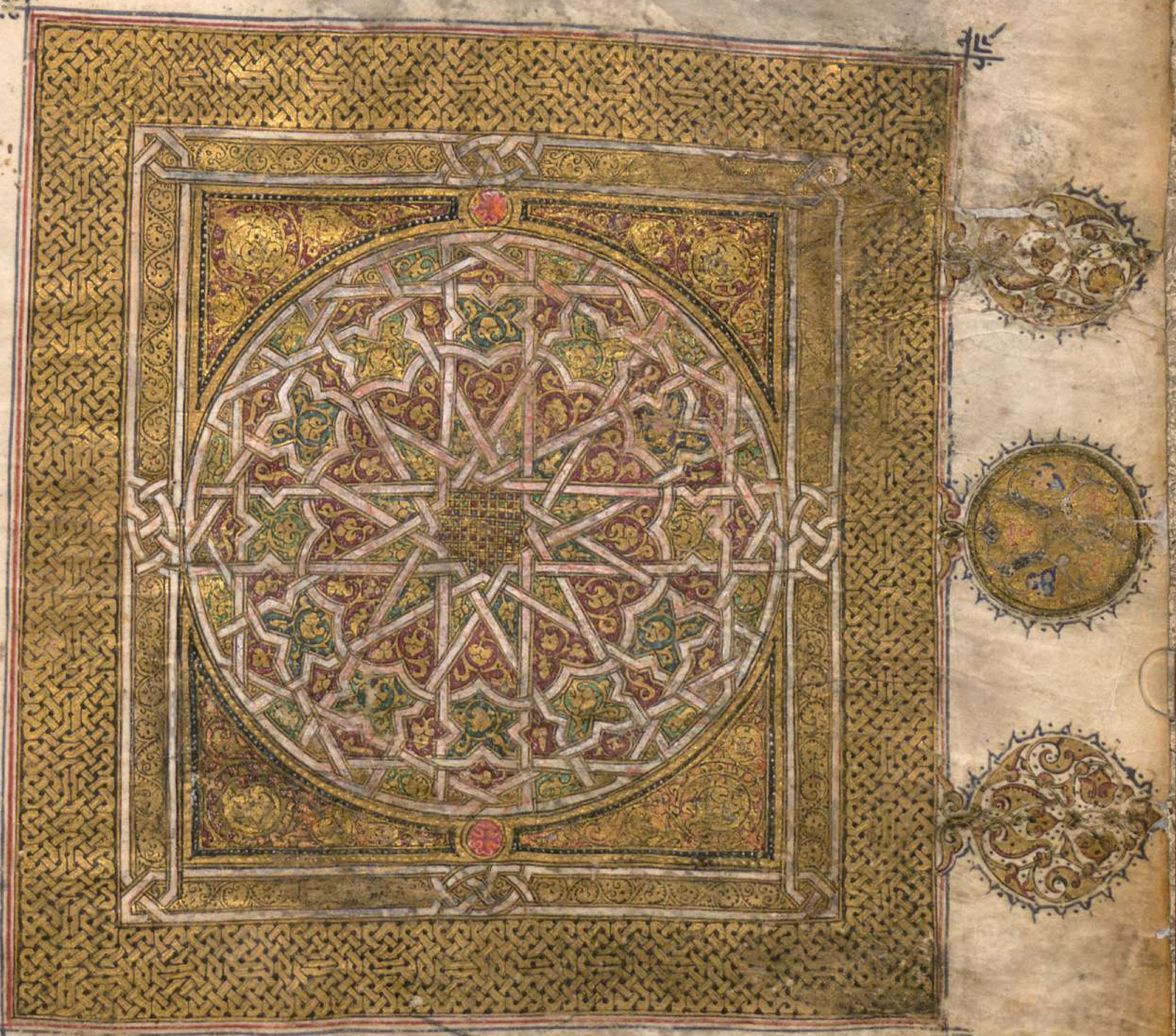

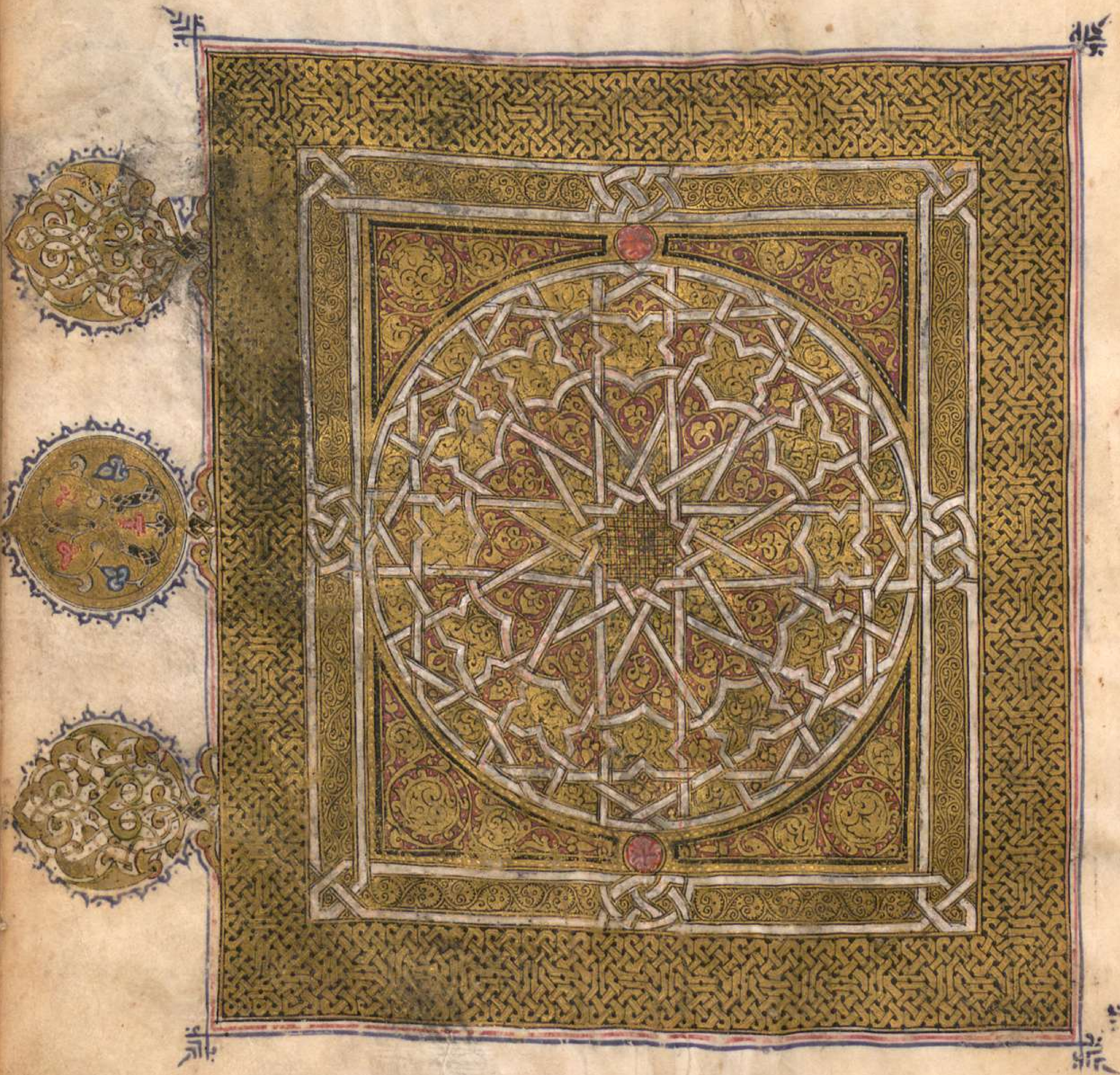

فاتحة الكتاب وهي مكية فيها سبعة آيات

بسم الله الرحمن الرحيم
الحمد لله رب العالمين ۝ الرحمن الرحيم ۝ ملك يوم الدين ۝ إياك نعبد
وإياك نستعين ۝ اهدنا الصراط المستقيم ۝ صراط الذين
أنعمت عليهم غير المغضوب عليهم ولا الضالين ۝

Oratio qua Mahom adorat deū; ut apud nos pater noster, ita apud Mahomettanos hęc oratio c̃set.

In seculo futuro — in hoc seculo

بسم الله الرحمن الرحيم
الم ذلك الكتاب لا ريب فيه هدى للمتقين ۝ الذين يومنون بالغيب
ويقيمون الصلوة ومما رزقناهم ينفقون ۝ والذين يومنون بما أنزل
إليك وما أنزل من قبلك وبالآخرة هم يوقنون ۝ أولئك على هدى من ربهم
وأولئك هم المفلحون ۝ إن الذين كفروا سواء عليهم ءأنذرتهم أم لم
تنذرهم لا يومنون ۝ ختم الله على قلوبهم وعلى سمعهم وعلى أبصارهم
غشاوة ولهم عذاب عظيم ۝ ومن الناس من يقول آمنا بالله وباليوم
الآخر وما هم بمومنين ۝ يخادعون الله والذين آمنوا وما يخدعون إلا أنفسهم
وما يشعرون ۝ في قلوبهم مرض فزادهم الله مرضا ولهم عذاب أليم بما
كانوا يكذبون ۝ وإذا قيل لهم لا تفسدوا في الأرض قالوا إنما نحن

Deus	A	Mittens
Gabriel	L	Legatus
Mahom	M	Ad quē mitt.

Iudeos vocat maledictos, et ira dei plenos, christianos vero errantes.

Joannis Alberti Widmestadij

مصلحون ۝ ألا إنهم هم المفسدون ولكن لا يشعرون ۝ وإذا قيل
لهم آمنوا كما آمن الناس قالوا أنؤمن كما آمن السفهاء ألا إنهم هم السفهاء
ولكن لا يعلمون ۝ وإذا لقوا الذين آمنوا قالوا آمنا وإذا خلوا إلى شياطينهم
قالوا إنا معكم إنما نحن مستهزءون ۝ الله يستهزئ بهم ويمدهم في طغيانهم
يعمهون ۝ أولئك الذين اشتروا الضلالة بالهدى فما ربحت تجارتهم
وما كانوا مهتدين ۝ مثلهم كمثل الذي استوقد نارا فلما أضاءت ما
حوله ذهب الله بنورهم وتركهم في ظلمات لا يبصرون ۝ صم بكم
عمي فهم لا يرجعون ۝ أو كصيب من السماء فيه ظلمات ورعد وبرق يجعلون
أصابعهم في آذانهم من الصواعق حذر الموت والله محيط بالكافرين ۝
يكاد البرق يخطف أبصارهم كلما أضاء لهم مشوا فيه وإذا أظلم
عليهم قاموا ولو شاء الله لذهب بسمعهم وأبصارهم إن الله على كل شيء قدير ۝
يا أيها الناس اعبدوا ربكم الذي خلقكم والذين من قبلكم لعلكم
تتقون ۝ الذي جعل لكم الأرض فراشا والسماء بناء وأنزل من السماء ماء
فأخرج به من الثمرات رزقا لكم فلا تجعلوا لله أندادا وأنتم تعلمون ۝ وإن كنتم
في ريب مما نزلنا على عبدنا فأتوا بسورة من مثله وادعوا شهداءكم من دون
الله إن كنتم صادقين ۝ فإن لم تفعلوا ولن تفعلوا فاتقوا النار التي وقودها
الناس والحجارة أعدت للكافرين ۝ وبشر الذين آمنوا وعملوا الصالحات أن لهم
جنات تجري من تحتها الأنهار كلما رزقوا منها من ثمرة رزقا قالوا هذا الذي رزقنا
من قبل وأتوا به متشابها ولهم فيها أزواج مطهرة وهم فيها خالدون ۝ إن الله
لا يستحيي أن يضرب مثلا ما بعوضة فما فوقها فأما الذين آمنوا فيعلمون أنه
الحق من ربهم وأما الذين كفروا فيقولون ماذا أراد الله بهذا مثلا يضل به
كثيرا ويهدي به كثيرا وما يضل به إلا الفاسقين ۝ الذين ينقضون عهد
الله من بعد ميثاقه ويقطعون ما أمر الله به أن يوصل ويفسدون في الأرض
أولئك هم الخاسرون ۝ كيف تكفرون بالله وكنتم أمواتا فأحياكم ثم
يميتكم ثم يحييكم ثم إليه ترجعون ۝ هو الذي خلق لكم ما في الأرض

جميعا ثم استوى إلى السماء فسوىهن سبع سموت وهو بكل شيء عليم ۝ وإذ قال
ربك للملئكة إني جاعل في الأرض خليفة قالوا أتجعل فيها من يفسد فيها
ويسفك الدماء ونحن نسبح بحمدك ونقدس لك قال إني أعلم ما لا تعلمون ۝ وعلم
ءادم الأسماء كلها ثم عرضهم على الملئكة فقال أنبءوني بأسماء هؤلاء إن
كنتم صدقين ۝ قالوا سبحنك لا علم لنا إلا ما علمتنا إنك أنت العليم الحكيم
قال يـءادم أنبئهم بأسمائهم فلما أنبأهم بأسمائهم قال ألم أقل لكم إني أعلم
غيب السموت والأرض وأعلم ما تبدون وما كنتم تكتمون ۝ وإذ قلنا
للملئكة اسجدوا لءادم فسجدوا إلا إبليس أبى واستكبر وكان من الكفرين ۝
وقلنا يـءادم اسكن أنت وزوجك الجنة وكلا منها رغدا حيث شئتما ولا تقربا
هذه الشجرة فتكونا من الظلمين ۝ فأزلهما الشيطن عنها فأخرجهما مما
كانا فيه وقلنا اهبطوا بعضكم لبعض عدو ولكم في الأرض
مستقر ومتع إلى حين ۝ فتلقى ءادم من ربه كلمت فتاب عليه إنه هو التواب
الرحيم ۝ قلنا اهبطوا منها جميعا فإما يأتينكم مني هدى فمن تبع هداي
فلا خوف عليهم ولا هم يحزنون ۝ والذين كفروا وكذبوا بـءايتنا أولئك
أصحب النار هم فيها خلدون ۝ يبني إسرءيل اذكروا نعمتي التي أنعمت
عليكم وأوفوا بعهدي أوف بعهدكم وإيي فارهبون ۝ وءامنوا بما
أنزلت مصدقا لما معكم ولا تكونوا أول كافر به ولا تشتروا بـءايتي ثمنا
قليلا وإيي فاتقون ۝ ولا تلبسوا الحق بالبطل وتكتموا الحق وأنتم
تعلمون ۝ وأقيموا الصلوة وءاتوا الزكوة واركعوا مع الركعين ۝ أتأمرون
الناس بالبر وتنسون أنفسكم وأنتم تتلون الكتب أفلا تعقلون ۝ واستعينوا
بالصبر والصلوة وإنها لكبيرة إلا على الخشعين ۝ الذين يظنون أنهم ملقوا
ربهم وأنهم إليه رجعون ۝ يبني إسرءيل اذكروا نعمتي التي أنعمت عليكم
وأني فضلتكم على العلمين ۝ واتقوا يوما لا تجزي نفس عن نفس شيئا ولا يقبل
منها شفعة ولا يؤخذ منها عدل ولا هم ينصرون ۝ وإذ نجينكم من ءال
فرعون يسومونكم سوء العذاب يذبحون أبناءكم ويستحيون نساءكم وفي

ذلكم بلاء من ربكم عظيم ۝ وإذ فرقنا بكم البحر فأنجيناكم وأغرقنا آل
فرعون وأنتم تنظرون ۝ وإذ واعدنا موسى أربعين ليلة ثم اتخذتم العجل من بعده
وأنتم ظالمون ۝ ثم عفونا عنكم من بعد ذلك لعلكم تشكرون ۝ وإذ
آتينا موسى الكتاب والفرقان لعلكم تهتدون ۝ وإذ قال موسى لقومه يا قوم إنكم
ظلمتم أنفسكم باتخاذكم العجل فتوبوا إلى بارئكم فاقتلوا أنفسكم
ذلكم خير لكم عند بارئكم فتاب عليكم إنه هو التواب الرحيم ۝ وإذ قلتم
يا موسى لن نؤمن لك حتى نرى الله جهرة فأخذتكم الصاعقة وأنتم تنظرون ۝
ثم بعثناكم من بعد موتكم لعلكم تشكرون ۝ وظللنا عليكم
الغمام وأنزلنا عليكم المن والسلوى كلوا من طيبات ما رزقناكم وما ظلمونا
ولكن كانوا أنفسهم يظلمون ۝ وإذ قلنا ادخلوا هذه القرية فكلوا منها
حيث شئتم رغدا وادخلوا الباب سجدا وقولوا حطة نغفر لكم خطاياكم
وسنزيد المحسنين ۝ فبدل الذين ظلموا قولا غير الذي قيل لهم فأنزلنا على
الذين ظلموا رجزا من السماء بما كانوا يفسقون ۝ وإذ استسقى موسى
لقومه فقلنا اضرب بعصاك الحجر فانفجرت منه اثنتا عشرة عينا قد علم كل
أناس مشربهم كلوا واشربوا من رزق الله ولا تعثوا في الأرض مفسدين ۝
وإذ قلتم يا موسى لن نصبر على طعام واحد فادع لنا ربك يخرج لنا مما تنبت
الأرض من بقلها وقثائها وفومها وعدسها وبصلها قال أتستبدلون الذي
هو أدنى بالذي هو خير اهبطوا مصرا فإن لكم ما سألتم وضربت عليهم
الذلة والمسكنة وباءو بغضب من الله ذلك بأنهم كانوا يكفرون بآيات
الله ويقتلون النبيين بغير الحق ذلك بما عصوا وكانوا يعتدون ۝ إن الذين
آمنوا والذين هادوا والنصارى والصابئين من آمن بالله واليوم الآخر وعمل
صالحا فلهم أجرهم عند ربهم ولا خوف عليهم ولا هم يحزنون ۝ وإذ أخذنا
ميثاقكم ورفعنا فوقكم الطور خذوا ما آتيناكم بقوة واذكروا ما فيه
لعلكم تتقون ۝ ثم توليتم من بعد ذلك فلولا فضل الله عليكم ورحمته لكنتم
من الخاسرين ۝ ولقد علمتم الذين اعتدوا منكم في السبت فقلنا لهم كونوا

قردة خاسئين ۝ فجعلناها نكالا لما بين يديها وما خلفها وموعظة للمتقين
وإذ قال موسى لقومه إن الله يأمركم أن تذبحوا بقرة قالوا أتتخذنا هزوا قال
أعوذ بالله أن أكون من الجاهلين ۝ قالوا ادع لنا ربك يبين لنا ما هي قال إنه يقول
إنها بقرة لا فارض ولا بكر عوان بين ذلك فافعلوا ما تؤمرون ۝ قالوا ادع لنا
ربك يبين لنا ما لونها قال إنه يقول إنها بقرة صفراء فاقع لونها تسر الناظرين ۝
قالوا ادع لنا ربك يبين لنا ما هي إن البقر تشابه علينا وإنا إن شاء الله لمهتدون ۝ قال
إنه يقول إنها بقرة لا ذلول تثير الأرض ولا تسقي الحرث مسلمة لا شية فيها
قالوا الآن جئت بالحق فذبحوها وما كادوا يفعلون ۝ وإذ قتلتم نفسا فادارأتم
فيها والله مخرج ما كنتم تكتمون ۝ فقلنا اضربوه ببعضها كذلك يحيي الله
الموتى ويريكم آياته لعلكم تعقلون ۝ ثم قست قلوبكم من بعد ذلك فهي
كالحجارة أو أشد قسوة وإن من الحجارة لما يتفجر منه الأنهار وإن منها لما يشقق
فيخرج منه الماء وإن منها لما يهبط من خشية الله وما الله بغافل عما تعملون ۝
أفتطمعون أن يؤمنوا لكم وقد كان فريق منهم يسمعون كلام الله ثم
يحرفونه من بعد ما عقلوه وهم يعلمون ۝ وإذا لقوا الذين آمنوا قالوا آمنا وإذا   حزب
خلا بعضهم إلى بعض قالوا أتحدثونهم بما فتح الله عليكم ليحاجوكم به عند
ربكم أفلا تعقلون ۝ أولا يعلمون أن الله يعلم ما يسرون وما يعلنون ۝ ومنهم
أميون لا يعلمون الكتاب إلا أماني وإن هم إلا يظنون ۝ فويل للذين يكتبون
الكتاب بأيديهم ثم يقولون هذا من عند الله ليشتروا به ثمنا قليلا فويل لهم مما
كتبت أيديهم وويل لهم مما يكسبون ۝ وقالوا لن تمسنا النار إلا أياما معدودة ۝
قل أتخذتم عند الله عهدا فلن يخلف الله عهده أم تقولون على الله ما لا تعلمون ۝
بلى من كسب سيئة وأحاطت به خطيئته فأولئك أصحاب النار هم فيها
خالدون ۝ والذين آمنوا وعملوا الصالحات أولئك أصحاب الجنة هم فيها
خالدون ۝ وإذ أخذنا ميثاق بني إسرائيل لا تعبدون إلا الله وبالوالدين إحسانا
وذي القربى واليتامى والمساكين وقولوا للناس حسنا وأقيموا الصلاة وآتوا
الزكاة ثم توليتم إلا قليلا منكم وأنتم معرضون ۝ وإذ أخذنا ميثاقكم

لا تسفكون دماءكم ولا تخرجون انفسكم من دياركم ثم اقررتم وانتم
تشهدون ثم انتم هؤلاء تقتلون انفسكم وتخرجون فريقا منكم من ديارهم
تظاهرون عليهم بالاثم والعدوان وان ياتوكم اسرى تفدوهم وهو محرم
عليكم اخراجهم افتومنون ببعض الكتب وتكفرون ببعض فما جزاء
من يفعل ذلك منكم الا خزي في الحيوة الدنيا ويوم القيمة يردون الى اشد
العذاب وما الله بغافل عما تعملون اولئك الذين اشتروا الحيوة الدنيا بالاخرة
فلا يخفف عنهم العذاب ولا هم ينصرون ولقد اتينا موسى الكتب وقفينا
من بعده بالرسل واتينا عيسى ابن مريم البينت وايدنه بروح القدس افكلما
جاءكم رسول بما لا تهوى انفسكم استكبرتم ففريقا كذبتم وفريقا تقتلون
وقالوا قلوبنا غلف بل لعنهم الله بكفرهم فقليلا ما يومنون ولما جاءهم
كتب من عند الله مصدق لما معهم وكانوا من قبل يستفتحون على الذين
كفروا فلما جاءهم ما عرفوا كفروا به فلعنة الله على الكفرين بيسما اشتروا
به انفسهم ان يكفروا بما انزل الله بغيا ان ينزل الله من فضله على من يشاء من عباده
فباءو بغضب على غضب وللكفرين عذاب مهين واذا قيل لهم امنوا بما
انزل الله قالوا نومن بما انزل علينا ويكفرون بما وراءه وهو الحق مصدقا لما
معهم قل فلم تقتلون انبياء الله من قبل ان كنتم مومنين ولقد جاءكم موسى
بالبينت ثم اتخذتم العجل من بعده وانتم ظلمون واذ اخذنا ميثقكم
ورفعنا فوقكم الطور خذوا ما اتينكم بقوة واسمعوا قالوا سمعنا وعصينا
واشربوا في قلوبهم العجل بكفرهم قل بيسما يامركم به ايمنكم ان كنتم
مومنين قل ان كانت لكم الدار الاخرة عند الله خالصة من دون الناس
فتمنوا الموت ان كنتم صدقين ولن يتمنوه ابدا بما قدمت ايديهم والله عليم با
لظلمين ولتجدنهم احرص الناس على حيوة ومن الذين اشركوا يود احدهم
لو يعمر الف سنة وما هو بمزحزحه من العذاب ان يعمر والله بصير بما تعملون قل
من كان عدوا لجبريل فانه نزله على قلبك باذن الله مصدقا لما بين يديه وهدى وبشرى
للمومنين من كان عدوا لله وملئكته ورسله وجبريل وميكل فان الله عدو للكفرين

ولقد أنزلنا إليك آيات بينات وما يكفر بها إلا الفاسقون ۝ أوكلما عاهدوا عهدا
نبذه فريق منهم بل أكثرهم لا يؤمنون ۝ ولما جاءهم رسول من عند الله مصدق
لما معهم نبذ فريق من الذين أوتوا الكتاب كتاب الله وراء ظهورهم كأنهم
لا يعلمون ۝ واتبعوا ما تتلوا الشياطين على ملك سليمان وما كفر سليمان
ولكن الشياطين كفروا يعلمون الناس السحر وما أنزل على الملكين ببابل
هاروت وماروت وما يعلمان من أحد حتى يقولا إنما نحن فتنة فلا تكفر فيتعلمون
منهما ما يفرقون به بين المرء وزوجه وما هم بضارين به من أحد إلا بإذن الله ويتعلمون
ما يضرهم ولا ينفعهم ولقد علموا لمن اشتراه ما له في الآخرة من خلاق ولبئس
ما شروا به أنفسهم لو كانوا يعلمون ۝ ولو أنهم آمنوا واتقوا لمثوبة من عند الله
خير لو كانوا يعلمون ۝ يا أيها الذين آمنوا لا تقولوا راعنا وقولوا انظرنا واسمعوا
وللكافرين عذاب أليم ۝ ما يود الذين كفروا من أهل الكتاب ولا المشركين أن
ينزل عليكم من خير من ربكم والله يختص برحمته من يشاء والله ذو الفضل
العظيم ۝ ما ننسخ من آية أو ننسها نأت بخير منها أو مثلها ألم تعلم أن الله على
كل شيء قدير ۝ ألم تعلم أن الله له ملك السماوات والأرض وما لكم من دون الله
من ولي ولا نصير ۝ أم تريدون أن تسألوا رسولكم كما سئل موسى من قبل
ومن يتبدل الكفر بالإيمان فقد ضل سواء السبيل ۝ ود كثير من أهل الكتاب
لو يردونكم من بعد إيمانكم كفارا حسدا من عند أنفسهم من بعد ما تبين لهم
الحق فاعفوا واصفحوا حتى يأتي الله بأمره إن الله على كل شيء قدير ۝ وأقيموا
الصلاة وآتوا الزكاة وما تقدموا لأنفسكم من خير تجدوه عند الله إن الله بما
تعملون بصير ۝ وقالوا لن يدخل الجنة إلا من كان هودا أو نصارى تلك أمانيهم
قل هاتوا برهانكم إن كنتم صادقين ۝ بلى من أسلم وجهه لله وهو محسن فله
أجره عند ربه ولا خوف عليهم ولا هم يحزنون ۝ وقالت اليهود ليست النصارى
على شيء وقالت النصارى ليست اليهود على شيء وهم يتلون الكتاب كذلك
قال الذين لا يعلمون مثل قولهم فالله يحكم بينهم يوم القيامة فيما كانوا فيه يختلفون ۝
ومن أظلم ممن منع مساجد الله أن يذكر فيها اسمه وسعى في خرابها أولئك

ما كان لهم أن يدخلوها إلا خايفين ۝ لهم في الدنيا خزي ولهم في الآخرة
عذاب عظيم ۝ ولله المشرق والمغرب فأينما تولوا فثم وجه الله إن الله واسع
عليم ۝ وقالوا اتخذ الله ولدا سبحنه بل له ما في السموت والأرض كل له
قنتون ۝ بديع السموت والأرض وإذا قضى أمرا فإنما يقول له كن فيكون
وقال الذين لا يعلمون لولا يكلمنا الله أو تأتينا آية كذلك قال الذين من قبلهم
مثل قولهم تشبهت قلوبهم قد بينا الآيت لقوم يوقنون ۝ إنا أرسلنك بالحق بشيرا
ونذيرا ولا تسل عن أصحب الجحيم ۝ ولن ترضى عنك اليهود ولا النصرى حتى
تتبع ملتهم قل إن هدى الله هو الهدى ولئن اتبعت أهواءهم بعد الذي جاءك من العلم
ما لك من الله من ولي ولا نصير ۝ الذين آتينهم الكتب يتلونه حق تلاوته
أولئك يؤمنون به ومن يكفر به فأولئك هم الخسرون ۝ يبني إسراءيل اذكروا
نعمتي التي أنعمت عليكم وأني فضلتكم على العلمين ۝ واتقوا يوما لا تجزي
نفس عن نفس شيئا ولا يقبل منها عدل ولا تنفعها شفعة ولا هم ينصرون
وإذ ابتلى إبرهم ربه بكلمت فأتمهن قال إني جاعلك للناس إماما قال ومن ذريتي
قال لا ينال عهدي الظلمين ۝ وإذ جعلنا البيت مثابة للناس وأمنا واتخذوا من مقام
إبرهم مصلى وعهدنا إلى إبرهم وإسمعيل أن طهرا بيتي للطائفين
والعكفين والركع السجود ۝ وإذ قال إبرهم رب اجعل هذا بلدا آمنا
وارزق أهله من الثمرت من آمن منهم بالله واليوم الآخر قال ومن كفر فأمتعه قليلا
ثم أضطره إلى عذاب النار وبئس المصير ۝ وإذ يرفع إبرهم القواعد من البيت
وإسمعيل ربنا تقبل منا إنك أنت السميع العليم ۝ ربنا واجعلنا مسلمين لك ومن
ذريتنا أمة مسلمة لك وأرنا مناسكنا وتب علينا إنك أنت التواب الرحيم ۝ ربنا وابعث
فيهم رسولا منهم يتلوا عليهم آيتك ويعلمهم الكتب والحكمة ويزكيهم
إنك أنت العزيز الحكيم ۝ ومن يرغب عن ملة إبرهم إلا من سفه نفسه ولقد اصطفينه
في الدنيا وإنه في الآخرة لمن الصلحين ۝ إذ قال له ربه أسلم قال أسلمت لرب
العلمين ۝ وأوصى بها إبرهم بنيه ويعقوب يبني إن الله اصطفى لكم
الدين فلا تموتن إلا وأنتم مسلمون ۝ أم كنتم شهداء إذ حضر يعقوب الموت

إذ قال لبنيه ما تعبدون من بعدي قالوا نعبد إلهك وإله آبائك إبراهيم وإسماعيل
وإسحاق إلها واحدا ونحن له مسلمون ۝ تلك أمة قد خلت لها ما كسبت ولكم
ما كسبتم ولا تسألون عما كانوا يعملون ۝ وقالوا كونوا هودا أو نصارى تهتدوا
قل بل ملة إبراهيم حنيفا وما كان من المشركين ۝ قولوا آمنا بالله وما أنزل إلينا
وما أنزل إلى إبراهيم وإسماعيل وإسحاق ويعقوب والأسباط وما أوتي موسى
وعيسى وما أوتي النبيون من ربهم لا نفرق بين أحد منهم ونحن له مسلمون ۝ فإن
آمنوا بمثل ما آمنتم به فقد اهتدوا وإن تولوا فإنما هم في شقاق فسيكفيكهم
الله وهو السميع العليم ۝ صبغة الله ومن أحسن من الله صبغة ونحن له عابدون ۝
قل أتحاجوننا في الله وهو ربنا وربكم ولنا أعمالنا ولكم أعمالكم ونحن له
مخلصون ۝ أم تقولون إن إبراهيم وإسماعيل وإسحاق ويعقوب والأسباط كانوا
هودا أو نصارى قل أأنتم أعلم أم الله ومن أظلم ممن كتم شهادة عنده من الله
وما الله بغافل عما تعملون ۝ تلك أمة قد خلت لها ما كسبت ولكم ما كسبتم
ولا تسألون عما كانوا يعملون ۝ سيقول السفهاء من الناس ما ولاهم عن قبلتهم
التي كانوا عليها قل لله المشرق والمغرب يهدي من يشاء إلى صراط مستقيم ۝
وكذلك جعلناكم أمة وسطا لتكونوا شهداء على الناس ويكون الرسول
عليكم شهيدا وما جعلنا القبلة التي كنت عليها إلا لنعلم من يتبع الرسول ممن
ينقلب على عقبيه وإن كانت لكبيرة إلا على الذين هدى الله وما كان الله ليضيع
إيمانكم إن الله بالناس لرءوف رحيم ۝ قد نرى تقلب وجهك في السماء فلنولينك قبلة
ترضاها فول وجهك شطر المسجد الحرام وحيث ما كنتم فولوا وجوهكم شطره
وإن الذين أوتوا الكتاب ليعلمون أنه الحق من ربهم وما الله بغافل عما يعملون ۝ ولئن
أتيت الذين أوتوا الكتاب بكل آية ما تبعوا قبلتك وما أنت بتابع قبلتهم وما بعضهم
بتابع قبلة بعض ولئن اتبعت أهواءهم من بعد ما جاءك من العلم إنك إذا لمن الظالمين ۝
الذين آتيناهم الكتاب يعرفونه كما يعرفون أبناءهم وإن فريقا منهم ليكتمون الحق
وهم يعلمون ۝ الحق من ربك فلا تكونن من الممترين ۝ ولكل وجهة هو موليها
فاستبقوا الخيرات أين ما تكونوا يأت بكم الله جميعا إن الله على كل شيء قدير ۝

ومن حيث خرجت فول وجهك شطر المسجد الحرام وانه للحق من ربك وما الله بغافل
عما تعملون ومن حيث خرجت فول وجهك شطر المسجد الحرام وحيث ما كنتم
فولوا وجوهكم شطره لئلا يكون للناس عليكم حجة الا الذين ظلموا
منهم فلا تخشوهم واخشوني ولاتم نعمتي عليكم ولعلكم تهتدون كما
ارسلنا فيكم رسولا منكم يتلوا عليكم اياتنا ويزكيكم ويعلمكم
ما لم تكونوا تعلمون فاذكروني اذكركم واشكروا لي ولا تكفرون
يا ايها الذين امنوا استعينوا بالصبر والصلوة ان الله مع الصابرين ولا تقولوا
لمن يقتل في سبيل الله اموات بل احياء ولكن لا تشعرون ولنبلونكم بشيء
من الخوف والجوع ونقص من الاموال والانفس والثمرات وبشر الصابرين الذين
اذا اصابتهم مصيبة قالوا انا لله وانا اليه راجعون اولئك عليهم صلوات
من ربهم ورحمة واولئك هم المهتدون ان الصفا والمروة من شعائر الله
فمن حج البيت او اعتمر فلا جناح عليه ان يطوف بهما ومن تطوع خيرا فان الله
الله شاكر عليم ان الذين يكتمون ما انزلنا من البينات والهدى من بعد ما بيناه
للناس في الكتاب اولئك يلعنهم الله ويلعنهم اللاعنون الا الذين تابوا واصلحوا
وبينوا فاولئك اتوب عليهم وانا التواب الرحيم ان الذين كفروا وماتوا وهم كفار
اولئك عليهم لعنة الله والملائكة والناس اجمعين خالدين فيها لا يخفف عنهم
العذاب ولا هم ينظرون والهكم اله واحد لا اله الا هو الرحمن الرحيم
ان في خلق السموات والارض واختلاف الليل والنهار والفلك التي تجري في البحر
بما ينفع الناس وما انزل الله من السماء من ماء فاحيا به الارض بعد موتها وبث فيها
من كل دابة وتصريف الرياح والسحاب المسخر بين السماء والارض لايات لقوم يعقلون
ومن الناس من يتخذ من دون الله اندادا يحبونهم كحب الله والذين امنوا اشد حبا لله
ولو يرى الذين ظلموا اذ يرون العذاب ان القوة لله جميعا وان الله شديد العذاب
اذ تبرا الذين اتبعوا من الذين اتبعوا وراوا العذاب وتقطعت بهم الاسباب
وقال الذين اتبعوا لو ان لنا كرة فنتبرا منهم كما تبروا منا كذلك يريهم الله
اعمالهم حسرات عليهم وما هم بخارجين من النار يا ايها الناس كلوا مما في الارض

حلالا طيبا ولا تتبعوا خطوات الشيطن انه لكم عدو مبين انما يامركم
بالسوء والفحشاء وان تقولوا على الله ما لا تعلمون واذا قيل لهم اتبعوا ما انزل الله
قالوا بل نتبع ما الفينا عليه اباءنا اولو كان اباؤهم لا يعقلون شيئا ولا يهتدون
ومثل الذين كفروا كمثل الذي ينعق بما لا يسمع الا دعاء ونداء صم بكم
عمي فهم لا يعقلون يايها الذين امنوا كلوا من طيبت ما رزقنكم
واشكروا لله ان كنتم اياه تعبدون انما حرم عليكم الميتة والدم ولحم
الخنزير وما اهل به لغير الله فمن اضطر غير باغ ولا عاد فلا اثم عليه ان الله
غفور رحيم ان الذين يكتمون ما انزل الله من الكتب ويشترون به ثمنا قليلا
اولئك ما ياكلون في بطونهم الا النار ولا يكلمهم الله يوم القيمة ولا
يزكيهم ولهم عذاب اليم اولئك الذين اشتروا الضللة بالهدى والعذاب
بالمغفرة فما اصبرهم على النار ذلك بان الله نزل الكتب بالحق وان الذين
اختلفوا في الكتب لفي شقاق بعيد ليس البر ان تولوا وجوهكم قبل
المشرق والمغرب ولكن البر من امن بالله واليوم الاخر والملئكة والكتب
والنبيين واتى المال على حبه ذوي القربى واليتمى والمسكين وابن السبيل
والسائلين وفي الرقاب واقام الصلوة واتى الزكوة والموفون بعهدهم
اذا عهدوا والصبرين في الباساء والضراء وحين الباس اولئك الذين صدقوا
واولئك هم المتقون يايها الذين امنوا كتب عليكم القصاص في القتلى
الحر بالحر والعبد بالعبد والانثى بالانثى فمن عفي له من اخيه شيء فاتباع با
لمعروف واداء اليه باحسن ذلك تخفيف من ربكم ورحمة فمن اعتدى بعد ذلك
فله عذاب اليم ولكم في القصاص حيوة يأولي الالبب لعلكم
تتقون كتب عليكم اذا حضر احدكم الموت ان ترك خيرا الوصية
للولدين والاقربين بالمعروف حقا على المتقين فمن بدله بعد ما سمعه فانما
اثمه على الذين يبدلونه ان الله سميع عليم فمن خاف من موص جنفا او اثما
فاصلح بينهم فلا اثم عليه ان الله غفور رحيم يايها الذين امنوا كتب
عليكم الصيام كما كتب على الذين من قبلكم لعلكم تتقون اياما

معدودات فمن كان منكم مريضا او على سفر فعدة من ايام اخر وعلى الذين
يطيقونه فدية طعام مسكين فمن تطوع خيرا فهو خير له وان تصوموا
خير لكم ان كنتم تعلمون شهر رمضان الذي انزل فيه القرءان هدى للناس
وبينات من الهدى والفرقان فمن شهد منكم الشهر فليصمه ومن كان
مريضا او على سفر فعدة من ايام اخر يريد الله بكم اليسر ولا يريد بكم
العسر ولتكملوا العدة ولتكبروا الله على ما هداكم ولعلكم تشكرون
واذا سالك عبادي عني فاني قريب اجيب دعوة الداع اذا دعان فليستجيبوا
لي وليومنوا بي لعلهم يرشدون احل لكم ليلة الصيام الرفث الى نسائكم هن
لباس لكم وانتم لباس لهن علم الله انكم كنتم تختانون انفسكم فتاب
عليكم وعفا عنكم فالان باشروهن وابتغوا ما كتب الله لكم وكلوا
واشربوا حتى يتبين لكم الخيط الابيض من الخيط الاسود من الفجر ثم
اتموا الصيام الى اليل ولا تباشروهن وانتم عاكفون في المساجد تلك حدود
الله فلا تقربوها كذلك يبين الله ءاياته للناس لعلهم يتقون ولا تاكلوا اموا
لكم بينكم بالباطل وتدلوا بها الى الحكام لتاكلوا فريقا من اموال
الناس بالاثم وانتم تعلمون يسئلونك عن الاهلة قل هي مواقيت للناس والحج
وليس البر بان تاتوا البيوت من ظهورها ولكن البر من اتقى واتوا البيوت من ابوابها
واتقوا الله لعلكم تفلحون وقاتلوا في سبيل الله الذين يقاتلونكم ولا تعتدوا
ان الله لا يحب المعتدين واقتلوهم حيث ثقفتموهم واخرجوهم من حيث اخرجوكم
والفتنة اشد من القتل ولا تقاتلوهم عند المسجد الحرام حتى يقاتلوكم فيه فان
قاتلوكم فاقتلوهم كذلك جزاء الكافرين فان انتهوا فان الله غفور رحيم
وقاتلوهم حتى لا تكون فتنة ويكون الدين لله فان انتهوا فلا عدوان الا على
الظالمين الشهر الحرام بالشهر الحرام والحرمات قصاص فمن اعتدى عليكم
فاعتدوا عليه بمثل ما اعتدى عليكم واتقوا الله واعلموا ان الله مع المتقين وا
نفقوا في سبيل الله ولا تلقوا بايديكم الى التهلكة واحسنوا ان الله يحب المحسنين
واتموا الحج والعمرة لله فان احصرتم فما استيسر من الهدي ولا تحلقوا رءوسكم

حتى يبلغ الهدى محله فمن كان منكم مريضا او به اذى من راسه ففدية من
صيام او صدقة او نسك فاذا امنتم فمن تمتع بالعمرة الى الحج فما استيسر من
الهدى فمن لم يجد فصيام ثلثة ايام في الحج وسبعة اذا رجعتم تلك عشرة
كاملة ذلك لمن لم يكن اهله حاضري المسجد الحرام واتقوا الله واعلموا
ان الله شديد العقاب الحج اشهر معلومت فمن فرض فيهن الحج فلا رفث و لا
فسوق ولا جدال في الحج وما تفعلوا من خير يعلمه الله وتزودوا فان خير الزاد
التقوى واتقون يا ولي الالباب ليس عليكم جناح ان تبتغوا فضلا من ربكم
فاذا افضتم من عرفت فاذكروا الله عند المشعر الحرام واذكروه كما
هدىكم وان كنتم من قبله لمن الضالين ثم افيضوا من حيث افاض
الناس واستغفروا الله ان الله غفور رحيم فاذا قضيتم منسككم فاذ
كروا الله كذكركم اباءكم او اشد ذكرا فمن الناس من يقول ربنا
اتنا في الدنيا وما له في الاخرة من خلق ومنهم من يقول ربنا اتنا في الدنيا
حسنة وفي الاخرة حسنة وقنا عذاب النار اولئك لهم نصيب مما كسبوا والله
سريع الحساب واذكروا الله في ايام معدودت فمن تعجل في يومين
فلا اثم عليه ومن تاخر فلا اثم عليه لمن اتقى واتقوا الله واعلموا انكم اليه
تحشرون ومن الناس من يعجبك قوله في الحيوة الدنيا ويشهد الله على ما في قلبه
وهو الد الخصام واذا تولى سعى في الارض ليفسد فيها ويهلك الحرث
والنسل والله لا يحب الفساد واذا قيل له اتق الله اخذته العزة بالاثم فحسبه جهنم
ولبئس المهاد ومن الناس من يشري نفسه ابتغاء مرضات الله والله رءوف بالعباد
يايها الذين امنوا ادخلوا في السلم كافة ولا تتبعوا خطوت الشيطن
انه لكم عدو مبين فان زللتم من بعد ما جاءتكم البينت فاعلموا ان الله عزيز
حكيم هل ينظرون الا ان ياتيهم الله في ظلل من الغمام والملئكة
وقضي الامر والى الله ترجع الامور سل بني اسراءيل كم اتينهم من اية
بينة ومن يبدل نعمة الله من بعد ما جاءته فان الله شديد العقاب زين للذين
كفروا الحيوة الدنيا ويسخرون من الذين امنوا والذين اتقوا فوقهم يوم

القيمة والله يرزق من يشاء بغير حساب ۝ كان الناس امة وٰحدة فبعث
الله النبين مبشرين ومنذرين وانزل معهم الكتب بالحق ليحكم بين الناس
فيما اختلفوا فيه وما اختلف فيه الا الذين اوتوه من بعد ما جاءتهم البينت
بغيا بينهم فهدى الله الذين ءامنوا لما اختلفوا فيه من الحق باذنه والله
يهدي من يشاء الى صرط مستقيم ۝ ام حسبتم ان تدخلوا الجنة
ولما ياتكم مثل الذين خلوا من قبلكم مستهم البأساء والضراء وزلزلوا
حتى يقول الرسول والذين ءامنوا معه متى نصر الله الا ان نصر الله قريب ۝
يسئلونك ماذا ينفقون قل ما انفقتم من خير فللوالدين والاقربين واليتمى
والمسكين وابن السبيل وما تفعلوا من خير فان الله به عليم ۝ كتب
عليكم القتال وهو كره لكم وعسى ان تكرهوا شيـا وهو خير
لكم وعسى ان تحبوا شيـا وهو شر لكم والله يعلم وانتم لا تعلمون ۝
يسئلونك عن الشهر الحرام قتال فيه قل قتال فيه كبير وصد عن سبيل الله
وكفر به والمسجد الحرام واخراج اهله منه اكبر عند الله والفتنة اكبر
من القتل ولا يزالون يقتلونكم حتى يردوكم عن دينكم ان استطعوا
ومن يرتدد منكم عن دينه فيمت وهو كافر فاولئك حبطت اعملهم
في الدنيا والاخرة واولئك اصحب النار هم فيها خلدون ۝ ان الذين ءامنوا
والذين هاجروا وجهدوا في سبيل الله اولئك يرجون رحمت الله والله غفور
رحيم ۝ يسئلونك عن الخمر والميسر قل فيهما اثم كبير ومنفع للناس
واثمهما اكبر من نفعهما ويسئلونك ماذا ينفقون ۝ قل العفو كذلك يبين
الله لكم الايت لعلكم تتفكرون في الدنيا والاخرة ويسئلونك
عن اليتمى قل اصلاح لهم خير وان تخالطوهم فاخونكم والله يعلم
المفسد من المصلح ولو شاء الله لاعنتكم ان الله عزيز حكيم ۝ ولا
تنكحوا المشركت حتى يؤمن ولامة مؤمنة خير من مشركة ولو اعجبتكم
ولا تنكحوا المشركين حتى يؤمنوا ولعبد مؤمن خير من مشرك ولو اعجبكم
اولئك يدعون الى النار والله يدعوا الى الجنة والمغفرة باذنه ويبين ءايته

للناس لعلهم يتذكرون ۝ ويسألونك عن المحيض قل هو أذى فاعتزلوا
النساء في المحيض ولا تقربوهن حتى يطهرن فإذا تطهرن فأتوهن
من حيث أمركم الله إن الله يحب التوابين ويحب المتطهرين ۝ نساؤكم
حرث لكم فأتوا حرثكم أنى شئتم وقدموا لأنفسكم واتقوا الله واعلموا
أنكم ملاقوه وبشر المؤمنين ۝ ولا تجعلوا الله عرضة لأيمانكم أن تبروا
وتتقوا وتصلحوا بين الناس والله سميع عليم ۝ لا يؤاخذكم الله باللغو
في أيمانكم ولكن يؤاخذكم بما كسبت قلوبكم والله غفور حليم ۝
للذين يؤلون من نسائهم تربص أربعة أشهر فإن فاءو فإن الله غفور رحيم ۝
وإن عزموا الطلاق فإن الله سميع عليم ۝ والمطلقات يتربصن بأنفسهن
ثلاثة قروء ولا يحل لهن أن يكتمن ما خلق الله في أرحامهن إن كن يؤمن
بالله واليوم الآخر وبعولتهن أحق بردهن في ذلك إن أرادوا إصلاحا ولهن
مثل الذي عليهن بالمعروف وللرجال عليهن درجة والله عزيز حكيم ۝
الطلاق مرتان فإمساك بمعروف أو تسريح بإحسان ولا يحل لكم أن تأخذوا
مما آتيتموهن شيئا إلا أن يخافا ألا يقيما حدود الله فإن خفتم ألا يقيما حدود
الله فلا جناح عليهما فيما افتدت به تلك حدود الله فلا تعتدوها ومن يتعد
حدود الله فأولئك هم الظالمون ۝ فإن طلقها فلا تحل له من بعد حتى تنكح
زوجا غيره فإن طلقها فلا جناح عليهما أن يتراجعا إن ظنا أن يقيما حدود
الله وتلك حدود الله يبينها لقوم يعلمون ۝ وإذا طلقتم النساء فبلغن أجلهن
فلا تعضلوهن أن ينكحن أزواجهن إذا تراضوا بينهم بالمعروف ذلك يوعظ
به من كان منكم يؤمن بالله واليوم الآخر ذلكم أزكى لكم وأطهر والله
يعلم وأنتم لا تعلمون ۝ والوالدات يرضعن أولادهن حولين كاملين لمن أراد
أن يتم الرضاعة وعلى المولود له رزقهن وكسوتهن بالمعروف لا تكلف نفس
إلا وسعها لا تضار والدة بولدها ولا مولود له بولده وعلى الوارث مثل ذلك
فإن أرادا فصالا عن تراض منهما وتشاور فلا جناح عليهما وإن أردتم أن
تسترضعوا أولادكم فلا جناح عليكم إذا سلمتم ما آتيتم بالمعروف

فأمسكوهن بمعروف أو سرحوهن بمعروف ولا تمسكوهن ضرارا لتعتدوا ومن يفعل ذلك فقد ظلم نفسه ولا تتخذوا آيات الله هزوا واذكروا نعمت الله عليكم وما أنزل عليكم من الكتاب والحكمة يعظكم به واتقوا الله واعلموا أن الله بكل شيء عليم ۝ وإذا طلقتم النساء فبلغن أجلهن

واتقوا الله واعلموا ان الله بما تعملون بصير ۝ والذين يتوفون منكم ويذ
رون ازواجا يتربصن بانفسهن اربعة اشهر وعشرا فاذا بلغن اجلهن فلا جناح
عليكم فيما فعلن في انفسهن بالمعروف والله بما تعملون خبير ۝ ولا جناح
عليكم فيما عرضتم به من خطبة النسا او اكننتم في انفسكم علم
الله انكم ستذكرونهن ولكن لا تواعدوهن سرا الا ان تقولوا قولا معروفا
ولا تعزموا عقدة النكاح حتى يبلغ الكتاب اجله واعلموا ان الله يعلم ما
في انفسكم فاحذروه واعلموا ان الله غفور حليم ۝ لا جناح عليكم ان
طلقتم النسا ما لم تمسوهن او تفرضوا لهن فريضة ومتعوهن على
الموسع قدره وعلى المقتر قدره متاعا بالمعروف حقا على المحسنين ۝ وان
طلقتموهن من قبل ان تمسوهن وقد فرضتم لهن فريضة فنصف ما
فرضتم الا ان يعفون او يعفوا الذي بيده عقدة النكاح وان تعفوا اقرب
للتقوى ولا تنسوا الفضل بينكم ان الله بما تعملون بصير ۝ حافظوا
على الصلوات والصلوة الوسطى وقوموا لله قانتين ۝ فان خفتم
فرجالا او ركبانا فاذا امنتم فاذكروا الله كما علمكم ما لم تكونوا
تعلمون ۝ والذين يتوفون منكم ويذرون ازواجا وصية لازواجهم متاعا
الى الحول غير اخراج فان خرجن فلا جناح عليكم في ما فعلن في انفسهن من
معروف والله عزيز حكيم ۝ وللمطلقات متاع بالمعروف حقا على المتقين
كذلك يبين الله لكم ءايته لعلكم تعقلون ۝ الم تر الى الذين خرجوا من
ديارهم وهم الوف حذر الموت فقال لهم الله موتوا ثم احياهم ان الله لذو فضل
على الناس ولكن اكثر الناس لا يشكرون ۝ وقاتلوا في سبيل الله واعلموا
ان الله سميع عليم ۝ من ذا الذي يقرض الله قرضا حسنا فيضعفه له
اضعافا كثيرة والله يقبض ويبصط واليه ترجعون ۝ الم تر الى الملا
من بني اسرائل من بعد موسى اذ قالوا لنبي لهم ابعث لنا ملكا نقاتل في سبيل الله
قال هل عسيتم ان كتب عليكم القتال الا تقاتلوا قالوا وما لنا الا نقاتل في
سبيل الله وقد اخرجنا من ديارنا وابنائنا فلما كتب عليهم القتال تولوا الا

قليلا منهم والله عليم بالظلمين ۝ وقال لهم نبيهم ان الله قد بعث لكم
طالوت ملكا قالوا انى يكون له الملك علينا ونحن احق بالملك منه
ولم يوت سعة من المال قال ان الله اصطفيه عليكم وزاده بسطة
في العلم والجسم والله يوتي ملكه من يشاء والله واسع عليم ۝ وقال لهم
نبيهم ان اية ملكه ان ياتيكم التابوت فيه سكينة من ربكم وبقية مما ترك
ال موسى وال هرون تحمله الملئكة ان في ذلك لاية لكم ان كنتم مومنين ۝
فلما فصل طالوت بالجنود قال ان الله مبتليكم بنهر فمن شرب منه فليس مني
ومن لم يطعمه فانه مني الا من اغترف غرفة بيده فشربوا منه الا قليلا منهم
فلما جاوزه هو والذين امنوا معه قالوا لا طاقة لنا اليوم بجالوت وجنوده قال
الذين يظنون انهم ملقوا الله كم من فية قليلة غلبت فية كثيرة باذن
الله والله مع الصبرين ۝ ولما برزوا لجالوت وجنوده قالوا ربنا افرغ علينا
صبرا وثبت اقدامنا وانصرنا على القوم الكفرين ۝ فهزموهم باذن الله وقتل
داود جالوت واتيه الله الملك والحكمة وعلمه مما يشاء ولولا دفع الله الناس
بعضهم ببعض لفسدت الارض ولكن الله ذو فضل على العلمين ۝ تلك
ايت الله نتلوها عليك بالحق وانك لمن المرسلين ۝ تلك الرسل فضلنا بعضهم
على بعض منهم من كلم الله ورفع بعضهم درجت واتينا عيسى ابن مريم
البينت وايدنه بروح القدس ولو شاء الله ما اقتتل الذين من بعدهم من بعد ما
جاءتهم البينت ولكن اختلفوا فمنهم من امن ومنهم من كفر ولو شاء الله ما
اقتتلوا ولكن الله يفعل ما يريد ۝ يايها الذين امنوا انفقوا مما رزقنكم
من قبل ان ياتي يوم لا بيع فيه ولا خلة ولا شفعة والكفرون هم الظلمون ۝
الله لا اله الا هو الحي القيوم لا تاخذه سنة ولا نوم له ما في السموت وما في الارض
من ذا الذي يشفع عنده الا باذنه يعلم ما بين ايديهم وما خلفهم ولا يحيطون
بشيء من علمه الا بما شاء وسع كرسيه السموت والارض ولا يوده حفظهما
وهو العلي العظيم ۝ لا اكراه في الدين قد تبين الرشد من الغي فمن يكفر
بالطغوت ويومن بالله فقد استمسك بالعروة الوثقى لا انفصام لها والله

سميع عليم ۝ الله ولي الذين ءامنوا يخرجهم من الظلمت الى النور والذين
كفروا أوليآؤهم الطغوت يخرجونهم من النور الى الظلمت أولئك أصحب
النار هم فيها خلدون ۝ ألم تر الى الذي حاج ابرهيم في ربه أن ءاتيه الله
الملك اذ قال ابرهيم ربي الذي يحيي ويميت قال أنا أحي وأميت قال ابرهيم فإن
الله يأتي بالشمس من المشرق فأت بها من المغرب فبهت الذي كفر والله لا يهدي
القوم الظلمين ۝ أو كالذي مر على قرية وهي خاوية على عروشها قال أنى
يحيي هذه الله بعد موتها فأماته الله مائة عام ثم بعثه قال كم لبثت قال لبثت
يوما أو بعض يوم قال بل لبثت مائة عام فانظر الى طعامك وشرابك لم
يتسنه وانظر الى حمارك ولنجعلك ءاية للناس وانظر الى العظام كيف
ننشزها ثم نكسوها لحما فلما تبين له قال أعلم أن الله على كل شيء قدير ۝
واذ قال ابرهيم رب أرني كيف تحيي الموتى قال أولم تؤمن قال بلى ولكن
ليطمئن قلبي قال فخذ أربعة من الطير فصرهن اليك ثم اجعل على كل
جبل منهن جزءا ثم ادعهن يأتينك سعيا واعلم أن الله عزيز حكيم ۝ مثل
الذين ينفقون أموالهم في سبيل الله كمثل حبة أنبتت سبع سنابل في كل
سنبلة مائة حبة والله يضعف لمن يشاء والله وسع عليم ۝ الذين ينفقون
أموالهم في سبيل الله ثم لا يتبعون ما أنفقوا منا ولا أذى لهم أجرهم عند
ربهم ولا خوف عليهم ولا هم يحزنون ۝ قول معروف ومغفرة خير من
صدقة يتبعها أذى والله غني حليم ۝ يأيها الذين ءامنوا لا تبطلوا
صدقتكم بالمن والأذى كالذي ينفق ماله رئاء الناس ولا يؤمن
بالله واليوم الآخر فمثله كمثل صفوان عليه تراب فأصابه وابل فتر
كه صلدا لا يقدرون على شيء مما كسبوا والله لا يهدي القوم
الكفرين ۝ ومثل الذين ينفقون أموالهم ابتغاء مرضات الله وتثبيتا
من أنفسهم كمثل جنة بربوة أصابها وابل فءاتت أكلها ضعفين فإن
لم يصبها وابل فطل والله بما تعملون بصير ۝ أيود أحدكم
أن تكون له جنة من نخيل وأعناب تجري من تحتها الانهر له فيها من كل

الثمرات وأصابه الكبر وله ذرية ضعفاء فأصابها إعصار فيه نار
فاحترقت كذلك يبين الله لكم الآيات لعلكم تتفكرون يا أيها
الذين آمنوا أنفقوا من طيبات ما كسبتم ومما أخرجنا لكم من الأرض
ولا تيمموا الخبيث منه تنفقون ولستم بآخذيه إلا أن تغمضوا فيه واعلموا
أن الله غني حميد الشيطان يعدكم الفقر ويأمركم بالفحشاء والله
يعدكم مغفرة منه وفضلا والله واسع عليم يؤتي الحكمة من
يشاء ومن يؤت الحكمة فقد أوتي خيرا كثيرا وما يذكر إلا أولوا الألباب
وما أنفقتم من نفقة أو نذرتم من نذر فإن الله يعلمه وما للظالمين من أنصار
إن تبدوا الصدقات فنعما هي وإن تخفوها وتؤتوها الفقراء فهو خير لكم
ويكفر عنكم من سيئاتكم والله بما تعملون خبير ليس عليك هداهم
ولكن الله يهدي من يشاء وما تنفقوا من خير فلأنفسكم وما تنفقون إلا
ابتغاء وجه الله وما تنفقوا من خير يوف إليكم وأنتم لا تظلمون للفقراء الذين
أحصروا في سبيل الله لا يستطيعون ضربا في الأرض يحسبهم الجاهل أغنياء
من التعفف تعرفهم بسيماهم لا يسألون الناس إلحافا وما تنفقوا من خير فإن الله به عليم
الذين ينفقون أموالهم بالليل والنهار سرا وعلانية فلهم أجرهم عند ربهم ولا خوف
عليهم ولا هم يحزنون الذين يأكلون الربوا لا يقومون إلا كما يقوم
الذي يتخبطه الشيطان من المس ذلك بأنهم قالوا إنما البيع مثل الربوا وأحل
الله البيع وحرم الربوا فمن جاءه موعظة من ربه فانتهى فله ما سلف وأمره إلى الله
ومن عاد فأولئك أصحاب النار هم فيها خالدون يمحق الله الربوا ويربي الصد
قات والله لا يحب كل كفار أثيم إن الذين آمنوا وعملوا الصالحات وأقاموا
الصلوة وآتوا الزكوة لهم أجرهم عند ربهم ولا خوف عليهم ولا هم يحزنون
يا أيها الذين آمنوا اتقوا الله وذروا ما بقي من الربوا إن كنتم مؤمنين فإن لم تفعلوا
فأذنوا بحرب من الله ورسوله وإن تبتم فلكم رءوس أموالكم لا تظلمون ولا
تظلمون وإن كان ذو عسرة فنظرة إلى ميسرة وأن تصدقوا خير لكم
إن كنتم تعلمون واتقوا يوما ترجعون فيه إلى الله ثم توفى كل نفس ما كسبت

وهم لا يظلمون ۝ يا أيها الذين آمنوا إذا تداينتم بدين إلى أجل مسمى
فاكتبوه وليكتب بينكم كاتب بالعدل ولا يأب كاتب أن يكتب كما
علمه الله فليكتب وليملل الذي عليه الحق وليتق الله ربه ولا يبخس منه شيئا
فإن كان الذي عليه الحق سفيها أو ضعيفا أو لا يستطيع أن يمل هو
فليملل وليه بالعدل واستشهدوا شهيدين من رجالكم فإن لم يكونا
رجلين فرجل وامرأتان ممن ترضون من الشهداء أن تضل إحداهما فتذكر إحد
يهما الأخرى ولا يأب الشهداء إذا ما دعوا ولا تسأموا أن تكتبوه صغيرا أو
كبيرا إلى أجله ذلكم أقسط عند الله وأقوم للشهادة وأدنى ألا ترتابوا
إلا أن تكون تجارة حاضرة تديرونها بينكم فليس عليكم جناح ألا
تكتبوها وأشهدوا إذا تبايعتم ولا يضار كاتب ولا شهيد وإن تفعلوا فإنه
فسوق بكم واتقوا الله ويعلمكم الله والله بكل شيء عليم ۝ وإن كنتم
على سفر ولم تجدوا كاتبا فرهان مقبوضة فإن أمن بعضكم بعضا فليؤد
الذي اؤتمن أمانته وليتق الله ربه ولا تكتموا الشهادة ومن يكتمها فإنه آثم
قلبه والله بما تعملون عليم ۝ لله ما في السماوات وما في الأرض وإن تبدوا
ما في أنفسكم أو تخفوه يحاسبكم به الله فيغفر لمن يشاء ويعذب من يشاء والله
على كل شيء قدير ۝ آمن الرسول بما أنزل إليه من ربه والمؤمنون كل آمن بالله
وملائكته وكتبه ورسله لا نفرق بين أحد من رسله وقالوا سمعنا وأطعنا
غفرانك ربنا وإليك المصير ۝ لا يكلف الله نفسا إلا وسعها لها ما كسبت
وعليها ما اكتسبت ربنا لا تؤاخذنا إن نسينا أو أخطأنا ربنا ولا تحمل علينا
إصرا كما حملته على الذين من قبلنا ربنا ولا تحملنا ما لا طاقة لنا به واعف
عنا واغفر لنا وارحمنا أنت مولانا فانصرنا على القوم الكافرين

سورة آل عمران

بسم الله الرحمن الرحيم
الم الله لا إله إلا هو الحي القيوم ۝ نزل عليك الكتاب بالحق مصدقا لما بين يديه
وأنزل التوراة والإنجيل من قبل هدى للناس وأنزل الفرقان ۝ إن الذين كفروا

بايت الله لهم عذاب شديد والله عزيز ذو انتقام ۝ ان الله لا يخفى عليه
شيء في الارض ولا في السماء ۝ هو الذي يصوركم في الارحام
كيف يشاء لا اله الا هو العزيز الحكيم ۝ هو الذي انزل عليك الكتب
منه ايت محكمت هن ام الكتب واخر متشبهت فاما الذين في قلوبهم زيغ
فيتبعون ما تشبه منه ابتغاء الفتنة وابتغاء تاويله وما يعلم تاويله الا الله
والرسخون في العلم يقولون امنا به كل من عند ربنا وما يذكر الا اولوا
الالباب ۝ ربنا لا تزغ قلوبنا بعد اذ هديتنا وهب لنا من لدنك رحمة
انك انت الوهاب ۝ ربنا انك جامع الناس ليوم لا ريب فيه ان الله لا يخلف الميعاد ۝
ان الذين كفروا لن تغني عنهم اموالهم ولا اولادهم من الله شيئا واولئك
هم وقود النار ۝ كداب ال فرعون والذين من قبلهم كذبوا بايتنا
فاخذهم الله بذنوبهم والله شديد العقاب ۝ قل للذين كفروا ستغلبون
وتحشرون الى جهنم وبئس المهاد ۝ قد كان لكم اية في فئتين التقتا
فئة تقاتل في سبيل الله واخرى كافرة يرونهم مثليهم راي العين والله يؤيد
بنصره من يشاء ان في ذلك لعبرة لاولي الابصار ۝ زين للناس حب الشهوت
من النساء والبنين والقنطير المقنطرة من الذهب والفضة والخيل المسومة
والانعام والحرث ذلك متاع الحيوة الدنيا والله عنده حسن الماب ۝ قل اؤ
نبئكم بخير من ذلكم للذين اتقوا عند ربهم جنت تجري من تحتها الانهر خلدين
فيها وازواج مطهرة ورضوان من الله والله بصير بالعباد ۝ الذين
يقولون ربنا اننا امنا فاغفر لنا ذنوبنا وقنا عذاب النار ۝ الصبرين والصد
قين والقنتين والمنفقين والمستغفرين بالاسحار ۝ شهد الله انه لا اله الا
هو والملئكة واولوا العلم قائما بالقسط لا اله الا هو العزيز الحكيم ۝ ان
الدين عند الله الاسلم وما اختلف الذين اوتوا الكتب الا من بعد ما جاءهم
العلم بغيا بينهم ومن يكفر بايت الله فان الله سريع الحساب ۝ فان حاجوك فقل
اسلمت وجهي لله ومن اتبعن وقل للذين اوتوا الكتب والاميين ءاسلمتم فان
اسلموا فقد اهتدوا وان تولوا فانما عليك البلغ والله بصير بالعباد ۝ ان

الذين يكفرون بايت الله ويقتلون النبيين بغير حق ويقتلون الذين يامرو ن
بالقسط من الناس فبشرهم بعذاب اليم ۝ اوليك الذين حبطت اعمالهم
في الدنيا والاخرة وما لهم من نصرين ۝ الم تر الى الذين اوتوا نصيبا من
الكتب يدعون الى كتب الله ليحكم بينهم ثم يتولى فريق منهم وهم معر
ضون ۝ ذلك بانهم قالوا لن تمسنا النار الا اياما معدودت وغرهم في د
ينهم ما كانوا يفترون ۝ فكيف اذا جمعنهم ليوم لا ريب فيه ووفيت كل
نفس ما كسبت وهم لا يظلمون ۝ قل اللهم ملك الملك توتي الملك من تشا
وتنزع الملك ممن تشا وتعز من تشا وتذل من تشا بيدك الخير انك على كل شي
قدير ۝ تولج اليل في النهار وتولج النهار في اليل وتخرج الحي من الميت وتخرج
الميت من الحي وترزق من تشا بغير حساب ۝ لا يتخذ المومنون الكفرين اوليا
من دون المومنين ومن يفعل ذلك فليس من الله في شي الا ان تتقوا منهم تقة
ويحذركم الله نفسه والى الله المصير ۝ قل ان تخفوا ما في صدوركم او
تبدوه يعلمه الله ويعلم ما في السموت وما في الارض والله على كل شي
قدير ۝ يوم تجد كل نفس ما عملت من خير محضرا وما عملت من سو تود
لو ان بينها وبينه امدا بعيدا ويحذركم الله نفسه والله رءوف بالعباد ۝
قل ان كنتم تحبون الله فاتبعوني يحببكم الله ويغفر لكم ذنوبكم والله
غفور رحيم ۝ قل اطيعوا الله والرسول فان تولوا فان الله لا يحب الكفرين ۝
ان الله اصطفى ادم ونوحا وال ابرهيم وال عمرن على العلمين ۝ ذرية بعضها
من بعض والله سميع عليم ۝ اذ قالت امرات عمرن رب اني نذرت لك ما في
بطني محررا فتقبل مني انك انت السميع العليم ۝ فلما وضعتها قالت رب اني
وضعتها انثى والله اعلم بما وضعت وليس الذكر كالانثى واني
سميتها مريم واني اعيذها بك وذريتها من الشيطن الرجيم ۝ فتقبلها ربها
بقبول حسن وانبتها نباتا حسنا وكفلها زكريا كلما دخل عليها زكريا
المحراب وجد عندها رزقا قال يمريم انى لك هذا قالت هو من عند الله ان الله يرزق من
يشا بغير حساب ۝ هنالك دعا زكريا ربه قال رب هب لي من لدنك ذرية طيبة

انك سميع الدعاء فنادته الملئكة وهو قائم يصلي في المحراب ان
الله يبشرك بيحيى مصدقا بكلمة من الله وسيدا وحصورا ونبيا
من الصلحين قال رب انى يكون لي غلم وقد بلغني الكبر وامراتي
عاقر قال كذلك الله يفعل ما يشاء قال رب اجعل لي اية قال
ايتك الا تكلم الناس ثلثة ايام الا رمزا واذكر ربك كثيرا وسبح
بالعشي والابكار واذ قالت الملئكة يمريم ان الله اصطفيك
وطهرك واصطفيك على نساء العلمين يمريم اقنتي لربك وا
سجدي واركعي مع الركعين ذلك من انباء الغيب نوحيه اليك
وما كنت لديهم اذ يلقون اقلمهم ايهم يكفل مريم وما كنت لديهم
اذ يختصمون اذ قالت الملئكة يمريم ان الله يبشرك بكلمة
منه اسمه المسيح عيسى ابن مريم وجيها في الدنيا والاخرة ومن المقر
بين ويكلم الناس في المهد وكهلا ومن الصلحين قالت
رب انى يكون لي ولد ولم يمسسني بشر قال كذلك الله يخلق ما
يشاء اذا قضى امرا فانما يقول له كن فيكون ويعلمه الكتب
والحكمة والتورية والانجيل ورسولا الى بني اسرءيل اني قد جئتكم
باية من ربكم اني اخلق لكم من الطين كهيئة الطير فانفخ
فيه فيكون طيرا باذن الله وابرئ الاكمه والابرص واحيي
الموتى باذن الله وانبئكم بما تاكلون وما تدخرون في بيوتكم
ان في ذلك لاية لكم ان كنتم مؤمنين ومصدقا لما بين يدي من
التورية ولاحل لكم بعض الذي حرم عليكم وجئتكم باية من
ربكم فاتقوا الله واطيعون ان الله ربي وربكم فاعبدوه هذا
صرط مستقيم فلما احس عيسى منهم الكفر قال من انصاري
الى الله قال الحواريون نحن انصار الله امنا بالله واشهد بانا مسلمون
ربنا امنا بما انزلت واتبعنا الرسول فاكتبنا مع الشهدين ومكروا
ومكر الله والله خير المكرين اذ قال الله يعيسى اني متوفيك ورافعك

الى ومطهرك من الذين كفروا وجاعل الذين اتبعوك فوق الذين كفروا
الى يوم القيمة ثم الي مرجعكم فاحكم بينكم فيما كنتم فيه تختلفون
فاما الذين كفروا فاعذبهم عذابا شديدا في الدنيا والاخرة وما لهم من نصرين
واما الذين امنوا وعملوا الصلحت فيوفيهم اجورهم والله لا يحب
الظلمين ذلك نتلوه عليك من الايت والذكر الحكيم
ان مثل عيسى عند الله كمثل ادم خلقه من تراب ثم قال له كن فيكون
الحق من ربك فلا تكن من الممترين فمن حاجك فيه من بعد ما جاءك من
العلم فقل تعالوا ندع ابناءنا وابناءكم ونساءنا ونساءكم وانفسنا
وانفسكم ثم نبتهل فنجعل لعنت الله على الكذبين ان هذا لهو
القصص الحق وما من اله الا الله وان الله لهو العزيز الحكيم فان
تولوا فان الله عليم بالمفسدين قل يا اهل الكتب تعالوا الى كلمة
سواء بيننا وبينكم الا نعبد الا الله ولا نشرك به شيا ولا يتخذ بعضنا
بعضا اربابا من دون الله فان تولوا فقولوا اشهدوا بانا مسلمون يا اهل
الكتب لم تحاجون في ابرهيم وما انزلت التورية والانجيل الا من بعده
افلا تعقلون هانتم هؤلاء حججتم فيما لكم به علم فلم تحاجون فيما
ليس لكم به علم والله يعلم وانتم لا تعلمون ما كان ابرهيم يهوديا
ولا نصرانيا ولكن كان حنيفا مسلما وما كان من المشركين
ان اولى الناس بابرهيم للذين اتبعوه وهذا النبي والذين امنوا والله ولي المؤ
منين ودت طائفة من اهل الكتب لو يضلونكم وما يضلون الا
انفسهم وما يشعرون يا اهل الكتب لم تكفرون بايت الله وانتم
تشهدون يا اهل الكتب لم تلبسون الحق بالبطل وتكتمون الحق وانتم
تعلمون وقالت طائفة من اهل الكتب امنوا بالذي انزل على الذين
امنوا وجه النهار واكفروا اخره لعلهم يرجعون ولا تؤمنوا الا لمن تبع
دينكم قل ان الهدى هدى الله ان يؤتى احد مثل ما اوتيتم او يحاجوكم عند
ربكم قل ان الفضل بيد الله يؤتيه من يشاء والله واسع عليم يختص

برحمته من يشاء والله ذو الفضل العظيم ومن اهل الكتب من ان تامنه
بقنطار يؤده اليك ومنهم من ان تامنه بدينار لا يؤده اليك الا ما دمت عليه
قائما ذلك بانهم قالوا ليس علينا في الاميين سبيل ويقولون على الله الكذب
وهم يعلمون بلى من اوفى بعهده واتقى فان الله يحب المتقين ان الذين
يشترون بعهد الله وايمانهم ثمنا قليلا اولئك لا خلق لهم في الاخرة ولا
يكلمهم الله ولا ينظر اليهم يوم القيمة ولا يزكيهم ولهم عذاب اليم
وان منهم لفريقا يلوون السنتهم بالكتب لتحسبوه من الكتب وما هو من الكتب
ويقولون هو من عند الله وما هو من عند الله ويقولون على الله الكذب وهم
يعلمون ما كان لبشر ان يوتيه الله الكتب والحكم والنبوة ثم يقول للناس
كونوا عبادا لي من دون الله ولكن كونوا ربنيين بما كنتم تعلمون الكتب
وبما كنتم تدرسون ولا يامركم ان تتخذوا الملئكة والنبيين اربابا
ايامركم بالكفر بعد اذ انتم مسلمون واذ اخذ الله ميثق النبيين لما اتيتكم
من كتب وحكمة ثم جاءكم رسول مصدق لما معكم لتومنن به ولتنصرنه
قال ءاقررتم واخذتم على ذلكم اصري قالوا اقررنا قال فاشهدوا وانا معكم
من الشهدين فمن تولى بعد ذلك فاولئك هم الفسقون افغير دين
الله يبغون وله اسلم من في السموت والارض طوعا وكرها واليه ترجعون
قل امنا بالله وما انزل علينا وما انزل على ابرهيم واسمعيل واسحق ويعقوب والا
سباط وما اوتي موسى وعيسى والنبيون من ربهم لا نفرق بين احد منهم
ونحن له مسلمون ومن يبتغ غير الاسلم دينا فلن يقبل منه وهو في الاخرة من
الخسرين كيف يهدي الله قوما كفروا بعد ايمانهم وشهدوا ان الرسول
حق وجاءهم البينت والله لا يهدي القوم الظلمين اولئك جزاؤهم ان عليهم لعنة
الله والملئكة والناس اجمعين خلدين فيها لا يخفف عنهم العذاب ولا هم
ينظرون الا الذين تابوا من بعد ذلك واصلحوا فان الله غفور رحيم ان الذين
كفروا بعد ايمانهم ثم ازدادوا كفرا لن تقبل توبتهم واولئك هم الضالون
ان الذين كفروا وماتوا وهم كفار فلن يقبل من احدهم ملء الارض ذهبا ولو افتدى

به أولئك لهم عذاب أليم وما لهم من نصرين ۝ لن تنالوا البر حتى تنفقوا مما تحبون وما
تنفقوا من شيء فإن الله به عليم ۝ كل الطعام كان حلا لبني إسرائيل إلا ما حرم
إسرائيل على نفسه من قبل أن تنزل التورية قل فأتوا بالتورية فاتلوها إن كنتم صدقين ۝ فمن
افترى على الله الكذب من بعد ذلك فأولئك هم الظلمون ۝ قل صدق الله
فاتبعوا ملة إبرهيم حنيفا وما كان من المشركين ۝ إن أول بيت وضع للناس للذي
ببكة مباركا وهدى للعلمين فيه ءايت بينت مقام إبرهيم ومن دخله كان ءامنا
ولله على الناس حج البيت من استطاع إليه سبيلا ومن كفر فإن الله غني عن العلمين ۝
قل يأهل الكتب لم تكفرون بايت الله والله شهيد على ما تعملون ۝ قل يأهل الكتب
لم تصدون عن سبيل الله من ءامن تبغونها عوجا وأنتم شهداء وما الله بغفل عما
تعملون ۝ يأيها الذين ءامنوا إن تطيعوا فريقا من الذين أوتوا الكتب يردوكم
بعد إيمنكم كفرين ۝ وكيف تكفرون وأنتم تتلى عليكم ءايت الله
وفيكم رسوله ومن يعتصم بالله فقد هدي إلى صرط مستقيم ۝ يأيها
الذين ءامنوا اتقوا الله حق تقاته ولا تموتن إلا وأنتم مسلمون ۝ واعتصموا بحبل الله
جميعا ولا تفرقوا واذكروا نعمت الله عليكم إذ كنتم أعداء فألف بين قلوبكم
فأصبحتم بنعمته إخونا وكنتم على شفا حفرة من النار فأنقذكم منها
كذلك يبين الله لكم ءايته لعلكم تهتدون ۝ ولتكن منكم أمة يدعون
إلى الخير ويأمرون بالمعروف وينهون عن المنكر وأولئك هم المفلحون ۝ ولا
تكونوا كالذين تفرقوا واختلفوا من بعد ما جاءهم البينت وأولئك لهم عذاب عظيم ۝
يوم تبيض وجوه وتسود وجوه فأما الذين اسودت وجوههم أكفرتم بعد إيمنكم
فذوقوا العذاب بما كنتم تكفرون ۝ وأما الذين ابيضت وجوههم ففي رحمت الله
هم فيها خلدون ۝ تلك ءايت الله نتلوها عليك بالحق وما الله يريد ظلما للعلمين ۝
ولله ما في السموت وما في الأرض وإلى الله ترجع الأمور ۝ كنتم خير أمة أخرجت
للناس تأمرون بالمعروف وتنهون عن المنكر وتؤمنون بالله ولو ءامن أهل الكتب لكان
خيرا لهم منهم المؤمنون وأكثرهم الفسقون ۝ لن يضروكم إلا أذى وإن
يقتلوكم يولوكم الأدبار ثم لا ينصرون ۝ ضربت عليهم الذلة أينما

ثقفوا الا بحبل من الله وحبل من الناس وباو بغضب من الله وضربت عليهم المسكنة
ذلك بانهم كانوا يكفرون بايت الله ويقتلون الانبيا بغير حق ذلك بما
عصوا وكانوا يعتدون ۝ ليسوا سوا من اهل الكتب امة قايمة يتلون ايت
الله انا اليل وهم يسجدون ۝ يومنون بالله واليوم الاخر ويامرون بالمعروف
وينهون عن المنكر ويسرعون في الخيرت واوليك من الصلحين ۝ وما يفعلوا
من خير فلن يكفروه والله عليم بالمتقين ۝ ان الذين كفروا لن تغني عنهم
اموالهم ولا اولدهم من الله شيا واوليك اصحب النار هم فيها خلدون ۝
مثل ما ينفقون في هذه الحيوة الدنيا كمثل ريح فيها صر اصابت حرث قوم
ظلموا انفسهم فاهلكته وما ظلمهم الله ولكن انفسهم يظلمون ۝
يايها الذين امنوا لا تتخذوا بطانة من دونكم لا يالونكم خبالا ودوا ما عنتم
قد بدت البغضا من افوههم وما تخفي صدورهم اكبر قد بينا لكم الايت
ان كنتم تعقلون ۝ هانتم اولا تحبونهم ولا يحبونكم وتومنون بالكتب كله
واذا لقوكم قالوا امنا واذا خلوا عضوا عليكم الانامل من الغيظ قل موتوا
بغيظكم ان الله عليم بذات الصدور ۝ ان تمسسكم حسنة تسوهم
وان تصبكم سيية يفرحوا بها وان تصبروا وتتقوا لا يضركم كيدهم
شيا ان الله بما تعملون محيط ۝ واذ غدوت من اهلك تبوي المومنين مقعد للقتال
والله سميع عليم ۝ اذ همت طايفتان منكم ان تفشلا والله وليهما وعلى
الله فليتوكل المومنون ۝ ولقد نصركم الله ببدر وانتم اذلة فاتقوا الله
لعلكم تشكرون ۝ اذ تقول للمومنين الن يكفيكم ان يمدكم ربكم
بثلثة الف من الملكة منزلين ۝ بلى ان تصبروا وتتقوا وياتوكم من فورهم
هذا يمددكم ربكم بخمسة الف من الملكة مسومين ۝ وما جعله الله الا
بشرى لكم ولتطمين قلوبكم به وما النصر الا من عند الله العزيز الحكيم ۝
ليقطع طرفا من الذين كفروا او يكبتهم فينقلبوا خايبين ۝ ليس لك من الامر
شي او يتوب عليهم او يعذبهم فانهم ظلمون ۝ ولله ما في السموت وما في الارض
يغفر لمن يشا ويعذب من يشا والله غفور رحيم ۝ يايها الذين امنوا لا تاكلوا الربوا

أضعفا مضعفة واتقوا الله لعلكم تفلحون واتقوا النار التي أعدت للكفرين
وأطيعوا الله والرسول لعلكم ترحمون سارعوا إلى مغفرة من ربكم وجنة
عرضها السموت والأرض أعدت للمتقين الذين ينفقون في السراء والضراء
والكظمين الغيظ والعافين عن الناس والله يحب المحسنين والذين إذا
فعلوا فحشة أو ظلموا أنفسهم ذكروا الله فاستغفروا لذنوبهم ومن يغفر
الذنوب إلا الله ولم يصروا على ما فعلوا وهم يعلمون أولئك جزاؤهم مغفرة من
ربهم وجنت تجري من تحتها الأنهر خلدين فيها ونعم أجر العملين قد خلت من
قبلكم سنن فسيروا في الأرض فانظروا كيف كان عاقبة المكذبين
هذا بيان للناس وهدى وموعظة للمتقين ولا تهنوا ولا تحزنوا وأنتم الأعلون
إن كنتم مؤمنين إن يمسسكم قرح فقد مس القوم قرح مثله وتلك الأيام ندا
ولها بين الناس وليعلم الله الذين ءامنوا ويتخذ منكم شهداء والله لا يحب الظلمين
وليمحص الله الذين ءامنوا ويمحق الكفرين أم حسبتم أن تدخلوا الجنة ولما يعلم
الله الذين جهدوا منكم ويعلم الصبرين ولقد كنتم تمنون الموت من قبل أن
تلقوه فقد رأيتموه وأنتم تنظرون وما محمد إلا رسول قد خلت من قبله الرسل أفإين
مات أو قتل انقلبتم على أعقبكم ومن ينقلب على عقبيه فلن يضر الله شيئا وسيجزي
الله الشكرين وما كان لنفس أن تموت إلا بإذن الله كتبا مؤجلا ومن يرد ثواب
الدنيا نؤته منها ومن يرد ثواب الأخرة نؤته منها وسنجزي الشكرين وكأين
من نبي قتل معه ربيون كثير فما وهنوا لما أصابهم في سبيل الله وما ضعفوا
وما استكانوا والله يحب الصبرين وما كان قولهم إلا أن قالوا ربنا اغفر لنا ذنو
بنا وإسرافنا في أمرنا وثبت أقدامنا وانصرنا على القوم الكفرين فءاتهم الله
ثواب الدنيا وحسن ثواب الأخرة والله يحب المحسنين يأيها الذين ءامنوا إن تطيعوا
الذين كفروا يردوكم على أعقبكم فتنقلبوا خسرين بل الله مولكم وهو
خير النصرين سنلقي في قلوب الذين كفروا الرعب بما أشركوا بالله
ما لم ينزل به سلطنا ومأوىهم النار وبئس مثوى الظلمين ولقد صدقكم
الله وعده إذ تحسونهم بإذنه حتى إذا فشلتم وتنزعتم في الأمر وعصيتم

من بعد ما أراكم ما تحبون منكم من يريد الدنيا ومنكم من يريد الآخرة ثم
صرفكم عنهم ليبتليكم ولقد عفا عنكم والله ذو فضل على المؤمنين
إذ تصعدون ولا تلوون على أحد والرسول يدعوكم في أخراكم فأثابكم غما
بغم لكيلا تحزنوا على ما فاتكم ولا ما أصابكم والله خبير بما تعملون ثم
أنزل عليكم من بعد الغم أمنة نعاسا يغشى طائفة منكم وطائفة قد
أهمتهم أنفسهم يظنون بالله غير الحق ظن الجاهلية يقولون هل لنا من الأمر من
شيء قل إن الأمر كله لله يخفون في أنفسهم ما لا يبدون لك يقولون لو كان لنا من الأمر
شيء ما قتلنا هاهنا قل لو كنتم في بيوتكم لبرز الذين كتب عليهم القتل إلى مضا
جعهم وليبتلي الله ما في صدوركم وليمحص ما في قلوبكم والله عليم بذات
الصدور إن الذين تولوا منكم يوم التقى الجمعان إنما استزلهم الشيطان ببعض
ما كسبوا ولقد عفا الله عنهم إن الله غفور حليم يا أيها الذين آمنوا لا تكونوا
كالذين كفروا وقالوا لإخوانهم إذا ضربوا في الأرض أو كانوا غزى لو
كانوا عندنا ما ماتوا وما قتلوا ليجعل الله ذلك حسرة في قلوبهم والله يحيي ويميت
والله بما تعملون بصير ولئن قتلتم في سبيل الله أو متم لمغفرة من الله ورحمة
خير مما يجمعون ولئن متم أو قتلتم لإلى الله تحشرون فبما رحمة من الله لنت
لهم ولو كنت فظا غليظ القلب لانفضوا من حولك فاعف عنهم واستغفر لهم
وشاورهم في الأمر فإذا عزمت فتوكل على الله إن الله يحب المتوكلين إن ينصر
كم الله فلا غالب لكم وإن يخذلكم فمن ذا الذي ينصركم من بعده وعلى
الله فليتوكل المؤمنون وما كان لنبي أن يغل ومن يغلل يأت بما غل يوم القيامة
ثم توفى كل نفس ما كسبت وهم لا يظلمون أفمن اتبع رضوان الله كمن باء
بسخط من الله ومأواه جهنم وبئس المصير هم درجات عند الله والله بصير
بما يعملون لقد من الله على المؤمنين إذ بعث فيهم رسولا من أنفسهم يتلوا عليهم
آياته ويزكيهم ويعلمهم الكتاب والحكمة وإن كانوا من قبل لفي ضلال مبين
أولما أصابتكم مصيبة قد أصبتم مثليها قلتم أنى هذا قل هو من عند أنفسكم
إن الله على كل شيء قدير وما أصابكم يوم التقى الجمعان فبإذن الله وليعلم

المومنين ۝ وليعلم الذين نافقوا وقيل لهم تعالوا قاتلوا في سبيل الله أو ادفعوا قالوا
لو نعلم قتالا لاتبعناكم هم للكفر يومئذ أقرب منهم للايمان يقولون بأفواههم
ما ليس في قلوبهم والله أعلم بما يكتمون ۝ الذين قالوا لإخوانهم وقعدوا لو
أطاعونا ما قتلوا قل فادرءوا عن أنفسكم الموت إن كنتم صادقين ۝ ولا
تحسبن الذين قتلوا في سبيل الله أمواتا بل أحياء عند ربهم يرزقون ۝ فرحين
بما آتاهم الله من فضله ويستبشرون بالذين لم يلحقوا بهم من خلفهم ألا خوف
عليهم ولا هم يحزنون ۝ يستبشرون بنعمة من الله وفضل وأن الله لا يضيع
أجر المومنين ۝ الذين استجابوا لله والرسول من بعد ما أصابهم القرح للذين أحسنوا
منهم واتقوا أجر عظيم ۝ الذين قال لهم الناس إن الناس قد جمعوا لكم فاخشوهم
فزادهم إيمانا وقالوا حسبنا الله ونعم الوكيل ۝ فانقلبوا بنعمة من الله وفضل لم
يمسسهم سوء واتبعوا رضوان الله والله ذو فضل عظيم ۝ إنما ذلكم الشيطان
يخوف أولياءه فلا تخافوهم وخافون إن كنتم مومنين ۝ ولا يحزنك الذين يسارعون
في الكفر إنهم لن يضروا الله شيئا يريد الله ألا يجعل لهم حظا في الآخرة ولهم
عذاب عظيم ۝ إن الذين اشتروا الكفر بالإيمان لن يضروا الله شيئا ولهم عذاب
أليم ۝ ولا يحسبن الذين كفروا أنما نملي لهم خير لأنفسهم إنما نملي لهم ليزدادوا
إثما ولهم عذاب مهين ۝ ما كان الله ليذر المومنين على ما أنتم عليه حتى يميز
الخبيث من الطيب وما كان الله ليطلعكم على الغيب ولكن الله يجتبي من رسله
من يشاء فآمنوا بالله ورسله وإن تومنوا وتتقوا فلكم أجر عظيم ۝ ولا يحسبن
الذين يبخلون بما آتاهم الله من فضله هو خيرا لهم بل هو شر لهم سيطوقون ما
بخلوا به يوم القيامة ولله ميراث السماوات والأرض والله بما تعملون خبير ۝
لقد سمع الله قول الذين قالوا إن الله فقير ونحن أغنياء سنكتب ما قالوا وقتلهم
الأنبياء بغير حق ونقول ذوقوا عذاب الحريق ۝ ذلك بما قدمت أيديكم وأن الله ليس
بظلام للعبيد ۝ الذين قالوا إن الله عهد إلينا ألا نومن لرسول حتى يأتينا بقربان
تأكله النار قل قد جاءكم رسل من قبلي بالبينات وبالذي قلتم فلم قتلتموهم إن
كنتم صادقين ۝ فإن كذبوك فقد كذب رسل من قبلك جاءو بالبينات والزبر

والكتب المنير ۝ كل نفس ذائقة الموت وانما توفون اجوركم يوم القيمة
فمن زحزح عن النار وادخل الجنة فقد فاز وما الحيوة الدنيا الا متاع الغرور ۝ لتبلون
في اموالكم وانفسكم ولتسمعن من الذين اوتوا الكتب من قبلكم ومن الذين
اشركوا اذى كثيرا وان تصبروا وتتقوا فان ذلك من عزم الامور ۝ واذ اخذ الله
ميثق الذين اوتوا الكتب لتبيننه للناس ولا تكتمونه فنبذوه وراء ظهورهم
واشتروا به ثمنا قليلا فبئس ما يشترون ۝ لا تحسبن الذين يفرحون بما اتوا
ويحبون ان يحمدوا بما لم يفعلوا فلا تحسبنهم بمفازة من العذاب ولهم عذاب اليم ۝
ولله ملك السموت والارض والله على كل شيء قدير ۝ ان في خلق السموت
والارض واختلف اليل والنهار لايت لاولي الالبب ۝ الذين يذكرون الله
قيما وقعودا وعلى جنوبهم ويتفكرون في خلق السموت والارض ربنا ما
خلقت هذا بطلا سبحنك فقنا عذاب النار ۝ ربنا انك من تدخل النار فقد اخز
يته وما للظلمين من انصار ۝ ربنا اننا سمعنا مناديا ينادي للايمن ان امنوا بر
بكم فامنا ربنا فاغفر لنا ذنوبنا وكفر عنا سياتنا وتوفنا مع الابرار ۝ ربنا
واتنا ما وعدتنا على رسلك ولا تخزنا يوم القيمة انك لا تخلف الميعاد ۝ فاستجاب
لهم ربهم اني لا اضيع عمل عامل منكم من ذكر او انثى بعضكم من بعض
فالذين هاجروا واخرجوا من ديرهم واوذوا في سبيلي وقتلوا وقتلوا لاكفرن
عنهم سياتهم ولادخلنهم جنت تجري من تحتها الانهر ثوابا من عند الله والله عنده
حسن الثواب ۝ لا يغرنك تقلب الذين كفروا في البلد متع قليل ثم ماويهم
جهنم وبئس المهاد ۝ لكن الذين اتقوا ربهم لهم جنت تجري من تحتها الانهر خلدين
فيها نزلا من عند الله وما عند الله خير للابرار ۝ وان من اهل الكتب لمن يؤمن بالله
وما انزل اليكم وما انزل اليهم خشعين لله لا يشترون بايت الله ثمنا قليلا اولئك لهم
اجرهم عند ربهم ان الله سريع الحساب ۝ يايها الذين امنوا اصبروا وصا
بروا ورابطوا واتقوا الله لعلكم تفلحـ
ـون

[illegible]

بسم الله الرحمن الرحيم

يأيها الناس اتقوا ربكم الذي خلقكم من نفس وحدة وخلق منها زوجها
وبث منهما رجالا كثيرا ونساء واتقوا الله الذي تساءلون به والارحام ان الله
كان عليكم رقيبا ۝ وءاتوا اليتمى اموالهم ولا تتبدلوا الخبيث بالطيب ولا
تاكلوا اموالهم الى اموالكم انه كان حوبا كبيرا ۝ وان خفتم الا تقسطوا
في اليتمى فانكحوا ما طاب لكم من النساء مثنى وثلث وربع فان خفتم الا
تعدلوا فوحدة او ما ملكت ايمنكم ذلك ادنى الا تعولوا ۝ وءاتوا النساء صد
قتهن نحلة فان طبن لكم عن شيء منه نفسا فكلوه هنيئا مريئا ۝ ولا تؤتوا
السفهاء اموالكم التي جعل الله لكم قيما وارزقوهم فيها واكسوهم وقولوا
لهم قولا معروفا ۝ وابتلوا اليتمى حتى اذا بلغوا النكاح فان ءانستم منهم رشدا
فادفعوا اليهم اموالهم ولا تاكلوها اسرافا وبدارا ان يكبروا ومن كان غنيا
فليستعفف ومن كان فقيرا فلياكل بالمعروف فاذا دفعتم اليهم اموالهم فاشهدوا
عليهم وكفى بالله حسيبا ۝ للرجال نصيب مما ترك الولدان والاقربون وللنساء
نصيب مما ترك الولدان والاقربون مما قل منه او كثر نصيبا مفروضا ۝ واذا
حضر القسمة اولوا القربى واليتمى والمسكين فارزقوهم منه وقولوا لهم
قولا معروفا ۝ وليخش الذين لو تركوا من خلفهم ذرية ضعفا خافوا عليهم
فليتقوا الله وليقولوا قولا سديدا ۝ ان الذين ياكلون اموال اليتمى ظلما
انما ياكلون في بطونهم نارا وسيصلون سعيرا ۝ يوصيكم الله في
اولدكم للذكر مثل حظ الانثيين فان كن نساء فوق اثنتين فلهن ثلثا ما
ترك وان كانت وحدة فلها النصف ولابويه لكل وحد منهما السدس مما
ترك ان كان له ولد فان لم يكن له ولد وورثه ابواه فلامه الثلث فان كان له اخوة
فلامه السدس من بعد وصية يوصي بها او دين اباؤكم وابناؤكم لا تدرون ايهم
اقرب لكم نفعا فريضة من الله ان الله كان عليما حكيما ۝ ولكم نصف
ما ترك ازوجكم ان لم يكن لهن ولد فان كان لهن ولد فلكم الربع مما تركن
من بعد وصية يوصين بها او دين ولهن الربع مما تركتم ان لم يكن لكم
ولد فان كان لكم ولد فلهن الثمن مما تركتم من بعد وصية توصون بها

أو دين وإن كان رجل يورث كللة أو امرأة وله أخ أو أخت فلكل
واحد منهما السدس فإن كانوا أكثر من ذلك فهم شركاء في الثلث من
بعد وصية يوصى بها أو دين غير مضار وصية من الله والله عليم حليم ۝
تلك حدود الله ومن يطع الله ورسوله يدخله جنت تجري من تحتها الأنهر
خلدين فيها وذلك الفوز العظيم ۝ ومن يعص الله ورسوله ويتعد حدوده
يدخله نارا خلدا فيها وله عذاب مهين ۝ والتي يأتين الفحشة من نسائكم
فاستشهدوا عليهن أربعة منكم فإن شهدوا فأمسكوهن في البيوت
حتى يتوفهن الموت أو يجعل الله لهن سبيلا ۝ واللذان يأتينها منكم فآذو
هما فإن تابا وأصلحا فأعرضوا عنهما إن الله كان توابا رحيما ۝ إنما
التوبة على الله للذين يعملون السوء بجهلة ثم يتوبون من قريب فأولئك يتوب
الله عليهم وكان الله عليما حكيما ۝ وليست التوبة للذين يعملون السيئات
حتى إذا حضر أحدهم الموت قال إني تبت الآن ولا الذين يموتون وهم
كفار أولئك أعتدنا لهم عذابا أليما ۝ يأيها الذين ءامنوا لا يحل لكم
أن ترثوا النساء كرها ولا تعضلوهن لتذهبوا ببعض ما ءاتيتموهن إلا أن
يأتين بفحشة مبينة وعاشروهن بالمعروف فإن كرهتموهن فعسى أن
تكرهوا شيئا ويجعل الله فيه خيرا كثيرا ۝ وإن أردتم استبدال زوج مكان
زوج وءاتيتم إحدهن قنطارا ۝ فلا تأخذوا منه شيئا أتأخذونه بهتنا
وإثما مبينا ۝ وكيف تأخذونه وقد أفضى بعضكم إلى بعض
وأخذن منكم ميثقا غليظا ۝ ولا تنكحوا ما نكح ءاباؤكم من
النساء إلا ما قد سلف إنه كان فحشة ومقتا وساء سبيلا ۝ حرمت
عليكم أمهتكم وبناتكم وأخوتكم وعمتكم وخلتكم وبنات
الأخ وبنات الأخت وأمهتكم التي أرضعنكم وأخوتكم من الر
ضعة وأمهت نسائكم وربائبكم التي في حجوركم من نسائكم
التي دخلتم بهن فإن لم تكونوا دخلتم بهن فلا جناح عليكم وحلئل
أبنائكم الذين من أصلبكم وأن تجمعوا بين الأختين إلا ما قد سلف إن

الله كان غفورا رحيما ۝ والمحصنت من النسا الا ما ملكت ايمنكم كتب
الله عليكم واحل لكم ما ورا ذلكم ان تبتغوا باموالكم محصنين غير
مسفحين فما استمتعتم به منهن فاتوهن اجورهن فريضة ولا جناح عليكم
فيما ترضيتم به من بعد الفريضة ان الله كان عليما حكيما ۝ ومن لم
يستطع منكم طولا ان ينكح المحصنت المومنت فمن ما ملكت ايمنكم
من فتيتكم المومنت والله اعلم بايمنكم بعضكم من بعض فانكحوهن
باذن اهلهن واتوهن اجورهن بالمعروف محصنت غير مسفحت ولا متخذت اخدان
فاذا احصن فان اتين بفحشة فعليهن نصف ما على المحصنت من العذاب ذلك
لمن خشى العنت منكم وان تصبروا خير لكم والله غفور رحيم ۝ يريد الله ليبين
لكم ويهديكم سنن الذين من قبلكم ويتوب عليكم والله عليم حكيم ۝
والله يريد ان يتوب عليكم ويريد الذين يتبعون الشهوت ان تميلوا ميلا عظيما
يريد الله ان يخفف عنكم وخلق الانسن ضعيفا ۝ يايها الذين امنوا لا تاكلوا
اموالكم بينكم بالبطل الا ان تكون تجرة عن تراض منكم ولا تقتلوا
انفسكم ان الله كان بكم رحيما ۝ ومن يفعل ذلك عدونا وظلما فسوف
نصليه نارا وكان ذلك على الله يسيرا ۝ ان تجتنبوا كبائر ما تنهون عنه نكفر
عنكم سياتكم وندخلكم مدخلا كريما ۝ ولا تتمنوا ما فضل الله به
بعضكم على بعض للرجال نصيب مما اكتسبوا وللنسا نصيب مما اكتسبن
وسلوا الله من فضله ان الله كان بكل شيء عليما ۝ ولكل جعلنا موالي مما ترك
الولدان والاقربون والذين عقدت ايمنكم فاتوهم نصيبهم ان الله كان على كل
شيء شهيدا ۝ الرجال قومون على النسا بما فضل الله بعضهم على بعض وبما انفقوا
من اموالهم فالصلحت قنتت حفظت للغيب بما حفظ الله والتي تخافون نشوزهن
فعظوهن واهجروهن في المضاجع واضربوهن فان اطعنكم فلا تبغوا عليهن
سبيلا ان الله كان عليا كبيرا ۝ وان خفتم شقاق بينهما فابعثوا حكما من اهله وحكما
من اهلها ان يريدا اصلحا يوفق الله بينهما ان الله كان عليما خبيرا ۝ واعبدوا
الله ولا تشركوا به شيئا وبالولدين احسنا وبذي القربى واليتمى والمسكين والجار

ذي القربى والجار الجنب والصاحب بالجنب وابن السبيل وما ملكت ايمانكم
ان الله لا يحب من كان مختالا فخورا ۝ الذين يبخلون ويامرون الناس بالبخل
ويكتمون ما ءاتيهم الله من فضله واعتدنا للكفرين عذابا مهينا ۝
والذين ينفقون اموالهم رئاء الناس ولا يومنون بالله ولا باليوم الاخر ومن
يكن الشيطن له قرينا فساء قرينا وماذا عليهم لو ءامنوا بالله واليوم الاخر
وانفقوا مما رزقهم الله وكان الله بهم عليما ۝ ان الله لا يظلم مثقال ذرة
وان تك حسنة يضعفها ويوت من لدنه اجرا عظيما ۝ فكيف اذا جينا
من كل امة بشهيد وجينا بك على هولاء شهيدا ۝ يومئذ يود الذين كفروا وعصوا
الرسول لو تسوى بهم الارض ولا يكتمون الله حديثا ۝ يايها الذين ءامنوا
لا تقربوا الصلوة وانتم سكرى حتى تعلموا ما تقولون ولا جنبا الا عابري سبيل
حتى تغتسلوا وان كنتم مرضى او على سفر او جاء احد منكم من الغايط او
لمستم النساء فلم تجدوا ماء فتيمموا صعيدا طيبا فامسحوا بوجوهكم وايدي
كم ان الله كان عفوا غفورا ۝ الم تر الى الذين اوتوا نصيبا من الكتب
يشترون الضللة ويريدون ان تضلوا السبيل والله اعلم باعدائكم وكفى
بالله وليا وكفى بالله نصيرا ۝ من الذين هادوا يحرفون الكلم عن مواضعه
ويقولون سمعنا وعصينا واسمع غير مسمع وراعنا ليا بالسنتهم وطعنا في الدين
ولو انهم قالوا سمعنا واطعنا واسمع وانظرنا لكان خيرا لهم واقوم ولكن
لعنهم الله بكفرهم فلا يومنون الا قليلا ۝ يايها الذين اوتوا الكتب ءامنوا
بما نزلنا مصدقا لما معكم من قبل ان نطمس وجوها فنردها على ادبارها
او نلعنهم كما لعنا اصحب السبت وكان امر الله مفعولا ۝ ان الله لا يغفر ان يشرك
به ويغفر ما دون ذلك لمن يشاء ومن يشرك بالله فقد افترى اثما عظيما ۝ الم
تر الى الذين يزكون انفسهم بل الله يزكي من يشاء ولا يظلمون فتيلا ۝ انظر كيف
يفترون على الله الكذب وكفى به اثما مبينا ۝ الم تر الى الذين اوتوا نصيبا
من الكتب يومنون بالجبت والطغوت ويقولون للذين كفروا هولاء اهدى من
الذين ءامنوا سبيلا ۝ اولئك الذين لعنهم الله ومن يلعن الله فلن تجد له نصيرا ۝ ام

لهم نصيب من الملك فإذا لا يؤتون الناس نقيرا ۝ أم يحسدون الناس على ما ءاتيهم الله
من فضله فقد ءاتينا ءال إبراهيم الكتب والحكمة وءاتينهم ملكا عظيما ۝
فمنهم من ءامن به ومنهم من صد عنه وكفى بجهنم سعيرا ۝ إن الذين كفروا
بـءاياتنا سوف نصليهم نارا كلما نضجت جلودهم بدلنهم جلودا غيرها ليذوقوا
العذاب إن الله كان عزيزا حكيما ۝ والذين ءامنوا وعملوا الصلحت سندخلهم
جنت تجري من تحتها الأنهر خلدين فيها أبدا لهم فيها أزوج مطهرة وندخلهم
ظلا ظليلا ۝ إن الله يأمركم أن تؤدوا الأمنت إلى أهلها وإذا حكمتم
بين الناس أن تحكموا بالعدل إن الله نعما يعظكم به إن الله كان سميعا بصيرا ۝
يأيها الذين ءامنوا أطيعوا الله وأطيعوا الرسول وأولي الأمر منكم فإن تنزعتم
في شيء فردوه إلى الله والرسول إن كنتم تؤمنون بالله واليوم الآخر ذلك خير وأحسن
تأويلا ۝ ألم تر إلى الذين يزعمون أنهم ءامنوا بما أنزل إليك وما أنزل من قبلك يريدون
أن يتحاكموا إلى الطغوت وقد أمروا أن يكفروا به ويريد الشيطن أن يضلهم
ضللا بعيدا ۝ وإذا قيل لهم تعالوا إلى ما أنزل الله وإلى الرسول رأيت المنفقين
يصدون عنك صدودا ۝ فكيف إذا أصبتهم مصيبة بما قدمت أيديهم
ثم جاءوك يحلفون بالله إن أردنا إلا إحسنا وتوفيقا ۝ أولئك الذين يعلم الله ما في
قلوبهم فأعرض عنهم وعظهم وقل لهم في أنفسهم قولا بليغا ۝ وما أرسلنا من
رسول إلا ليطاع بإذن الله ولو أنهم إذ ظلموا أنفسهم جاءوك فاستغفروا الله واستغفر
لهم الرسول لوجدوا الله توابا رحيما ۝ فلا وربك لا يؤمنون حتى يحكموك فيما شجر
بينهم ثم لا يجدوا في أنفسهم حرجا مما قضيت ويسلموا تسليما ۝ ولو أنا كتبنا
عليهم أن اقتلوا أنفسكم أو اخرجوا من ديركم ما فعلوه إلا قليل منهم ولو أنهم
فعلوا ما يوعظون به لكان خيرا لهم وأشد تثبيتا ۝ وإذا لأتينهم من لدنا
أجرا عظيما ۝ ولهدينهم صرطا مستقيما ۝ ومن يطع الله والرسول فأولئك
مع الذين أنعم الله عليهم من النبيين والصديقين والشهداء والصلحين وحسن
أولئك رفيقا ۝ ذلك الفضل من الله وكفى بالله عليما ۝ يأيها الذين ءامنوا خذوا
حذركم فانفروا ثبات أو انفروا جميعا ۝ وإن منكم لمن ليبطئن فإن أصابتكم

مصيبة قال قد انعم الله علي اذ لم اكن معهم شهيدا ۝ ولئن اصابكم فضل من
الله ليقولن كان لم تكن بينكم وبينه مودة يليتني كنت معهم فافوز فوزا
عظيما ۝ فليقاتل في سبيل الله الذين يشرون الحيوة الدنيا بالاخرة ومن
يقاتل في سبيل الله فيقتل او يغلب فسوف نوتيه اجرا عظيما ۝ وما لكم لا تقاتلون
في سبيل الله والمستضعفين من الرجال والنساء والولدان الذين يقولون ربنا اخرجنا
من هذه القرية الظالم اهلها واجعل لنا من لدنك وليا واجعل لنا من لدنك نصيرا ۝
الذين امنوا يقاتلون في سبيل الله والذين كفروا يقاتلون في سبيل الطاغوت فقاتلوا
اولياء الشيطان ان كيد الشيطان كان ضعيفا ۝ الم تر الى الذين قيل لهم
كفوا ايديكم واقيموا الصلوة واتوا الزكوة فلما كتب عليهم القتال اذا فريق
منهم يخشون الناس كخشية الله او اشد خشية وقالوا ربنا لم كتبت علينا القتال لولا
اخرتنا الى اجل قريب قل متاع الدنيا قليل والاخرة خير لمن اتقى ولا تظلمون
فتيلا ۝ اينما تكونوا يدرككم الموت ولو كنتم في بروج مشيدة وان
تصبهم حسنة يقولوا هذه من عند الله وان تصبهم سيئة يقولوا هذه من عندك
قل كل من عند الله فمال هولاء القوم لا يكادون يفقهون حديثا ۝ ما اصابك
من حسنة فمن الله وما اصابك من سيئة فمن نفسك وارسلناك للناس رسولا وكفى
بالله شهيدا ۝ من يطع الرسول فقد اطاع الله ومن تولى فما ارسلناك عليهم
حفيظا ۝ ويقولون طاعة فاذا برزوا من عندك بيت طائفة منهم غير الذي
تقول والله يكتب ما يبيتون فاعرض عنهم وتوكل على الله وكفى بالله وكيلا ۝
افلا يتدبرون القران ولو كان من عند غير الله لوجدوا فيه اختلافا كثيرا ۝ واذا
جاءهم امر من الامن او الخوف اذاعوا به ولو ردوه الى الرسول والى اولي الامر منهم
لعلمه الذين يستنبطونه منهم ولولا فضل الله عليكم ورحمته لاتبعتم الشيطان
الا قليلا ۝ فقاتل في سبيل الله لا تكلف الا نفسك وحرض المومنين عسى الله
ان يكف باس الذين كفروا والله اشد باسا واشد تنكيلا ۝ من يشفع شفاعة
حسنة يكن له نصيب منها ومن يشفع شفاعة سيئة يكن له كفل منها
وكان الله على كل شيء مقيتا ۝ واذا حييتم بتحية فحيوا باحسن منها او ردوها ان

إن الله كان على كل شيء حسيبا ۝ الله لا إله إلا هو ليجمعنكم إلى يوم
القيامة لا ريب فيه ومن أصدق من الله حديثا ۝ فما لكم في المنافقين فئتين
والله أركسهم بما كسبوا أتريدون أن تهدوا من أضل الله ومن يضلل
الله فلن تجد له سبيلا ۝ ودوا لو تكفرون كما كفروا فتكونون سواء
فلا تتخذوا منهم أولياء حتى يهاجروا في سبيل الله فإن تولوا فخذوهم واقتلوهم حيث وجدتموهم
ولا تتخذوا منهم وليا ولا نصيرا ۝ إلا الذين يصلون إلى قوم بينكم
وبينهم ميثاق أو جاءوكم حصرت صدورهم أن يقاتلوكم أو يقاتلوا
قومهم ولو شاء الله لسلطهم عليكم فلقاتلوكم فإن اعتزلوكم
فلم يقاتلوكم وألقوا إليكم السلم فما جعل الله لكم عليهم سبيلا ۝
ستجدون آخرين يريدون أن يأمنوكم ويأمنوا قومهم كل ما ردوا إلى
الفتنة أركسوا فيها فإن لم يعتزلوكم ويلقوا إليكم السلم ويكفوا
أيديهم فخذوهم واقتلوهم حيث ثقفتموهم وأولئكم جعلنا لكم عليهم
سلطانا مبينا ۝ وما كان لمؤمن أن يقتل مؤمنا إلا خطأ ومن قتل
مؤمنا خطأ فتحرير رقبة مؤمنة ودية مسلمة إلى أهله إلا أن يصدقوا فإن
كان من قوم عدو لكم وهو مؤمن فتحرير رقبة مؤمنة وإن كان من قوم بينكم
وبينهم ميثاق فدية مسلمة إلى أهله وتحرير رقبة مؤمنة فمن لم يجد فصيام
شهرين متتابعين توبة من الله وكان الله عليما حكيما ۝ ومن يقتل مؤمنا
متعمدا فجزاؤه جهنم خالدا فيها وغضب الله عليه ولعنه وأعد له عذابا
عظيما ۝ يا أيها الذين آمنوا إذا ضربتم في سبيل الله فتبينوا ولا تقولوا
لمن ألقى إليكم السلم لست مؤمنا تبتغون عرض الحياة الدنيا فعند الله مغانم
كثيرة كذلك كنتم من قبل فمن الله عليكم فتبينوا إن الله كان بما تعملون
خبيرا ۝ لا يستوي القاعدون من المؤمنين غير أولي الضرر والمجاهدون في
سبيل الله بأموالهم وأنفسهم فضل الله المجاهدين بأموالهم وأنفسهم على القاعدين
درجة وكلا وعد الله الحسنى وفضل الله المجاهدين على القاعدين
أجرا عظيما ۝ درجات منه ومغفرة ورحمة وكان الله غفورا رحيما ۝

ان الذين توفيهم الملئكة ظالمي انفسهم قالوا فيم كنتم قالوا كنا مستضعفين
في الارض قالوا الم تكن ارض الله وسعة فتهاجروا فيها فاولئك ماويهم
جهنم وساءت مصيرا ۝ الا المستضعفين من الرجال والنساء والولدان لا
يستطيعون حيلة ولا يهتدون سبيلا ۝ فاولئك عسى الله ان يعفو عنهم وكان
الله عفوا غفورا ۝ ومن يهاجر في سبيل الله يجد في الارض مرغما كثيرا
وسعة ومن يخرج من بيته مهاجرا الى الله ورسوله ثم يدركه الموت فقد وقع
اجره على الله وكان الله غفورا رحيما ۝ واذا ضربتم في الارض فليس
عليكم جناح ان تقصروا من الصلوة ان خفتم ان يفتنكم الذين كفروا ان
الكفرين كانوا لكم عدوا مبينا ۝ واذا كنت فيهم فاقمت لهم الصلوة
فلتقم طائفة منهم معك وليأخذوا اسلحتهم فاذا سجدوا فليكونوا من ورائكم
ولتات طائفة اخرى لم يصلوا فليصلوا معك وليأخذوا حذرهم واسلحتهم
ود الذين كفروا لو تغفلون عن اسلحتكم وامتعتكم فيميلون عليكم ميلة
واحدة ولا جناح عليكم ان كان بكم اذى من مطر او كنتم مرضى ان
تضعوا اسلحتكم وخذوا حذركم ان الله اعد للكفرين عذابا مهينا ۝
فاذا قضيتم الصلوة فاذكروا الله قياما وقعودا وعلى جنوبكم فاذا اطماننتم
فاقيموا الصلوة ان الصلوة كانت على المؤمنين كتابا موقوتا ۝ ولا تهنوا
في ابتغاء القوم ان تكونوا تالمون فانهم يالمون كما تالمون وترجون من الله ما لا
يرجون وكان الله عليما حكيما ۝ انا انزلنا اليك الكتب بالحق لتحكم بين
الناس بما اريك الله ولا تكن للخائنين خصيما ۝ واستغفر الله ان الله كان غفورا
رحيما ۝ ولا تجادل عن الذين يختانون انفسهم ان الله لا يحب من كان خوانا اثيما ۝
يستخفون من الناس ولا يستخفون من الله وهو معهم اذ يبيتون ما لا يرضى من
القول وكان الله بما يعملون محيطا ۝ هانتم هؤلاء جادلتم عنهم في الحيوة الدنيا
فمن يجادل الله عنهم يوم القيمة ام من يكون عليهم وكيلا ۝ ومن يعمل سوءا او يظلم
نفسه ثم يستغفر الله يجد الله غفورا رحيما ۝ ومن يكسب اثما فانما يكسبه
على نفسه وكان الله عليما حكيما ۝ ومن يكسب خطيئة او اثما ثم يرم به بريئا

فقد احتمل بهتنا واثما مبينا ۝ ولولا فضل الله عليك ورحمته لهمت طائفة
منهم ان يضلوك وما يضلون الا انفسهم وما يضرونك من شيء وانزل الله عليك
الكتاب والحكمة وعلمك ما لم تكن تعلم وكان فضل الله عليك عظيما ۝
لا خير في كثير من نجواهم الا من امر بصدقة او معروف او اصلاح بين الناس
ومن يفعل ذلك ابتغاء مرضات الله فسوف نؤتيه اجرا عظيما ۝ ومن يشاقق
الرسول من بعد ما تبين له الهدى ويتبع غير سبيل المؤمنين نوله ما تولى ونصله
جهنم وساءت مصيرا ۝ ان الله لا يغفر ان يشرك به ويغفر ما دون ذلك لمن يشاء ومن
يشرك بالله فقد ضل ضلالا بعيدا ۝ ان يدعون من دونه الا اناثا وان
يدعون الا شيطانا مريدا لعنه الله وقال لاتخذن من عبادك نصيبا مفروضا ۝
ولاضلنهم ولامنينهم ولامرنهم فليبتكن اذان الانعام ولامرنهم فليغيرن خلق
الله ومن يتخذ الشيطان وليا من دون الله فقد خسر خسرانا مبينا ۝ يعدهم
ويمنيهم وما يعدهم الشيطان الا غرورا ۝ اولئك مأواهم جهنم ولا يجدون عنها
محيصا ۝ والذين امنوا وعملوا الصالحات سندخلهم جنات تجري من تحتها
الانهار خالدين فيها ابدا وعد الله حقا ومن اصدق من الله قيلا ۝ ليس بأما
نيكم ولا اماني اهل الكتاب من يعمل سوءا يجز به ولا يجد له من دون الله وليا ولا
نصيرا ۝ ومن يعمل من الصالحات من ذكر او انثى وهو مؤمن فاولئك يدخلون
الجنة ولا يظلمون نقيرا ۝ ومن احسن دينا ممن اسلم وجهه لله وهو محسن واتبع
ملة ابراهيم حنيفا واتخذ الله ابراهيم خليلا ۝ ولله ما في السماوات وما في الارض
وكان الله بكل شيء محيطا ۝ ويستفتونك في النساء قل الله يفتيكم فيهن
وما يتلى عليكم في الكتاب في يتامى النساء التي لا تؤتونهن ما كتب لهن
وترغبون ان تنكحوهن والمستضعفين من الولدان وان تقوموا لليتامى بالقسط
وما تفعلوا من خير فان الله كان به عليما ۝ وان امراة خافت من بعلها نشوزا او
اعراضا فلا جناح عليهما ان يصالحا بينهما صلحا والصلح خير واحضرت
الانفس الشح وان تحسنوا وتتقوا فان الله كان بما تعملون خبيرا ۝ ولن تستطيعوا
ان تعدلوا بين النساء ولو حرصتم فلا تميلوا كل الميل فتذروها كالمعلقة وان

تصلحوا وتتقوا فان الله كان غفورا رحيما ۝ وان يتفرقا يغن الله كلا من سعته
وكان الله واسعا حكيما ۝ ولله ما في السموت وما في الارض ولقد وصينا
الذين اوتوا الكتب من قبلكم واياكم ان اتقوا الله وان تكفروا فان لله ما في
السموت وما في الارض وكان الله غنيا حميدا ۝ ولله ما في السموت وما
في الارض وكفى بالله وكيلا ۝ ان يشا يذهبكم ايها الناس ويات
باخرين وكان الله على ذلك قديرا ۝ من كان يريد ثواب الدنيا فعند الله ثواب
الدنيا والاخرة وكان الله سميعا بصيرا ۝ يايها الذين امنوا كونوا قومين با
لقسط شهداء لله ولو على انفسكم او الوالدين والاقربين ان يكن غنيا او فقيرا
فالله اولى بهما فلا تتبعوا الهوى ان تعدلوا وان تلوا او تعرضوا فان الله كان بما
تعملون خبيرا ۝ يايها الذين امنوا امنوا بالله ورسوله والكتب الذي نزل على
رسوله والكتب الذي انزل من قبل ومن يكفر بالله وملئكته وكتبه ورسله
واليوم الاخر فقد ضل ضللا بعيدا ۝ ان الذين امنوا ثم كفروا ثم امنوا ثم
كفروا ثم ازدادوا كفرا لم يكن الله ليغفر لهم ولا ليهديهم سبيلا ۝ بشر
المنفقين بان لهم عذابا اليما ۝ الذين يتخذون الكفرين اولياء من دون المومنين
ايبتغون عندهم العزة فان العزة لله جميعا ۝ وقد نزل عليكم في الكتب ان اذا
سمعتم ايت الله يكفر بها ويستهزا بها فلا تقعدوا معهم حتى يخوضوا في حديث
غيره انكم اذا مثلهم ان الله جامع المنفقين والكفرين في جهنم جميعا ۝ الذين
يتربصون بكم فان كان لكم فتح من الله قالوا الم نكن معكم وان كان
للكفرين نصيب قالوا الم نستحوذ عليكم ونمنعكم من المومنين فالله يحكم
بينكم يوم القيمة ولن يجعل الله للكفرين على المومنين سبيلا ۝ ان المنفقين
يخدعون الله وهو خدعهم واذا قاموا الى الصلوة قاموا كسالى يراءون الناس ولا
يذكرون الله الا قليلا ۝ مذبذبين بين ذلك لا الى هولاء ولا الى هولاء ومن يضلل
الله فلن تجد له سبيلا ۝ يايها الذين امنوا لا تتخذوا الكفرين اولياء من دون
المومنين اتريدون ان تجعلوا لله عليكم سلطنا مبينا ۝ ان المنفقين في الدرك
الاسفل من النار ولن تجد لهم نصيرا ۝ الا الذين تابوا واصلحوا واعتصموا بالله

وأخلصوا دينهم لله فأولئك مع المومنين وسوف يوت الله المومنين أجرا عظيما ۝
ما يفعل الله بعذابكم إن شكرتم وءامنتم وكان الله شاكرا عليما ۝ لا يحب الله
الجهر بالسوء من القول إلا من ظلم وكان الله سميعا عليما ۝ إن تبدوا خيرا أو تخفوه
أو تعفوا عن سوء فإن الله كان عفوا قديرا ۝ إن الذين يكفرون بالله ورسله ويريدون
أن يفرقوا بين الله ورسله ويقولون نومن ببعض ونكفر ببعض ويريدون أن يتخذوا
بين ذلك سبيلا ۝ أولئك هم الكافرون حقا وأعتدنا للكافرين عذابا مهينا ۝
والذين ءامنوا بالله ورسله ولم يفرقوا بين أحد منهم أولئك سوف يوتيهم أجورهم
وكان الله غفورا رحيما ۝ يسألك أهل الكتاب أن تنزل عليهم كتابا من السماء فقد
سألوا موسى أكبر من ذلك فقالوا أرنا الله جهرة فأخذتهم الصاعقة بظلمهم
ثم اتخذوا العجل من بعد ما جاءتهم البينات فعفونا عن ذلك وءاتينا موسى سلطانا
مبينا ۝ ورفعنا فوقهم الطور بميثاقهم وقلنا لهم ادخلوا الباب سجدا وقلنا
لهم لا تعدوا في السبت وأخذنا منهم ميثاقا غليظا ۝ فبما نقضهم ميثاقهم
وكفرهم بآيات الله وقتلهم الأنبياء بغير حق وقولهم قلوبنا غلف بل طبع الله
عليها بكفرهم فلا يومنون إلا قليلا ۝ وبكفرهم وقولهم على مريم بهتانا
عظيما ۝ وقولهم إنا قتلنا المسيح عيسى ابن مريم رسول الله وما قتلوه
وما صلبوه ولكن شبه لهم وإن الذين اختلفوا فيه لفي شك منه ما لهم به من
علم إلا اتباع الظن وما قتلوه يقينا ۝ بل رفعه الله إليه وكان الله عزيزا حكيما ۝
وإن من أهل الكتاب إلا ليومنن به قبل موته ويوم القيامة يكون عليهم شهيدا ۝
فبظلم من الذين هادوا حرمنا عليهم طيبات أحلت لهم وبصدهم عن سبيل
الله كثيرا ۝ وأخذهم الربوا وقد نهوا عنه وأكلهم أموال الناس بالباطل وأعتدنا
للكافرين منهم عذابا أليما ۝ لكن الراسخون في العلم منهم والمومنون
يومنون بما أنزل إليك وما أنزل من قبلك والمقيمين الصلاة والموتون الزكاة والمو
منون بالله واليوم الآخر أولئك سنوتيهم أجرا عظيما ۝ إنا أوحينا إليك كما
أوحينا إلى نوح والنبيين من بعده وأوحينا إلى إبراهيم وإسماعيل وإسحاق ويعقوب
والأسباط وعيسى وأيوب ويونس وهارون وسليمان وءاتينا داوود زبورا ۝

ورسلا قد قصصنهم عليك من قبل ورسلا لم نقصصهم عليك وكلم
الله موسى تكليما رسلا مبشرين ومنذرين لئلا يكون للناس على الله حجة بعد
الرسل وكان الله عزيزا حكيما لكن الله يشهد بما أنزل إليك أنزله بعلمه
والملئكة يشهدون وكفى بالله شهيدا إن الذين كفروا وصدوا عن
سبيل الله قد ضلوا ضللا بعيدا إن الذين كفروا وظلموا لم يكن
الله ليغفر لهم ولا ليهديهم طريقا إلا طريق جهنم خلدين فيها أبدا وكان
ذلك على الله يسيرا يا أيها الناس قد جاءكم الرسول بالحق من ربكم فآمنوا
خيرا لكم وإن تكفروا فإن لله ما في السموات والأرض وكان الله عليما حكيما
يا أهل الكتب لا تغلوا في دينكم ولا تقولوا على الله إلا الحق إنما المسيح عيسى
ابن مريم رسول الله وكلمته ألقاها إلى مريم وروح منه فآمنوا بالله ورسله ولا تقولوا
ثلثة انتهوا خيرا لكم إنما الله إله وحد سبحنه أن يكون له ولد له ما في السموات
وما في الأرض وكفى بالله وكيلا لن يستنكف المسيح أن يكون
عبدا لله ولا الملئكة المقربون ومن يستنكف عن عبادته ويستكبر فسيحشرهم
إليه جميعا فأما الذين آمنوا وعملوا الصلحت فيوفيهم أجورهم ويزيدهم من
فضله وأما الذين استنكفوا واستكبروا فيعذبهم عذابا أليما ولا يجدون
لهم من دون الله وليا ولا نصيرا يا أيها الناس قد جاءكم برهن من ربكم
وأنزلنا إليكم نورا مبينا فأما الذين آمنوا بالله واعتصموا به فسيدخلهم
في رحمة منه وفضل ويهديهم إليه صرطا مستقيما يستفتونك
قل الله يفتيكم في الكللة إن امرؤا هلك ليس له ولد وله أخت فلها نصف ما
ترك وهو يرثها إن لم يكن لها ولد فإن كانتا اثنتين فلهما الثلثان مما ترك وإن
كانوا إخوة رجالا ونساء فللذكر مثل حظ الأنثيين يبين الله لكم أن
تضلوا والله بكل شيء عليم

[illegible]

بسم الله الرحمن الرحيم
يا أيها الذين آمنوا أوفوا بالعقود أحلت لكم بهيمة الأنعم إلا ما يتلى عليكم

غير محلي الصيد وأنتم حرم إن الله يحكم ما يريد ۞ يا أيها الذين آمنوا لا تحلوا
شعائر الله ولا الشهر الحرام ولا الهدي ولا القلائد ولا آمين البيت الحرام يبتغون فضلا
من ربهم ورضوانا وإذا حللتم فاصطادوا ولا يجرمنكم شنآن قوم أن صدو
كم عن المسجد الحرام أن تعتدوا وتعاونوا على البر والتقوى ولا تعاونوا على الإثم
والعدوان واتقوا الله إن الله شديد العقاب ۞ حرمت عليكم الميتة والدم ولحم
الخنزير وما أهل لغير الله به والمنخنقة والموقوذة والمتردية والنطيحة وما
أكل السبع إلا ما ذكيتم وما ذبح على النصب وأن تستقسموا بالأزلام ذلكم
فسق اليوم يئس الذين كفروا من دينكم فلا تخشوهم واخشون اليوم أكملت
لكم دينكم وأتممت عليكم نعمتي ورضيت لكم الإسلام دينا فمن اضطر
في مخمصة غير متجانف لإثم فإن الله غفور رحيم ۞ يسألونك ماذا أحل لهم قل أحل
لكم الطيبات وما علمتم من الجوارح مكلبين تعلمونهن مما علمكم الله فكلوا
مما أمسكن عليكم واذكروا اسم الله عليه واتقوا الله إن الله سريع الحساب ۞
اليوم أحل لكم الطيبات وطعام الذين أوتوا الكتاب حل لكم وطعامكم
حل لهم والمحصنات من المومنات والمحصنات من الذين أوتوا الكتاب من قبلكم إذا
آتيتموهن أجورهن محصنين غير مسافحين ولا متخذي أخدان ومن يكفر بالإ
يمن فقد حبط عمله وهو في الآخرة من الخاسرين ۞ يا أيها الذين آمنوا إذا
قمتم إلى الصلوة فاغسلوا وجوهكم وأيديكم إلى المرافق وامسحوا برءوسكم
وأرجلكم إلى الكعبين وإن كنتم جنبا فاطهروا وإن كنتم مرضى أو على
سفر أو جاء أحد منكم من الغائط أو لامستم النساء فلم تجدوا ماء فتيمموا صعيدا
طيبا فامسحوا بوجوهكم وأيديكم منه ما يريد الله ليجعل عليكم من حرج
ولكن يريد ليطهركم وليتم نعمته عليكم لعلكم تشكرون ۞ واذ
كروا نعمة الله عليكم وميثاقه الذي واثقكم به إذ قلتم سمعنا وأطعنا
واتقوا الله إن الله عليم بذات الصدور ۞ يا أيها الذين آمنوا كونوا قومين
لله شهداء بالقسط ولا يجرمنكم شنآن قوم على ألا تعدلوا اعدلوا هو أقرب
للتقوى واتقوا الله إن الله خبير بما تعملون ۞ وعد الله الذين آمنوا وعملوا الصالحات

لهم مغفرة وأجر عظيم ۝ والذين كفروا وكذبوا بآياتنا أولئك أصحاب الجحيم ۝
يا أيها الذين آمنوا اذكروا نعمت الله عليكم إذ هم قوم أن يبسطوا إليكم
أيديهم فكف أيديهم عنكم واتقوا الله وعلى الله فليتوكل المؤمنون ۝ ولقد
أخذ الله ميثاق بني إسرائيل وبعثنا منهم اثني عشر نقيبا وقال الله إني معكم
لئن أقمتم الصلوة وآتيتم الزكوة وآمنتم برسلي وعزرتموهم وأقرضتم الله
قرضا حسنا لأكفرن عنكم سيئاتكم ولأدخلنكم جنات تجري من تحتها
الأنهار فمن كفر بعد ذلك منكم فقد ضل سواء السبيل ۝ فبما نقضهم
ميثاقهم لعناهم وجعلنا قلوبهم قاسية يحرفون الكلم عن مواضعه ونسوا حظا
مما ذكروا به ولا تزال تطلع على خائنة منهم إلا قليلا منهم فاعف عنهم واصفح
إن الله يحب المحسنين ۝ ومن الذين قالوا إنا نصارى أخذنا ميثاقهم فنسوا حظا مما
ذكروا به فأغرينا بينهم العداوة والبغضاء إلى يوم القيامة وسوف ينبئهم الله بما كانوا
يصنعون ۝ يا أهل الكتاب قد جاءكم رسولنا يبين لكم كثيرا مما كنتم
تخفون من الكتاب ويعفوا عن كثير قد جاءكم من الله نور وكتاب مبين ۝ يهدي
به الله من اتبع رضوانه سبل السلم ويخرجهم من الظلمات إلى النور بإذنه ويهديهم
إلى صراط مستقيم ۝ لقد كفر الذين قالوا إن الله هو المسيح ابن مريم قل فمن
يملك من الله شيئا إن أراد أن يهلك المسيح ابن مريم وأمه ومن في الأرض جميعا
ولله ملك السموات والأرض وما بينهما يخلق ما يشاء والله على كل شيء قدير ۝
وقالت اليهود والنصارى نحن أبناء الله وأحباؤه قل فلم يعذبكم بذنوبكم
بل أنتم بشر ممن خلق يغفر لمن يشاء ويعذب من يشاء ولله ملك السموات والأرض وما
بينهما وإليه المصير ۝ يا أهل الكتاب قد جاءكم رسولنا يبين لكم على
فترة من الرسل أن تقولوا ما جاءنا من بشير ولا نذير فقد جاءكم بشير ونذير والله على
كل شيء قدير ۝ وإذ قال موسى لقومه يا قوم اذكروا نعمة الله عليكم إذ جعل
فيكم أنبياء وجعلكم ملوكا وآتاكم ما لم يؤت أحدا من العالمين ۝ يا قوم
ادخلوا الأرض المقدسة التي كتب الله لكم ولا ترتدوا على أدباركم فتنقلبوا
خاسرين ۝ قالوا يا موسى إن فيها قوما جبارين ۝ وإنا لن ندخلها حتى يخرجوا منها فإن

يخرجوا منها فإنا دخلون ۝ قال رجلان من الذين يخافون أنعم الله عليهما ادخلوا
عليهم الباب فإذا دخلتموه فإنكم غلبون ۝ وعلى الله فتوكلوا إن كنتم مو
منين ۝ قالوا يموسى إنا لن ندخلها أبدا ما داموا فيها فاذهب أنت وربك فقتلا إنا
ههنا قعدون ۝ قال رب إني لا أملك إلا نفسي وأخي فافرق بيننا وبين القوم الفسقين
قال فإنها محرمة عليهم أربعين سنة يتيهون في الأرض فلا تأس على القوم
الفسقين ۝ واتل عليهم نبأ ابني آدم بالحق إذ قربا قربانا فتقبل من أحدهما ولم يتقبل من
الآخر قال لأقتلنك قال إنما يتقبل الله من المتقين ۝ لئن بسطت إلي يدك لتقتلني
ما أنا بباسط يدي إليك لأقتلك إني أخاف الله رب العلمين ۝ إني أريد أن تبوأ بإ
ثمي وإثمك فتكون من أصحب النار وذلك جزؤا الظلمين ۝ فطوعت له
نفسه قتل أخيه فقتله فأصبح من الخسرين ۝ فبعث الله غرابا يبحث في الأرض
ليريه كيف يوري سوءة أخيه قال يويلتى أعجزت أن أكون مثل هذا الغراب فأوري
سوءة أخي فأصبح من الندمين ۝ من أجل ذلك كتبنا على بني إسرءيل أنه من
قتل نفسا بغير نفس أو فساد في الأرض فكأنما قتل الناس جميعا ومن أحياها
فكأنما أحيا الناس جميعا ولقد جاءتهم رسلنا بالبينت ثم إن كثيرا منهم بعد ذلك
في الأرض لمسرفون ۝ إنما جزؤا الذين يحاربون الله ورسوله ويسعون في الأ
رض فسادا أن يقتلوا أو يصلبوا أو تقطع أيديهم وأرجلهم من خلف أو ينفوا
من الأرض ذلك لهم خزي في الدنيا ولهم في الآخرة عذاب عظيم ۝ إلا الذين
تابوا من قبل أن تقدروا عليهم فاعلموا أن الله غفور رحيم ۝ يأيها الذين آمنوا ا
تقوا الله وابتغوا إليه الوسيلة وجهدوا في سبيله لعلكم تفلحون ۝ إن الذين
كفروا لو أن لهم ما في الأرض جميعا ومثله معه ليفتدوا به من عذاب يوم القيمة
ما تقبل منهم ولهم عذاب أليم ۝ يريدون أن يخرجوا من النار وما هم بخرجين منها
ولهم عذاب مقيم ۝ والسارق والسارقة فاقطعوا أيديهما جزاء بما كسبا
نكلا من الله والله عزيز حكيم ۝ فمن تاب من بعد ظلمه وأصلح فإن الله
يتوب عليه إن الله غفور رحيم ۝ ألم تعلم أن الله له ملك السموت والأرض
يعذب من يشاء ويغفر لمن يشاء والله على كل شيء قدير ۝ يأيها الرسول لا يحزنك

الذين يسرعون في الكفر من الذين قالوا امنا بافواههم ولم تومن قلوبهم ومن
الذين هادوا سمعون للكذب سمعون لقوم اخرين لم ياتوك يحرفون الكلم
من بعد مواضعه يقولون ان اوتيتم هذا فخذوه وان لم توتوه فاحذروا ومن يرد
الله فتنته فلن تملك له من الله شيا اوليك الذين لم يرد الله ان يطهر قلوبهم لهم
في الدنيا خزي ولهم في الاخرة عذاب عظيم سمعون للكذب اكلون
للسحت فان جاوك فاحكم بينهم او اعرض عنهم وان تعرض عنهم فلن يضروك
شيا وان حكمت فاحكم بينهم بالقسط ان الله يحب المقسطين وكيف
يحكمونك وعندهم التورية فيها حكم الله ثم يتولون من بعد ذلك وما اوليك
بالمومنين انا انزلنا التورية فيها هدى ونور يحكم بها النبيون الذين
اسلموا للذين هادوا والربنيون والاحبار بما استحفظوا من كتب الله وكانوا
عليه شهداء فلا تخشوا الناس واخشون ولا تشتروا بايتي ثمنا قليلا ومن لم
يحكم بما انزل الله فاوليك هم الكفرون وكتبنا عليهم فيها ان النفس
بالنفس والعين بالعين والانف بالانف والاذن بالاذن والسن بالسن والجروح
قصاص فمن تصدق به فهو كفارة له ومن لم يحكم بما انزل الله فاوليك هم
الظلمون وقفينا على اثارهم بعيسى ابن مريم مصدقا لما بين يديه من
التورية واتينه الانجيل فيه هدى ونور ومصدقا لما بين يديه من التورية
وهدى وموعظة للمتقين وليحكم اهل الانجيل بما انزل الله فيه ومن لم يحكم
بما انزل الله فاوليك هم الفسقون وانزلنا اليك الكتب بالحق مصدقا
لما بين يديه من الكتب ومهيمنا عليه فاحكم بينهم بما انزل الله ولا تتبع
اهواءهم عما جاءك من الحق لكل جعلنا منكم شرعة ومنهاجا ولو شاء الله
لجعلكم امة واحدة ولكن ليبلوكم في ما ءاتيكم فاستبقوا الخيرت
الى الله مرجعكم جميعا فينبيكم بما كنتم فيه تختلفون وان احكم
بينهم بما انزل الله ولا تتبع اهواءهم واحذرهم ان يفتنوك عن بعض ما انزل
الله اليك فان تولوا فاعلم انما يريد الله ان يصيبهم ببعض ذنوبهم وان كثيرا
من الناس لفسقون افحكم الجاهلية يبغون ومن احسن من الله حكما

لقوم يوقنون يا أيها الذين آمنوا لا تتخذوا اليهود والنصارى أولياء بعضهم أولياء
بعض ومن يتولهم منكم فإنه منهم إن الله لا يهدي القوم الظالمين فترى
الذين في قلوبهم مرض يسارعون فيهم يقولون نخشى أن تصيبنا دائرة
فعسى الله أن يأتي بالفتح أو أمر من عنده فيصبحوا على ما أسروا في أنفسهم
نادمين ويقول الذين آمنوا أهؤلاء الذين أقسموا بالله جهد أيمانهم إنهم لمعكم
حبطت أعمالهم فأصبحوا خاسرين يا أيها الذين آمنوا من يرتد منكم عن
دينه فسوف يأتي الله بقوم يحبهم ويحبونه أذلة على المؤمنين أعزة على الكافرين
يجاهدون في سبيل الله ولا يخافون لومة لائم ذلك فضل الله يؤتيه من يشاء والله
واسع عليم إنما وليكم الله ورسوله والذين آمنوا الذين يقيمون الصلوة
ويؤتون الزكوة وهم راكعون ومن يتول الله ورسوله والذين آمنوا فإن حزب
الله هم الغالبون يا أيها الذين آمنوا لا تتخذوا الذين اتخذوا دينكم هزوا ولعبا
من الذين أوتوا الكتاب من قبلكم والكفار أولياء واتقوا الله إن كنتم مؤمنين
وإذا ناديتم إلى الصلوة اتخذوها هزوا ولعبا ذلك بأنهم قوم لا يعقلون قل
يا أهل الكتاب هل تنقمون منا إلا أن آمنا بالله وما أنزل إلينا وما أنزل من قبل وأن
أكثركم فاسقون قل هل أنبئكم بشر من ذلك مثوبة عند الله من لعنه
الله وغضب عليه وجعل منهم القردة والخنازير وعبد الطاغوت أولئك شر
مكانا وأضل عن سواء السبيل وإذا جاءوكم قالوا آمنا وقد دخلوا با
لكفر وهم قد خرجوا به والله أعلم بما كانوا يكتمون وترى كثيرا منهم يسار
عون في الإثم والعدوان وأكلهم السحت لبئس ما كانوا يعملون لولا ينهاهم
الربانيون والأحبار عن قولهم الإثم وأكلهم السحت لبئس ما كانوا يصنعون
وقالت اليهود يد الله مغلولة غلت أيديهم ولعنوا بما قالوا بل يداه مبسوطتان
ينفق كيف يشاء وليزيدن كثيرا منهم ما أنزل إليك من ربك طغيانا وكفرا وألقينا
بينهم العداوة والبغضاء إلى يوم القيامة كلما أوقدوا نارا للحرب أطفأها الله
ويسعون في الأرض فسادا والله لا يحب المفسدين ولو أن أهل الكتاب آمنوا
واتقوا لكفرنا عنهم سيئاتهم ولأدخلناهم جنات النعيم ولو أنهم أقاموا التورية

والانجيل وما انزل اليهم من ربهم لاكلوا من فوقهم ومن تحت ارجلهم منهم
امة مقتصدة وكثير منهم سا ما يعملون ۝ يايها الرسول بلغ ما انزل
اليك من ربك وان لم تفعل فما بلغت رسالته والله يعصمك من الناس ان الله
لا يهدي القوم الكفرين ۝ قل ياهل الكتب لستم على شيء حتى تقيموا
التورىة والانجيل وما انزل اليكم من ربكم وليزيدن كثيرا منهم ما
انزل اليك من ربك طغينا وكفرا فلا تاس على القوم الكفرين ۝ ان
الذين امنوا والذين هادوا والصبون والنصرى من امن بالله واليوم الاخر
وعمل صلحا فلا خوف عليهم ولا هم يحزنون ۝ لقد اخذنا ميثق بني اسرا
يل وارسلنا اليهم رسلا كلما جاءهم رسول بما لا تهوى انفسهم فريقا كذ
بوا وفريقا يقتلون ۝ وحسبوا الا تكون فتنة فعموا وصموا ثم تاب
الله عليهم ثم عموا وصموا كثير منهم والله بصير بما يعملون ۝ لقد
كفر الذين قالوا ان الله هو المسيح ابن مريم وقال المسيح يبني اسرايل
اعبدوا الله ربي وربكم انه من يشرك بالله فقد حرم الله عليه الجنة
وماويه النار وما للظلمين من انصار ۝ لقد كفر الذين قالوا ان الله
ثالث ثلثة وما من اله الا اله وحد وان لم ينتهوا عما يقولون ليمسن الذين
كفروا منهم عذاب اليم ۝ افلا يتوبون الى الله ويستغفرونه والله غفور
رحيم ۝ ما المسيح ابن مريم الا رسول قد خلت من قبله الرسل وامه صد
يقة كانا ياكلان الطعام انظر كيف نبين لهم الايت ثم انظر
انى يوفكون ۝ قل اتعبدون من دون الله ما لا يملك لكم ضرا ولا نفعا
والله هو السميع العليم ۝ قل ياهل الكتب لا تغلوا في دينكم غير الحق
ولا تتبعوا اهواء قوم قد ضلوا من قبل واضلوا كثيرا وضلوا عن سوا
السبيل ۝ لعن الذين كفروا من بني اسرايل على لسان داود وعيسى ابن مريم
ذلك بما عصوا وكانوا يعتدون ۝ كانوا لا يتناهون عن منكر
فعلوه لبيس ما كانوا يفعلون ۝ ترى كثيرا منهم يتولون الذين كفروا
لبيس ما قدمت لهم انفسهم ان سخط الله عليهم وفي العذاب هم خلدون ۝

ولو كانوا يؤمنون بالله والنبي وما أنزل إليه ما اتخذوهم أولياء ولكن كثيرا
منهم فاسقون ۝ لتجدن أشد الناس عداوة للذين آمنوا اليهود والذين أشركوا
ولتجدن أقربهم مودة للذين آمنوا الذين قالوا إنا نصارى ذلك بأن منهم قسيسين
ورهبانا وأنهم لا يستكبرون ۝ وإذا سمعوا ما أنزل إلى الرسول ترى أعينهم تفيض
من الدمع مما عرفوا من الحق يقولون ربنا آمنا فاكتبنا مع الشاهدين ۝ وما لنا
لا نؤمن بالله وما جاءنا من الحق ونطمع أن يدخلنا ربنا مع القوم الصالحين ۝ فأ
ثابهم الله بما قالوا جنات تجري من تحتها الأنهار خالدين فيها وذلك جزاء المحسنين ۝
والذين كفروا وكذبوا بآياتنا أولئك أصحاب الجحيم ۝ يا أيها الذين آمنوا لا تحر
موا طيبات ما أحل الله لكم ولا تعتدوا إن الله لا يحب المعتدين ۝ وكلوا مما
رزقكم الله حلالا طيبا واتقوا الله الذي أنتم به مؤمنون ۝ لا يؤاخذكم
الله باللغو في أيمانكم ولكن يؤاخذكم بما عقدتم الأيمان فكفارته
إطعام عشرة مساكين من أوسط ما تطعمون أهليكم أو كسوتهم
أو تحرير رقبة فمن لم يجد فصيام ثلاثة أيام ذلك كفارة أيمانكم إذا حلفتم و
احفظوا أيمانكم كذلك يبين الله لكم آياته لعلكم تشكرون ۝ يا أيها
الذين آمنوا إنما الخمر والميسر والأنصاب والأزلام رجس من عمل الشيطان فاجتنبوه
لعلكم تفلحون ۝ إنما يريد الشيطان أن يوقع بينكم العداوة والبغضاء في
الخمر والميسر ويصدكم عن ذكر الله وعن الصلاة فهل أنتم منتهون ۝ وأطيعوا
الله وأطيعوا الرسول واحذروا فإن توليتم فاعلموا أنما على رسولنا البلاغ المبين
ليس على الذين آمنوا وعملوا الصالحات جناح فيما طعموا إذا ما اتقوا وآمنوا وعملوا
الصالحات ثم اتقوا وآمنوا ثم اتقوا وأحسنوا والله يحب المحسنين ۝ يا أيها الذين
آمنوا ليبلونكم الله بشيء من الصيد تناله أيديكم ورماحكم ليعلم الله من
يخافه بالغيب فمن اعتدى بعد ذلك فله عذاب أليم ۝ يا أيها الذين آمنوا لا تقتلوا
الصيد وأنتم حرم ومن قتله منكم متعمدا فجزاء مثل ما قتل من النعم يحكم به ذوا
عدل منكم هديا بالغ الكعبة أو كفارة طعام مساكين أو عدل ذلك
صياما ليذوق وبال أمره عفا الله عما سلف ومن عاد فينتقم الله منه والله عزيز

ذو انتقام ۝ احل لكم صيد البحر وطعامه متاعا لكم وللسيارة وحرم
عليكم صيد البر ما دمتم حرما واتقوا الله الذي اليه تحشرون ۝ جعل الله
الكعبة البيت الحرام قيما للناس والشهر الحرام والهدي والقلائد ذلك لتعلموا
ان الله يعلم ما في السموات وما في الارض وان الله بكل شيء عليم ۝ اعلموا ان
الله شديد العقاب وان الله غفور رحيم ۝ ما على الرسول الا البلغ والله يعلم ما
تبدون وما تكتمون ۝ قل لا يستوي الخبيث والطيب ولو اعجبك كثرة
الخبيث فاتقوا الله يا اولي الالباب لعلكم تفلحون ۝ يا ايها الذين امنوا لا تسئلوا
عن اشياء ان تبد لكم تسؤكم وان تسئلوا عنها حين ينزل القرءان تبد لكم عفا
الله عنها والله غفور حليم ۝ قد سالها قوم من قبلكم ثم اصبحوا بها كفرين ۝
ما جعل الله من بحيرة ولا سائبة ولا وصيلة ولا حام ولكن الذين كفروا
يفترون على الله الكذب واكثرهم لا يعقلون ۝ واذا قيل لهم تعالوا الى ما انزل
الله والى الرسول قالوا حسبنا ما وجدنا عليه اباءنا اولو كان اباؤهم لا يعلمون
شيئا ولا يهتدون ۝ يا ايها الذين امنوا عليكم انفسكم لا يضركم من
ضل اذا اهتديتم الى الله مرجعكم جميعا فينبئكم بما كنتم تعملون ۝ يا ايها
الذين امنوا شهادة بينكم اذا حضر احدكم الموت حين الوصية اثنان ذوا
عدل منكم او ءاخران من غيركم ان انتم ضربتم في الارض فاصابتكم
مصيبة الموت تحبسونهما من بعد الصلوة فيقسمان بالله ان ارتبتم لا نشتري
به ثمنا ولو كان ذا قربى ولا نكتم شهادة الله انا اذا لمن الاثمين ۝ فان
عثر على انهما استحقا اثما فاخران يقومان مقامهما من الذين استحق عليهم الاو
لين فيقسمان بالله لشهادتنا احق من شهادتهما وما اعتدينا انا اذا لمن الظلمين ۝
ذلك ادنى ان ياتوا بالشهادة على وجهها او يخافوا ان ترد ايمن بعد ايمنهم
واتقوا الله واسمعوا والله لا يهدي القوم الفسقين ۝ يوم يجمع الله الرسل فيقول ما
ذا اجبتم قالوا لا علم لنا انك انت علم الغيوب ۝ اذ قال الله يعيسى ابن مريم
اذكر نعمتي عليك وعلى والدتك اذ ايدتك بروح القدس تكلم الناس في المهد
وكهلا واذ علمتك الكتب والحكمة والتورية والانجيل واذ تخلق من

الطين كهيئة الطير باذني فتنفخ فيها فتكون طيرا باذني وتبرئ
الاكمه والابرص باذني واذ تخرج الموتى باذني واذ كففت بني اسرائيل
عنك اذ جئتهم بالبينات فقال الذين كفروا منهم ان هذا الا سحر مبين واذ
اوحيت الى الحواريين ان امنوا بي وبرسولي قالوا امنا واشهد باننا مسلمون اذ قال
الحواريون يعيسى ابن مريم هل يستطيع ربك ان ينزل علينا مائدة من السماء قال
اتقوا الله ان كنتم مومنين قالوا نريد ان ناكل منها وتطمئن قلوبنا ونعلم ان
قد صدقتنا ونكون عليها من الشاهدين قال عيسى ابن مريم اللهم ربنا انزل
علينا مائدة من السماء تكون لنا عيدا لاولنا واخرنا واية منك وارزقنا وانت خير
الرازقين قال الله اني منزلها عليكم فمن يكفر بعد منكم فاني اعذبه عذابا
لا اعذبه احدا من العالمين واذ قال الله يعيسى ابن مريم ءانت قلت للناس اتخذوني و
امي الهين من دون الله قال سبحنك ما يكون لي ان اقول ما ليس لي بحق ان كنت قلته
فقد علمته تعلم ما في نفسي ولا اعلم ما في نفسك انك انت علام الغيوب ما قلت
لهم الا ما امرتني به ان اعبدوا الله ربي وربكم وكنت عليهم شهيدا ما دمت
فيهم فلما توفيتني كنت انت الرقيب عليهم وانت على كل شيء شهيد ان تعذبهم
فانهم عبادك وان تغفر لهم فانك انت العزيز الحكيم قال الله هذا يوم ينفع الصادقين
صدقهم لهم جنات تجري من تحتها الانهار خالدين فيها ابدا رضي الله عنهم
ورضوا عنه ذلك الفوز العظيم لله ملك السموات والارض وما فيهن وهو
على كل شيء قدير [illegible]

بسم الله الرحمن الرحيم
الحمد لله الذي خلق السموات والارض وجعل الظلمات والنور ثم الذين كفروا
بربهم يعدلون هو الذي خلقكم من طين ثم قضى اجلا واجل مسمى
عنده ثم انتم تمترون وهو الله في السموات وفي الارض يعلم سركم وجهركم
ويعلم ما تكسبون وما تاتيهم من اية من ايات ربهم الا كانوا عنها معرضين
فقد كذبوا بالحق لما جاءهم فسوف ياتيهم انبؤا ما كانوا به يستهزءون الم يروا
كم اهلكنا من قبلهم من قرن مكناهم في الارض ما لم نمكن لكم وارسلنا

السماء عليهم مدرارا وجعلنا الانهار تجري من تحتهم فاهلكنهم بذنوبهم وانشانا
من بعدهم قرنا اخرين ولو نزلنا عليك كتبا في قرطاس فلمسوه بايديهم لقال
الذين كفروا ان هذا الا سحر مبين وقالوا لولا انزل عليه ملك ولو انزلنا ملكا لقضي
الامر ثم لا ينظرون ولو جعلنه ملكا لجعلنه رجلا وللبسنا عليهم ما يلبسون
ولقد استهزئ برسل من قبلك فحاق بالذين سخروا منهم ما كانوا به يستهزءون قل
سيروا في الارض ثم انظروا كيف كان عاقبة المكذبين قل لمن ما في
السموت والارض قل لله كتب على نفسه الرحمة ليجمعنكم الى يوم القيمة لا ريب
فيه الذين خسروا انفسهم فهم لا يومنون وله ما سكن في اليل والنهار وهو
السميع العليم قل اغير الله اتخذ وليا فاطر السموت والارض وهو يطعم ولا
يطعم قل اني امرت ان اكون اول من اسلم ولا تكونن من المشركين قل اني
اخاف ان عصيت ربي عذاب يوم عظيم من يصرف عنه يومئذ فقد رحمه
وذلك الفوز المبين وان يمسسك الله بضر فلا كاشف له الا هو وان يمسسك
بخير فهو على كل شيء قدير وهو القاهر فوق عباده وهو الحكيم الخبير قل
اي شيء اكبر شهدة قل الله شهيد بيني وبينكم واوحي الي هذا القران لانذ
ركم به ومن بلغ اينكم لتشهدون ان مع الله الهة اخرى قل لا اشهد قل انما
هو اله وحد وانني بريء مما تشركون الذين اتينهم الكتب يعرفونه
كما يعرفون ابناءهم الذين خسروا انفسهم فهم لا يومنون ومن اظلم ممن افترى
على الله كذبا او كذب بايته انه لا يفلح الظلمون ويوم نحشرهم جميعا ثم
نقول للذين اشركوا اين شركاؤكم الذين كنتم تزعمون ثم لم تكن
فتنتهم الا ان قالوا والله ربنا ما كنا مشركين انظر كيف كذبوا
على انفسهم وضل عنهم ما كانوا يفترون ومنهم من يستمع اليك وجعلنا على
قلوبهم اكنة ان يفقهوه وفي اذانهم وقرا وان يروا كل اية لا يومنوا بها حتى اذا
جاءوك يجدلونك يقول الذين كفروا ان هذا الا اسطير الاولين وهم ينهون
عنه وينءون عنه وان يهلكون الا انفسهم وما يشعرون ولو ترى اذ وقفوا على النار
فقالوا يليتنا نرد ولا نكذب بايت ربنا ونكون من المومنين بل بدا لهم ما كانوا

يخفون من قبل ولو ردوا لعادوا لما نهوا عنه وانهم لكذبون وقالوا ان هي الا
حياتنا الدنيا وما نحن بمبعوثين ولو ترى اذ وقفوا على ربهم قال اليس هذا بالحق
قالوا بلى وربنا قال فذوقوا العذاب بما كنتم تكفرون قد خسر الذين كذ
بوا بلقاء الله حتى اذا جاءتهم الساعة بغتة قالوا يحسرتنا على ما فرطنا فيها وهم
يحملون اوزارهم على ظهورهم الا ساء ما يزرون وما الحيوة الدنيا الا لعب
ولهو وللدار الاخرة خير للذين يتقون افلا تعقلون قد نعلم انه ليحزنك الذي
يقولون فانهم لا يكذبونك ولكن الظلمين بايت الله يجحدون ولقد
كذبت رسل من قبلك فصبروا على ما كذبوا واوذوا حتى اتيهم نصرنا ولا مبدل
لكلمت الله ولقد جاءك من نبإى المرسلين وان كان كبر عليك اعراضهم
فان استطعت ان تبتغي نفقا في الارض او سلما في السماء فتاتيهم باية ولو شاء
الله لجمعهم على الهدى فلا تكونن من الجهلين انما يستجيب الذين يسمعون والموتى
يبعثهم الله ثم اليه يرجعون وقالوا لولا نزل عليه اية من ربه قل ان الله قادر على ان ينزل
اية ولكن اكثرهم لا يعلمون وما من دابة في الارض ولا طئر يطير
بجناحيه الا امم امثالكم ما فرطنا في الكتب من شيء ثم الى ربهم يحشرون
والذين كذبوا باياتنا صم وبكم في الظلمت من يشا الله يضلله ومن يشا يجعله
على صراط مستقيم قل ارايتكم ان اتيكم عذاب الله او اتتكم الساعة اغير
الله تدعون ان كنتم صدقين بل اياه تدعون فيكشف ما تدعون اليه ان شاء
وتنسون ما تشركون ولقد ارسلنا الى امم من قبلك فاخذنهم بالباساء والضراء
لعلهم يتضرعون فلولا اذ جاءهم باسنا تضرعوا ولكن قست قلوبهم وزين لهم
الشيطن ما كانوا يعملون فلما نسوا ما ذكروا به فتحنا عليهم ابواب كل شيء
حتى اذا فرحوا بما اوتوا اخذنهم بغتة فاذا هم مبلسون فقطع دابر القوم
الذين ظلموا والحمد لله رب العلمين قل ارايتم ان اخذ الله سمعكم وابصركم
وختم على قلوبكم من اله غير الله ياتيكم به انظر كيف نصرف الايت ثم هم
يصدفون قل ارايتكم ان اتيكم عذاب الله بغتة او جهرة هل يهلك الا القوم
الظلمون وما نرسل المرسلين الا مبشرين ومنذرين فمن امن واصلح فلا

خوف عليهم ولا هم يحزنون ۝ والذين كذبوا بايتنا يمسهم العذاب بما كانوا
يفسقون ۝ قل لا اقول لكم عندي خزاين الله ولا اعلم الغيب ولا اقول لكم
اني ملك ان اتبع الا ما يوحى الي قل هل يستوي الاعمى والبصير افلا تتفكرون ۝
وانذر به الذين يخافون ان يحشروا الى ربهم ليس لهم من دونه ولي ولا شفيع لعلهم يتقون ۝
ولا تطرد الذين يدعون ربهم بالغدوة والعشي يريدون وجهه ما عليك من حسا
بهم من شيء وما من حسابك عليهم من شيء فتطردهم فتكون من الظلمين ۝ وكذا
لك فتنا بعضهم ببعض ليقولوا اهولاء من الله عليهم من بيننا اليس الله باعلم بالشكرين ۝
واذا جاءك الذين يومنون بايتنا فقل سلم عليكم كتب ربكم على نفسه الرحمة انه
من عمل منكم سوءا بجهالة ثم تاب من بعده واصلح فانه غفور رحيم ۝ وكذلك
نفصل الايت ولتستبين سبيل المجرمين ۝ قل اني نهيت ان اعبد الذين تدعون
من دون الله قل لا اتبع اهواءكم قد ضللت اذا وما انا من المهتدين ۝ قل اني على بينة
من ربي وكذبتم به ما عندي ما تستعجلون به ان الحكم الا لله يقص الحق وهو
خير الفصلين ۝ قل لو ان عندي ما تستعجلون به لقضي الامر بيني وبينكم والله
اعلم بالظلمين ۝ وعنده مفاتح الغيب لا يعلمها الا هو ويعلم ما في البر والبحر وما
تسقط من ورقة الا يعلمها ولا حبة في ظلمت الارض ولا رطب ولا يا
بس الا في كتب مبين ۝ وهو الذي يتوفيكم بالليل ويعلم ما جرحتم بالنهار
ثم يبعثكم فيه ليقضى اجل مسمى ثم اليه مرجعكم ثم ينبيكم بما كنتم
تعملون ۝ وهو القاهر فوق عباده ويرسل عليكم حفظة حتى اذا جاء احدكم
الموت توفته رسلنا وهم لا يفرطون ۝ ثم ردوا الى الله مولىهم الحق الا له الحكم
وهو اسرع الحسبين ۝ قل من ينجيكم من ظلمت البر والبحر تدعونه تضرعا
وخفية لين انجيتنا من هذه لنكونن من الشكرين ۝ قل الله ينجيكم منها ومن كل
كرب ثم انتم تشركون ۝ قل هو القادر على ان يبعث عليكم عذابا من فوقكم
او من تحت ارجلكم او يلبسكم شيعا ويذيق بعضكم باس بعض انظر كيف
نصرف الايت لعلهم يفقهون ۝ وكذب به قومك وهو الحق قل لست عليكم
بوكيل ۝ لكل نبا مستقر وسوف تعلمون ۝ واذا رايت الذين يخوضون في ايتنا

فاعرض عنهم حتى يخوضوا في حديث غيره وإما ينسينك الشيطن فلا تقعد بعد
الذكرى مع القوم الظلمين ۝ وما على الذين يتقون من حسابهم من شيء ولكن
ذكرى لعلهم يتقون ۝ وذر الذين اتخذوا دينهم لعبا ولهوا وغرتهم الحيوة الدنيا وذكر
به أن تبسل نفس بما كسبت ليس لها من دون الله ولي ولا شفيع وإن تعدل كل عدل لا يوخذ
منها أولئك الذين أبسلوا بما كسبوا لهم شراب من حميم وعذاب أليم بما كانوا
يكفرون ۝ قل أندعوا من دون الله ما لا ينفعنا ولا يضرنا ونرد على أعقابنا
بعد إذ هدىنا الله كالذي استهوته الشيطين في الأرض حيران له أصحب
يدعونه إلى الهدى ايتنا قل إن هدى الله هو الهدى وأمرنا لنسلم لرب العلمين ۝ وأن أقيموا
الصلوة واتقوه وهو الذي إليه تحشرون ۝ وهو الذي خلق السموت والأرض
بالحق ويوم يقول كن فيكون ۝ قوله الحق وله الملك يوم ينفخ في الصور علم
الغيب والشهدة وهو الحكيم الخبير ۝ وإذ قال إبرهيم لأبيه ءازر أتتخذ أصناما ءالهة
إني أرىك وقومك في ضلل مبين ۝ وكذلك نري إبرهيم ملكوت السموت والأرض
وليكون من الموقنين ۝ فلما جن عليه اليل رءا كوكبا قال هذا ربي فلما أفل قال
لا أحب الأفلين ۝ فلما رءا القمر بازغا قال هذا ربي فلما أفل قال لئن لم يهدني ربي
لأكونن من القوم الضالين ۝ فلما رءا الشمس بازغة قال هذا ربي هذا أكبر
فلما أفلت قال يقوم إني بريء مما تشركون ۝ إني وجهت وجهي للذي فطر
السموت والأرض حنيفا وما أنا من المشركين ۝ وحاجه قومه قال أتحجوني في
الله وقد هدىن ولا أخاف ما تشركون به إلا أن يشاء ربي شيئا وسع ربي كل شيء
علما أفلا تتذكرون ۝ وكيف أخاف ما أشركتم ولا تخافون أنكم أشر
كتم بالله ما لم ينزل به عليكم سلطنا فأي الفريقين أحق بالأمن إن كنتم تعلمون ۝
الذين ءامنوا ولم يلبسوا إيمنهم بظلم أولئك لهم الأمن وهم مهتدون ۝ وتلك
حجتنا ءاتينها إبرهيم على قومه نرفع درجت من نشاء إن ربك حكيم عليم ۝ ووهبنا
له إسحق ويعقوب كلا هدينا ونوحا هدينا من قبل ومن ذريته داود وسليمن وأيوب
ويوسف وموسى وهرون وكذلك نجزي المحسنين ۝ وزكريا ويحيى وعيسى وإلياس
كل من الصلحين ۝ وإسمعيل واليسع ويونس ولوطا وكلا فضلنا على العلمين ۝

ومن ءابائهم وذرياتهم واخوانهم واجتبيناهم وهديناهم الى صراط مستقيم ۝ ذلك
هدى الله يهدي به من يشاء من عباده ولو اشركوا لحبط عنهم ما كانوا
يعملون ۝ اولئك الذين ءاتيناهم الكتاب والحكم والنبوءة فان يكفر بها هؤلاء فقد
وكلنا بها قوما ليسوا بها بكافرين ۝ اولئك الذين هدى الله فبهداهم اقتده
قل لا اسئلكم عليه اجرا ان هو الا ذكرى للعالمين ۝ وما قدروا الله حق قدره اذ قالوا
ما انزل الله على بشر من شيء قل من انزل الكتاب الذي جاء به موسى نورا وهدى للناس
تجعلونه قراطيس تبدونها وتخفون كثيرا وعلمتم ما لم تعلموا انتم ولا ءاباؤكم قل
الله ثم ذرهم في خوضهم يلعبون ۝ وهذا كتاب انزلناه مبارك مصدق الذي بين يديه
ولتنذر ام القرى ومن حولها والذين يؤمنون بالاخرة يؤمنون به وهم على صلاتهم يحا
فظون ۝ ومن اظلم ممن افترى على الله كذبا او قال اوحي الي ولم يوح اليه شيء
ومن قال سأنزل مثل ما انزل الله ولو ترى اذ الظالمون في غمرات الموت والملائكة باسطوا
ايديهم اخرجوا انفسكم اليوم تجزون عذاب الهون بما كنتم تقولون على الله غير الحق
وكنتم عن ءاياته تستكبرون ۝ ولقد جئتمونا فرادى كما خلقناكم اول مرة وتر
كتم ما خولناكم وراء ظهوركم وما نرى معكم شفعاءكم الذين زعمتم انهم
فيكم شركاؤا لقد تقطع بينكم وضل عنكم ما كنتم تزعمون ۝ ان الله
فالق الحب والنوى يخرج الحي من الميت ومخرج الميت من الحي ذلكم الله فانى تؤفكون ۝
فالق الاصباح وجاعل الليل سكنا والشمس والقمر حسبانا ذلك تقدير العزيز العليم ۝
وهو الذي جعل لكم النجوم لتهتدوا بها في ظلمات البر والبحر قد فصلنا الايات
لقوم يعلمون ۝ وهو الذي انشأكم من نفس واحدة فمستقر ومستودع قد فصلنا الايات
لقوم يفقهون ۝ وهو الذي انزل من السماء ماء فاخرجنا به نبات كل شيء فاخرجنا منه
خضرا نخرج منه حبا متراكبا ومن النخل من طلعها قنوان دانية وجنات من اعناب
والزيتون والرمان مشتبها وغير متشابه انظروا الى ثمره اذا اثمر وينعه ان في ذلكم
لايات لقوم يؤمنون ۝ وجعلوا لله شركاء الجن وخلقهم وخرقوا له بنين وبنات بغير
علم سبحانه وتعالى عما يصفون ۝ بديع السماوات والارض انى يكون له ولد ولم
تكن له صاحبة وخلق كل شيء وهو بكل شيء عليم ۝ ذلكم الله ربكم لا اله

الا هو خالق كل شيء فاعبدوه وهو على كل شيء وكيل لا تدركه الابصار وهو
يدرك الابصار وهو اللطيف الخبير قد جاءكم بصائر من ربكم فمن ابصر
فلنفسه ومن عمي فعليها وما انا عليكم بحفيظ وكذلك نصرف الايات وليقولوا
درست ولنبينه لقوم يعلمون اتبع ما اوحي اليك من ربك لا اله الا هو واعرض عن
المشركين ولو شاء الله ما اشركوا وما جعلناك عليهم حفيظا وما انت عليهم
بوكيل ولا تسبوا الذين يدعون من دون الله فيسبوا الله عدوا بغير علم كذلك
زينا لكل امة عملهم ثم الى ربهم مرجعهم فينبئهم بما كانوا يعملون واقسموا بالله
جهد ايمانهم لئن جاءتهم اية ليؤمنن بها قل انما الايات عند الله وما يشعركم انها اذا
جاءت لا يؤمنون ونقلب افئدتهم وابصارهم كما لم يؤمنوا به اول مرة ونذرهم
في طغيانهم يعمهون ولو اننا نزلنا اليهم الملائكة وكلمهم الموتى وحشرنا
عليهم كل شيء قبلا ما كانوا ليؤمنوا الا ان يشاء الله ولكن اكثرهم يجهلون
وكذلك جعلنا لكل نبي عدوا شياطين الانس والجن يوحي بعضهم الى بعض
زخرف القول غرورا ولو شاء ربك ما فعلوه فذرهم وما يفترون ولتصغى اليه افئدة الذين
لا يؤمنون بالاخرة وليرضوه وليقترفوا ما هم مقترفون افغير الله ابتغي حكما
وهو الذي انزل اليكم الكتاب مفصلا والذين اتيناهم الكتاب يعلمون انه
منزل من ربك بالحق فلا تكونن من الممترين وتمت كلمت ربك صدقا وعدلا لا
مبدل لكلماته وهو السميع العليم وان تطع اكثر من في الارض يضلوك
عن سبيل الله ان يتبعون الا الظن وان هم الا يخرصون ان ربك هو اعلم من يضل
عن سبيله وهو اعلم بالمهتدين فكلوا مما ذكر اسم الله عليه ان كنتم باياته
مومنين وما لكم الا تاكلوا مما ذكر اسم الله عليه وقد فصل لكم ما حرم
عليكم الا ما اضطررتم اليه وان كثيرا ليضلون باهوائهم بغير علم ان ربك
هو اعلم بالمعتدين وذروا ظاهر الاثم وباطنه ان الذين يكسبون الاثم
سيجزون بما كانوا يقترفون ولا تاكلوا مما لم يذكر اسم الله عليه وانه
لفسق وان الشياطين ليوحون الى اوليائهم ليجادلوكم وان اطعتموهم انكم
لمشركون او من كان ميتا فاحييناه وجعلنا له نورا يمشي به في الناس كمن

مثله في الظلمت ليس بخارج منها كذالك زين للكفرين ما كانوا يعملون وكذا
لك جعلنا في كل قرية أكبر مجرميها ليمكروا فيها وما يمكرون الا بأنفسهم
وما يشعرون وإذا جاءتهم آية قالوا لن نؤمن حتى نؤتى مثل ما أوتي رسل الله الله أعلم
حيث يجعل رسالته سيصيب الذين أجرموا صغار عند الله وعذاب شديد بما كا
نوا يمكرون فمن يرد الله أن يهديه يشرح صدره للإسلم ومن يرد أن يضله
يجعل صدره ضيقا حرجا كأنما يصعد في السما كذلك يجعل الله الرجس على
الذين لا يومنون وهذا صراط ربك مستقيما قد فصلنا الآيت لقوم يذكرون
لهم دار السلم عند ربهم وهو وليهم بما كانوا يعملون ويوم يحشرهم جميعا يمعشر
الجن قد استكثرتم من الإنس وقال أولياؤهم من الإنس ربنا استمتع بعضنا ببعض
وبلغنا أجلنا الذي أجلت لنا قال النار مثويكم خلدين فيها إلا ما شاء الله إن ربك حكيم
عليم وكذلك نولي بعض الظلمين بعضا بما كانوا يكسبون يمعشر الجن
والإنس ألم يأتكم رسل منكم يقصون عليكم ءايتي وينذرونكم لقاء يومكم
هذا قالوا شهدنا على أنفسنا وغرتهم الحيوة الدنيا وشهدوا على أنفسهم أنهم كا
نوا كفرين ذلك أن لم يكن ربك مهلك القرى بظلم وأهلها غفلون ولكل
درجت مما عملوا وما ربك بغفل عما يعملون وربك الغني ذو الرحمة إن يشأ يذهبكم
ويستخلف من بعدكم ما يشاء كما أنشأكم من ذرية قوم ءاخرين إن ما توعدون
لآت وما أنتم بمعجزين قل يقوم اعملوا على مكانتكم إني عامل فسوف
تعلمون من تكون له عاقبة الدار إنه لا يفلح الظلمون وجعلوا لله مما ذرأ
من الحرث والأنعام نصيبا فقالوا هذا لله بزعمهم وهذا لشركائنا فما كان لشر
كائهم فلا يصل إلى الله وما كان لله فهو يصل إلى شركائهم ساء ما يحكمون
وكذلك زين لكثير من المشركين قتل أولادهم شركاؤهم ليردوهم وليلبسوا
عليهم دينهم ولو شاء الله ما فعلوه فذرهم وما يفترون وقالوا هذه أنعام وحرث حجر
لا يطعمها إلا من نشاء بزعمهم وأنعام حرمت ظهورها وأنعام لا يذكرون اسم
الله عليها افتراء عليه سيجزيهم بما كانوا يفترون وقالوا ما في بطون هذه الأ
نعام خالصة لذكورنا ومحرم على أزواجنا وإن يكن ميتة فهم فيه شركاء سيجزيهم

وصفهم إنه حكيم عليم ۝ قد خسر الذين قتلوا أولادهم سفها بغير علم وحر
موا ما رزقهم الله افتراء على الله قد ضلوا وما كانوا مهتدين ۝ وهو الذي أنشأ
جنات معروشات وغير معروشات والنخل والزرع مختلفا أكله والزيتون والرمان متشابها
وغير متشابه كلوا من ثمره إذا أثمر وآتوا حقه يوم حصاده ولا تسرفوا إنه لا يحب
المسرفين ۝ ومن الأنعام حمولة وفرشا كلوا مما رزقكم الله ولا تتبعوا خطوات
الشيطان إنه لكم عدو مبين ۝ ثمانية أزواج من الضأن اثنين ومن المعز اثنين
قل آلذكرين حرم أم الأنثيين أما اشتملت عليه أرحام الأنثيين نبئوني بعلم إن كنتم
صادقين ۝ ومن الإبل اثنين ومن البقر اثنين قل آلذكرين حرم أم الأنثيين أما
اشتملت عليه أرحام الأنثيين أم كنتم شهداء إذ وصاكم الله بهذا فمن أظلم
ممن افترى على الله كذبا ليضل الناس بغير علم إن الله لا يهدي القوم الظالمين ۝
قل لا أجد فيما أوحي إلي محرما على طاعم يطعمه إلا أن يكون ميتة أو دما مسفوحا
أو لحم خنزير فإنه رجس أو فسقا أهل لغير الله به فمن اضطر غير باغ ولا عاد فإن
ربك غفور رحيم ۝ وعلى الذين هادوا حرمنا كل ذي ظفر ومن البقر والغنم حرمنا
عليهم شحومهما إلا ما حملت ظهورهما أو الحوايا أو ما اختلط بعظم ذلك جزيناهم
ببغيهم وإنا لصادقون ۝ فإن كذبوك فقل ربكم ذو رحمة واسعة ولا يرد بأسه
عن القوم المجرمين ۝ سيقول الذين أشركوا لو شاء الله ما أشركنا ولا آباؤنا ولا
حرمنا من شيء كذلك كذب الذين من قبلهم حتى ذاقوا بأسنا قل هل عندكم من
علم فتخرجوه لنا إن تتبعون إلا الظن وإن أنتم إلا تخرصون ۝ قل فلله الحجة البالغة
فلو شاء لهداكم أجمعين ۝ قل هلم شهداءكم الذين يشهدون أن الله حرم هذا فإن
شهدوا فلا تشهد معهم ولا تتبع أهواء الذين كذبوا بآياتنا والذين لا يؤمنون بالآخرة
وهم بربهم يعدلون ۝ قل تعالوا أتل ما حرم ربكم عليكم ألا تشركوا به شيئا وبالوا
لدين إحسانا ولا تقتلوا أولادكم من إملاق نحن نرزقكم وإياهم ولا تقربوا الفواحش
ما ظهر منها وما بطن ولا تقتلوا النفس التي حرم الله إلا بالحق ذلكم وصاكم
به لعلكم تعقلون ۝ ولا تقربوا مال اليتيم إلا بالتي هي أحسن حتى يبلغ أشده وأوفوا
الكيل والميزان بالقسط لا نكلف نفسا إلا وسعها وإذا قلتم فاعدلوا ولو كان

ذا قربى وبعهد الله أوفوا ذلكم وصاكم به لعلكم تذكرون وأن هذا
صراطي مستقيما فاتبعوه ولا تتبعوا السبل فتفرق بكم عن سبيله ذلكم وصاكم
به لعلكم تتقون ثم آتينا موسى الكتاب تماما على الذي أحسن وتفصيلا لكل
شيء وهدى ورحمة لعلهم بلقاء ربهم يؤمنون وهذا كتاب أنزلناه مبارك فاتبعوه
واتقوا لعلكم ترحمون أن تقولوا إنما أنزل الكتاب على طائفتين من قبلنا وإن كنا
عن دراستهم لغافلين أو تقولوا لو أنا أنزل علينا الكتاب لكنا أهدى منهم فقد جاءكم
بينة من ربكم وهدى ورحمة فمن أظلم ممن كذب بآيات الله وصدف عنها سنجزي
الذين يصدفون عن آياتنا سوء العذاب بما كانوا يصدفون هل ينظرون إلا
أن تأتيهم الملائكة أو يأتي ربك أو يأتي بعض آيات ربك يوم يأتي بعض آيات ربك لا ينفع
نفسا إيمانها لم تكن آمنت من قبل أو كسبت في إيمانها خيرا قل انتظروا إنا
منتظرون إن الذين فرقوا دينهم وكانوا شيعا لست منهم في شيء إنما أمرهم
إلى الله ثم ينبئهم بما كانوا يفعلون من جاء بالحسنة فله عشر أمثالها ومن جاء بال
سيئة فلا يجزى إلا مثلها وهم لا يظلمون قل إنني هداني ربي إلى صراط
مستقيم دينا قيما ملة إبراهيم حنيفا وما كان من المشركين قل إن صلاتي
ونسكي ومحياي ومماتي لله رب العالمين لا شريك له وبذلك أمرت وأنا أول المسلمين
قل أغير الله أبغي ربا وهو رب كل شيء ولا تكسب كل نفس إلا عليها ولا تزر وازرة
وزر أخرى ثم إلى ربكم مرجعكم فينبئكم بما كنتم فيه تختلفون وهو الذي
جعلكم خلائف الأرض ورفع بعضكم فوق بعض درجات ليبلوكم في ما
آتاكم إن ربك سريع العقاب وإنه لغفـ
ـور رحيم

بسم الله الرحمـ
ـن الرحيم
المص كتاب أنزل إليك فلا يكن في صدرك حرج منه لتنذر به وذكرى للمؤمنين
اتبعوا ما أنزل إليكم من ربكم ولا تتبعوا من دونه أولياء قليلا ما تذكرون وكم

من قرية اهلكنها فجاءها باسنا بيتا او هم قائلون فما كان دعويهم اذ جاءهم
باسنا الا ان قالوا انا كنا ظلمين فلنسلن الذين ارسل اليهم ولنسلن المرسلين
فلنقصن عليهم بعلم وما كنا غائبين والوزن يومئذ الحق فمن ثقلت موازينه
فاولئك هم المفلحون ومن خفت موازينه فاولئك الذين خسروا انفسهم بما كانوا
بايتنا يظلمون ولقد مكنكم في الارض وجعلنا لكم فيها معايش
قليلا ما تشكرون ولقد خلقنكم ثم صورنكم ثم قلنا للملئكة اسجدوا
لادم فسجدوا الا ابليس لم يكن من السجدين قال ما منعك الا تسجد اذ امرتك
قال انا خير منه خلقتني من نار وخلقته من طين قال فاهبط منها فما يكون لك
ان تتكبر فيها فاخرج انك من الصغرين قال انظرني الى يوم يبعثون قال انك
من المنظرين قال فبما اغويتني لاقعدن لهم صراطك المستقيم ثم لاتينهم
من بين ايديهم ومن خلفهم وعن ايمنهم وعن شمائلهم ولا تجد اكثرهم شكرين قال
اخرج منها مذءوما مدحورا لمن تبعك منهم لاملان جهنم منكم اجمعين ويادم
اسكن انت وزوجك الجنة فكلا من حيث شئتما ولا تقربا هذه الشجرة فتكونا
من الظلمين فوسوس لهما الشيطن ليبدي لهما ما وري عنهما من سوءتهما وقال
ما نهيكما ربكما عن هذه الشجرة الا ان تكونا ملكين او تكونا من الخلدين
وقاسمهما اني لكما لمن النصحين فدليهما بغرور فلما ذاقا الشجرة بدت
لهما سوءتهما وطفقا يخصفان عليهما من ورق الجنة وناديهما ربهما الم انهكما
عن تلكما الشجرة واقل لكما ان الشيطن لكما عدو مبين قالا ربنا ظلمنا
انفسنا وان لم تغفر لنا وترحمنا لنكونن من الخسرين قال اهبطوا بعضكم
لبعض عدو ولكم في الارض مستقر ومتع الى حين قال فيها تحيون وفيها
تموتون ومنها تخرجون يبني ادم قد انزلنا عليكم لباسا يوري سوءتكم
وريشا ولباس التقوى ذلك خير ذلك من ايت الله لعلهم يذكرون يبني ادم لا
يفتننكم الشيطن كما اخرج ابويكم من الجنة ينزع عنهما لباسهما ليريهما سوا
تهما انه يريكم هو وقبيله من حيث لا ترونهم انا جعلنا الشيطين اولياء للذين لا يو
منون واذا فعلوا فحشة قالوا وجدنا عليها اباءنا والله امرنا بها قل ان الله لا يامر

بالفحشاء أتقولون على الله ما لا تعلمون ۝ قل أمر ربي بالقسط وأقيموا وجوهكم
عند كل مسجد وكلوا واشربوا ولا تسرفوا إنه لا يحب المسرفين ۝ قل من حرم
زينة الله التي أخرج لعباده والطيبات من الرزق قل هي للذين آمنوا في الحياة الدنيا خا
لصة يوم القيامة كذلك نفصل الآيات لقوم يعلمون ۝ قل إنما حرم ربي الفواحش
ما ظهر منها وما بطن والإثم والبغي بغير الحق وأن تشركوا بالله ما لم ينزل به
سلطانا وأن تقولوا على الله ما لا تعلمون ۝ ولكل أمة أجل فإذا جاء أجلهم لا يستأخرون
ساعة ولا يستقدمون ۝ يا بني آدم إما يأتينكم رسل منكم يقصون عليكم
آياتي فمن اتقى وأصلح فلا خوف عليهم ولا هم يحزنون ۝ والذين كذبوا بآياتنا
واستكبروا عنها أولئك أصحاب النار هم فيها خالدون ۝ فمن أظلم ممن افترى على
الله كذبا أو كذب بآياته أولئك ينالهم نصيبهم من الكتاب حتى إذا جاءتهم رسلنا يتو
فونهم قالوا أين ما كنتم تدعون من دون الله قالوا ضلوا عنا وشهدوا على أنفسهم أنهم
كانوا كافرين ۝ قال ادخلوا في أمم قد خلت من قبلكم من الجن والإنس في النار
كلما دخلت أمة لعنت أختها حتى إذا اداركوا فيها جميعا قالت أخراهم لأولاهم ربنا
هؤلاء أضلونا فآتهم عذابا ضعفا من النار قال لكل ضعف ولكن لا تعلمون ۝
وقالت أولاهم لأخراهم فما كان لكم علينا من فضل فذوقوا العذاب بما كنتم
تكسبون ۝ إن الذين كذبوا بآياتنا واستكبروا عنها لا تفتح لهم أبواب السماء
ولا يدخلون الجنة حتى يلج الجمل في سم الخياط وكذلك نجزي المجرمين ۝ لهم
من جهنم مهاد ومن فوقهم غواش وكذلك نجزي الظالمين ۝ والذين آمنوا
وعملوا الصالحات لا نكلف نفسا إلا وسعها أولئك أصحاب الجنة هم فيها خالدون ۝
ونزعنا ما في صدورهم من غل تجري من تحتهم الأنهار وقالوا الحمد لله الذي هدانا
لهذا وما كنا لنهتدي لولا أن هدانا الله لقد جاءت رسل ربنا بالحق ونودوا أن تلكم
الجنة أورثتموها بما كنتم تعملون ۝ ونادى أصحاب الجنة أصحاب النار أن قد وجدنا
ما وعدنا ربنا حقا فهل وجدتم ما وعد ربكم حقا قالوا نعم فأذن مؤذن بينهم أن لعنة
الله على الظالمين ۝ الذين يصدون عن سبيل الله ويبغونها عوجا وهم بالآخرة كافرون ۝
وبينهما حجاب وعلى الأعراف رجال يعرفون كلا بسيماهم ونادوا أصحاب الجنة أن

سلم عليكم لم يدخلوها وهم يطمعون ۝ وإذا صرفت أبصرهم تلقاء أصحب
النار قالوا ربنا لا تجعلنا مع القوم الظلمين ۝ ونادى أصحب الأعراف رجالا يعرفو
نهم بسيمىهم قالوا ما أغنى عنكم جمعكم وما كنتم تستكبرون ۝ أهؤلاء الذين أقسمتم
لا ينالهم الله برحمة ادخلوا الجنة لا خوف عليكم ولا أنتم تحزنون ۝ ونادى أصحب النار
أصحب الجنة أن أفيضوا علينا من الماء أو مما رزقكم الله قالوا إن الله حرمهما على الكفرين ۝
الذين اتخذوا دينهم لهوا ولعبا وغرتهم الحيوة الدنيا فاليوم ننسىهم كما نسوا لقاء يو
مهم هذا وما كانوا بايتنا يجحدون ۝ ولقد جئنهم بكتب فصلنه على علم هدى
ورحمة لقوم يؤمنون ۝ هل ينظرون إلا تأويله يوم يأتي تأويله يقول الذين نسوه
من قبل قد جاءت رسل ربنا بالحق فهل لنا من شفعاء فيشفعوا لنا أو نرد فنعمل غير الذي
كنا نعمل قد خسروا أنفسهم وضل عنهم ما كانوا يفترون ۝ إن ربكم الله الذي
خلق السموت والأرض في ستة أيام ثم استوى على العرش يغشي الليل النهار يطلبه
حثيثا والشمس والقمر والنجوم مسخرت بأمره ألا له الخلق والأمر تبرك الله رب العلمين ۝
ادعوا ربكم تضرعا وخفية إنه لا يحب المعتدين ۝ ولا تفسدوا في الأرض
بعد إصلحها وادعوه خوفا وطمعا إن رحمت الله قريب من المحسنين ۝ وهو الذي
يرسل الريح بشرا بين يدي رحمته حتى إذا أقلت سحابا ثقالا سقنه لبلد ميت فأنزلنا به الماء
فأخرجنا به من كل الثمرت كذلك نخرج الموتى لعلكم تذكرون ۝ والبلد الطيب
يخرج نباته بإذن ربه والذي خبث لا يخرج إلا نكدا كذلك نصرف الايت لقوم
يشكرون ۝ لقد أرسلنا نوحا إلى قومه فقال يقوم اعبدوا الله ما لكم من إله غيره
إني أخاف عليكم عذاب يوم عظيم ۝ قال الملأ من قومه إنا لنرىك في ضلل مبين
قال يقوم ليس بي ضللة ولكني رسول من رب العلمين ۝ أبلغكم رسلت ربي
وأنصح لكم وأعلم من الله ما لا تعلمون ۝ أوعجبتم أن جاءكم ذكر من ربكم
على رجل منكم لينذركم ولتتقوا ولعلكم ترحمون ۝ فكذبوه فأنجينه والذين
معه في الفلك وأغرقنا الذين كذبوا بايتنا إنهم كانوا قوما عمين ۝ وإلى عاد أخاهم
هودا قال يقوم اعبدوا الله ما لكم من إله غيره أفلا تتقون ۝ قال الملأ الذين كفروا
من قومه إنا لنرىك في سفاهة وإنا لنظنك من الكذبين ۝ قال يقوم ليس بي سفاهة

ولكني رسول من رب العلمين ۝ أبلغكم رسالت ربي وأنا لكم ناصح أمين
أوعجبتم أن جاءكم ذكر من ربكم على رجل منكم لينذركم واذكروا إذ
جعلكم خلفاء من بعد قوم نوح وزادكم في الخلق بصطة فاذكروا آلاء
الله لعلكم تفلحون ۝ قالوا أجئتنا لنعبد الله وحده ونذر ما كان يعبد آباؤنا فأتنا
بما تعدنا إن كنت من الصادقين ۝ قال قد وقع عليكم من ربكم رجس وغضب
أتجادلونني في أسماء سميتموها أنتم وآباؤكم ما نزل الله بها من سلطان فانتظروا
إني معكم من المنتظرين ۝ فأنجيناه والذين معه برحمة منا وقطعنا دابر
الذين كذبوا بآياتنا وما كانوا مؤمنين ۝ وإلى ثمود أخاهم صالحا قال يا قوم اعبدوا
الله ما لكم من إله غيره قد جاءتكم بينة من ربكم هذه ناقة الله لكم آية فذروها
تأكل في أرض الله ولا تمسوها بسوء فيأخذكم عذاب أليم ۝ واذكروا إذ
جعلكم خلفاء من بعد عاد وبوأكم في الأرض تتخذون من سهولها قصورا
وتنحتون الجبال بيوتا فاذكروا آلاء الله ولا تعثوا في الأرض مفسدين ۝ قال الملأ
الذين استكبروا من قومه للذين استضعفوا لمن آمن منهم أتعلمون أن صالحا مرسل
من ربه قالوا إنا بما أرسل به مؤمنون ۝ قال الذين استكبروا إنا بالذي آمنتم به كافرون
فعقروا الناقة وعتوا عن أمر ربهم وقالوا يا صالح ائتنا بما تعدنا إن كنت من المرسلين
فأخذتهم الرجفة فأصبحوا في دارهم جاثمين ۝ فتولى عنهم وقال يا قوم لقد
أبلغتكم رسالة ربي ونصحت لكم ولكن لا تحبون الناصحين ۝ ولوطا إذ
قال لقومه أتأتون الفاحشة ما سبقكم بها من أحد من العالمين ۝ إنكم لتأتون الرجال
شهوة من دون النساء بل أنتم قوم مسرفون ۝ وما كان جواب قومه إلا أن قالوا أخرجوهم
من قريتكم إنهم أناس يتطهرون ۝ فأنجيناه وأهله إلا امرأته كانت من الغابرين
وأمطرنا عليهم مطرا فانظر كيف كان عاقبة المجرمين ۝ وإلى مدين
أخاهم شعيبا قال يا قوم اعبدوا الله ما لكم من إله غيره قد جاءتكم بينة من ربكم
فأوفوا الكيل والميزان ولا تبخسوا الناس أشياءهم ولا تفسدوا في الأرض بعد
إصلاحها ذلكم خير لكم إن كنتم مؤمنين ۝ ولا تقعدوا بكل صراط
توعدون وتصدون عن سبيل الله من آمن به وتبغونها عوجا واذكروا إذ كنتم قليلا

فكثركم وانظروا كيف كان عاقبة المفسدين ۝ وان كان طائفة منكم
ءامنوا بالذي أرسلت به وطائفة لم يومنوا فاصبروا حتى يحكم الله بيننا وهو
خير الحكمين ۝ قال الملأ الذين استكبروا من قومه لنخرجنك يشعيب والذين
ءامنوا معك من قريتنا أو لتعودن في ملتنا قال أولو كنا كرهين ۝ قد افترينا على الله
كذبا ان عدنا في ملتكم بعد اذ نجىنا الله منها وما يكون لنا ان نعود فيها الا ان يشا
الله ربنا وسع ربنا كل شيء علما على الله توكلنا ربنا افتح بيننا وبين قومنا بالحق
وأنت خير الفتحين ۝ وقال الملأ الذين كفروا من قومه لئن اتبعتم شعيبا انكم اذا
لخسرون ۝ فأخذتهم الرجفة فأصبحوا في دارهم جثمين ۝ الذين كذبوا شعيبا
كأن لم يغنوا فيها الذين كذبوا شعيبا كانوا هم الخسرين ۝ فتولى عنهم وقال يقوم
لقد أبلغتكم رسلت ربي ونصحت لكم فكيف ءاسى على قوم كفرين ۝ وما
أرسلنا في قرية من نبي الا أخذنا أهلها بالبأساء والضراء لعلهم يضرعون ۝ ثم
بدلنا مكان السيئة الحسنة حتى عفوا وقالوا قد مس ءاباءنا الضراء والسراء فأخذنهم
بغتة وهم لا يشعرون ۝ ولو ان أهل القرى ءامنوا واتقوا لفتحنا عليهم بركت من السماء
والأرض ولكن كذبوا فأخذنهم بما كانوا يكسبون ۝ أفأمن أهل القرى
أن يأتيهم بأسنا بيتا وهم نائمون ۝ أوأمن أهل القرى أن يأتيهم بأسنا ضحى وهم
يلعبون ۝ أفأمنوا مكر الله فلا يأمن مكر الله الا القوم الخسرون ۝ أولم يهد
للذين يرثون الأرض من بعد أهلها أن لو نشاء أصبنهم بذنوبهم ونطبع على قلوبهم
فهم لا يسمعون ۝ تلك القرى نقص عليك من أنبائها ولقد جاءتهم رسلهم بالبينت
فما كانوا ليومنوا بما كذبوا من قبل كذلك يطبع الله على قلوب الكفرين ۝
وما وجدنا لأكثرهم من عهد وان وجدنا أكثرهم لفسقين ۝ ثم بعثنا من
بعدهم موسى بـءايتنا الى فرعون وملايه فظلموا بها فانظر كيف كان عاقبة
المفسدين ۝ وقال موسى يفرعون اني رسول من رب العلمين ۝ حقيق على أن لا أقول على
الله الا الحق قد جئتكم ببينة من ربكم فأرسل معي بني اسرءيل ۝ قال ان كنت جئت
بـءاية فأت بها ان كنت من الصدقين ۝ فألقى عصاه فاذا هي ثعبان مبين ۝ ونزع
يده فاذا هي بيضاء للنظرين ۝ قال الملأ من قوم فرعون ان هذا لسحر عليم ۝ يريد ان

يخرجكم من ارضكم فماذا تامرون ۝ قالوا ارجه واخاه وارسل في المداين حاشرين ۝
ياتوك بكل سحر عليم ۝ وجا السحرة فرعون قالوا ان لنا لاجرا ان كنا نحن الغلبين ۝
قال نعم وانكم لمن المقربين ۝ قالوا يموسى اما ان تلقي واما ان نكون نحن الملقين ۝
قال القوا فلما القوا سحروا اعين الناس واسترهبوهم وجاو بسحر عظيم ۝ واوحينا
الى موسى ان الق عصاك فاذا هي تلقف ما يافكون ۝ فوقع الحق وبطل ما كانوا
يعملون ۝ فغلبوا هنالك وانقلبوا صغرين ۝ والقي السحرة سجدين ۝ قالوا امنا برب
العلمين ۝ رب موسى وهرون ۝ قال فرعون امنتم به قبل ان اذن لكم ان هذا لمكر
مكرتموه في المدينة لتخرجوا منها اهلها فسوف تعلمون ۝ لاقطعن ايديكم
وارجلكم من خلف ثم لاصلبنكم اجمعين ۝ قالوا انا الى ربنا منقلبون ۝ وما تنقم
منا الا ان امنا بايت ربنا لما جاتنا ربنا افرغ علينا صبرا وتوفنا مسلمين ۝ وقال الملا من
قوم فرعون اتذر موسى وقومه ليفسدوا في الارض ويذرك والهتك قال سنقتل ابناهم
ونستحي نساهم وانا فوقهم قهرون ۝ قال موسى لقومه استعينوا بالله واصبروا ان الارض
لله يورثها من يشا من عباده والعقبة للمتقين ۝ قالوا اوذينا من قبل ان تاتينا ومن بعد
ما جيتنا قال عسى ربكم ان يهلك عدوكم ويستخلفكم في الارض فينظر
كيف تعملون ۝ ولقد اخذنا ال فرعون بالسنين ونقص من الثمرت لعلهم
يذكرون ۝ فاذا جاتهم الحسنة قالوا لنا هذه وان تصبهم سيية يطيروا بمو
سى ومن معه الا انما طيرهم عند الله ولكن اكثرهم لا يعلمون ۝ وقالوا مهما
تاتنا به من اية لتسحرنا بها فما نحن لك بمومنين ۝ فارسلنا عليهم الطوفان والجراد
والقمل والضفادع والدم ايت مفصلت فاستكبروا وكانوا قوما مجرمين ۝
ولما وقع عليهم الرجز قالوا يموسى ادع لنا ربك بما عهد عندك لين كشفت عنا
الرجز لنومنن لك ولنرسلن معك بني اسراءيل ۝ فلما كشفنا عنهم الرجز الى اجل هم
بالغوه اذا هم ينكثون ۝ فانتقمنا منهم فاغرقنهم في اليم بانهم كذبوا بايتنا
وكانوا عنها غفلين ۝ واورثنا القوم الذين كانوا يستضعفون مشرق الارض
ومغربها التي بركنا فيها وتمت كلمت ربك الحسنى على بني اسراءيل بما صبروا
ودمرنا ما كان يصنع فرعون وقومه وما كانوا يعرشون ۝ وجاوزنا ببني

BIBLIOTHECA
REGIA
MONACENSIS

إسرائيل البحر فأتوا على قوم يعكفون على أصنام لهم قالوا يموسى اجعل لنا إلها كما لهم
ءالهة قال إنكم قوم تجهلون إن هؤلاء متبر ما هم فيه وبطل ما كانوا يعملون قال أغير
الله أبغيكم إلها وهو فضلكم على العلمين وإذ أنجينكم من ءال فرعون يسو
مونكم سوء العذاب يقتلون أبناءكم ويستحيون نساءكم وفي ذلكم بلاء من
ربكم عظيم وواعدنا موسى ثلثين ليلة وأتممنها بعشر فتم ميقت
ربه أربعين ليلة وقال موسى لأخيه هرون اخلفني في قومي وأصلح ولا تتبع سبيل
المفسدين ولما جاء موسى لميقتنا وكلمه ربه قال رب أرني أنظر إليك
قال لن ترىني ولكن انظر إلى الجبل فإن استقر مكانه فسوف ترىني فلما تجلى ربه
للجبل جعله دكا وخر موسى صعقا فلما أفاق قال سبحنك تبت إليك وأنا أول المؤمنين
قال يموسى إني اصطفيتك على الناس برسلتي وبكلمي فخذ ما ءاتيتك وكن
من الشكرين وكتبنا له في الألواح من كل شيء موعظة وتفصيلا لكل
شيء فخذها بقوة وأمر قومك يأخذوا بأحسنها سأوريكم دار الفسقين سأصرف
عن ءايتي الذين يتكبرون في الأرض بغير الحق وإن يروا كل ءاية لا يؤمنوا بها
وإن يروا سبيل الرشد لا يتخذوه سبيلا وإن يروا سبيل الغي يتخذوه سبيلا ذلك بأنهم
كذبوا بءايتنا وكانوا عنها غفلين والذين كذبوا بءايتنا ولقاء الأخرة حبطت
أعملهم هل يجزون إلا ما كانوا يعملون واتخذ قوم موسى من بعده من حليهم عجلا جسدا
له خوار ألم يروا أنه لا يكلمهم ولا يهديهم سبيلا اتخذوه وكانوا ظلمين ولما
سقط في أيديهم ورأوا أنهم قد ضلوا قالوا لئن لم يرحمنا ربنا ويغفر لنا لنكونن
من الخسرين ولما رجع موسى إلى قومه غضبن أسفا قال بئسما خلفتموني من
بعدي أعجلتم أمر ربكم وألقى الألواح وأخذ برأس أخيه يجره إليه قال ابن أم إن القوم
استضعفوني وكادوا يقتلونني فلا تشمت بي الأعداء ولا تجعلني مع القوم
الظلمين قال رب اغفر لي ولأخي وأدخلنا في رحمتك وأنت أرحم الرحمين إن
الذين اتخذوا العجل سينالهم غضب من ربهم وذلة في الحيوة الدنيا وكذلك نجزي المفترين
والذين عملوا السيئات ثم تابوا من بعدها وءامنوا إن ربك من بعدها لغفور رحيم ولما
سكت عن موسى الغضب أخذ الألواح وفي نسختها هدى ورحمة للذين هم لربهم يرهبون

واختار موسى قومه سبعين رجلا لميقاتنا فلما أخذتهم الرجفة قال رب لو شئت أهلكتهم من
قبل وإياي أتهلكنا بما فعل السفهاء منا إن هي إلا فتنتك تضل بها من تشاء وتهدي من
تشاء أنت ولينا فاغفر لنا وارحمنا وأنت خير الغافرين ۝ واكتب لنا في هذه الدنيا
حسنة وفي الآخرة إنا هدنا إليك قال عذابي أصيب به من أشاء ورحمتي وسعت كل شيء
فسأكتبها للذين يتقون ويؤتون الزكاة والذين هم بآياتنا يؤمنون ۝ الذين يتبعون الر
سول النبي الأمي الذي يجدونه مكتوبا عندهم في التوراة والإنجيل يأمرهم بالمعروف
وينهاهم عن المنكر ويحل لهم الطيبات ويحرم عليهم الخبائث ويضع عنهم إصرهم
والأغلال التي كانت عليهم فالذين آمنوا به وعزروه ونصروه واتبعوا النور الذي
أنزل معه أولئك هم المفلحون ۝ قل يا أيها الناس إني رسول الله إليكم جميعا الذي له
ملك السماوات والأرض لا إله إلا هو يحيي ويميت فآمنوا بالله ورسوله النبي الأمي الذي
يؤمن بالله وكلماته واتبعوه لعلكم تهتدون ۝ ومن قوم موسى أمة يهدون بالحق
وبه يعدلون ۝ وقطعناهم اثنتي عشرة أسباطا أمما وأوحينا إلى موسى إذ استسقاه
قومه أن اضرب بعصاك الحجر فانبجست منه اثنتا عشرة عينا قد علم كل أناس مشربهم
وظللنا عليهم الغمام وأنزلنا عليهم المن والسلوى كلوا من طيبات ما رزقناكم
وما ظلمونا ولكن كانوا أنفسهم يظلمون ۝ وإذ قيل لهم اسكنوا هذه القرية
وكلوا منها حيث شئتم وقولوا حطة وادخلوا الباب سجدا نغفر لكم خطيئاتكم
سنزيد المحسنين ۝ فبدل الذين ظلموا منهم قولا غير الذي قيل لهم فأرسلنا عليهم
رجزا من السماء بما كانوا يظلمون ۝ واسألهم عن القرية التي كانت حاضرة البحر
إذ يعدون في السبت إذ تأتيهم حيتانهم يوم سبتهم شرعا ويوم لا يسبتون لا تأتيهم
كذلك نبلوهم بما كانوا يفسقون ۝ وإذ قالت أمة منهم لم تعظون قوما الله
مهلكهم أو معذبهم عذابا شديدا قالوا معذرة إلى ربكم ولعلهم يتقون ۝ فلما نسوا
ما ذكروا به أنجينا الذين ينهون عن السوء وأخذنا الذين ظلموا بعذاب بئيس بما كانوا
يفسقون ۝ فلما عتوا عن ما نهوا عنه قلنا لهم كونوا قردة خاسئين ۝ وإذ تأذن ربك
ليبعثن عليهم إلى يوم القيامة من يسومهم سوء العذاب إن ربك لسريع العقاب وإنه لغفور رحيم ۝
وقطعناهم في الأرض أمما منهم الصالحون ومنهم دون ذلك وبلوناهم بالحسنات

والسيئات لعلهم يرجعون ۝ فخلف من بعدهم خلف ورثوا الكتب ياخذون عرض هذا
الادنى ويقولون سيغفر لنا وان ياتهم عرض مثله ياخذوه الم يوخذ عليهم ميثق
الكتب ان لا يقولوا على الله الا الحق ودرسوا ما فيه والدار الاخرة خير للذين يتقون
افلا تعقلون ۝ والذين يمسكون بالكتب واقاموا الصلوة انا لا نضيع اجر
المصلحين ۝ واذ نتقنا الجبل فوقهم كانه ظلة وظنوا انه واقع بهم خذوا
ما ءاتينكم بقوة واذكروا ما فيه لعلكم تتقون ۝ واذ اخذ ربك من بني ادم من ظهورهم
ذريتهم واشهدهم على انفسهم الست بربكم قالوا بلى شهدنا ان تقولوا يوم القيمة
انا كنا عن هذا غفلين ۝ او تقولوا انما اشرك ءاباؤنا من قبل وكنا ذرية من بعدهم
افتهلكنا بما فعل المبطلون ۝ وكذلك نفصل الايت ولعلهم يرجعون ۝ واتل
عليهم نبا الذي ءاتينه ءايتنا فانسلخ منها فاتبعه الشيطن فكان من الغاوين ۝ ولو
شئنا لرفعنه بها ولكنه اخلد الى الارض واتبع هوىه فمثله كمثل الكلب ان تحمل
عليه يلهث او تتركه يلهث ذلك مثل القوم الذين كذبوا بايتنا فاقصص القصص
لعلهم يتفكرون ۝ ساء مثلا القوم الذين كذبوا بايتنا وانفسهم كانوا يظلمون ۝
من يهد الله فهو المهتدي ومن يضلل فاولئك هم الخسرون ۝ ولقد ذرانا لجهنم كثيرا
من الجن والانس لهم قلوب لا يفقهون بها ولهم اعين لا يبصرون بها ولهم اذان لا يسمعون
بها اولئك كالانعام بل هم اضل اولئك هم الغفلون ۝ ولله الاسماء الحسنى فادعوه
بها وذروا الذين يلحدون في اسمائه سيجزون ما كانوا يعملون ۝ وممن خلقنا امة
يهدون بالحق وبه يعدلون ۝ والذين كذبوا بايتنا سنستدرجهم من حيث لا يعلمون
واملي لهم ان كيدي متين ۝ اولم يتفكروا ما بصاحبهم من جنة ان هو الا نذير
مبين ۝ اولم ينظروا في ملكوت السموت والارض وما خلق الله من شيء وان
عسى ان يكون قد اقترب اجلهم فباي حديث بعده يومنون ۝ من يضلل الله فلا
هادي له ويذرهم في طغينهم يعمهون ۝ يسلونك عن الساعة ايان مرسىها
قل انما علمها عند ربي لا يجليها لوقتها الا هو ثقلت في السموت والارض لا تاتيكم
الا بغتة يسلونك كانك حفي عنها قل انما علمها عند الله ولكن اكثر الناس لا يعلمون ۝
قل لا املك لنفسي نفعا ولا ضرا الا ما شاء الله ولو كنت اعلم الغيب لاستكثرت من الخير

وما مسني السوء ان انا الا نذير وبشير لقوم يومنون ۝ هو الذي خلقكم من
نفس واحدة وجعل منها زوجها ليسكن اليها فلما تغشىها حملت حملا خفيفا فمرت
به فلما اثقلت دعوا الله ربهما لئن اتيتنا صلحا لنكونن من الشكرين ۝ فلما اتىهما
صلحا جعلا له شركا فيما اتىهما فتعلى الله عما يشركون ۝ ايشركون
ما لا يخلق شيا وهم يخلقون ۝ ولا يستطيعون لهم نصرا ولا انفسهم
ينصرون ۝ وان تدعوهم الى الهدى لا يتبعوكم سواء عليكم ادعوتموهم
ام انتم صمتون ۝ ان الذين تدعون من دون الله عباد امثالكم فادعوهم
فليستجيبوا لكم ان كنتم صدقين ۝ الهم ارجل يمشون بها ام لهم ايد
يبطشون بها ام لهم اعين يبصرون بها ام لهم اذان يسمعون بها قل ادعوا
شركاءكم ثم كيدون فلا تنظرون ۝ ان وليي الله الذي نزل الكتب
وهو يتولى الصلحين ۝ والذين تدعون من دونه لا يستطيعون نصركم
ولا انفسهم ينصرون ۝ وان تدعوهم الى الهدى لا يسمعوا وترىهم ينظرون
اليك وهم لا يبصرون ۝ خذ العفو وامر بالعرف واعرض عن الجهلين
۝ واما ينزغنك من الشيطن نزغ فاستعذ بالله انه سميع عليم ۝ ان الذين
اتقوا اذا مسهم طيف من الشيطن تذكروا فاذا هم مبصرون ۝ واخونهم
يمدونهم في الغي ثم لا يقصرون ۝ واذا لم تاتهم باية قالوا لولا اجتبيتها
قل انما اتبع ما يوحى الي من ربي هذا بصائر من ربكم وهدى ورحمة لقوم يومنون ۝
واذا قرئ القران فاستمعوا له وانصتوا لعلكم ترحمون ۝ واذكر ربك في
نفسك تضرعا وخيفة ودون الجهر من القول بالغدو والاصال ولا تكن من
الغفلين ۝ ان الذين عند ربك لا يستكبرون عن عبادته ويسبحونه وله يسجدون

سورة الانفال

بسم الله الرحمن الرحيم
يسلونك عن الانفال قل الانفال لله والرسول فاتقوا الله واصلحوا ذات بينكم
واطيعوا الله ورسوله ان كنتم مومنين ۝ انما المومنون الذين اذا ذكر الله وجلت
قلوبهم واذا تليت عليهم ءايته زادتهم ايمانا وعلى ربهم يتوكلون ۝ الذين

يقيمون الصلوة ومما رزقنهم ينفقون ۝ أولئك هم المومنون حقا لهم درجت عند ربهم
ومغفرة ورزق كريم ۝ كما أخرجك ربك من بيتك بالحق وإن فريقا من المومنين لكرهون
يجادلونك في الحق بعد ما تبين كأنما يساقون إلى الموت وهم ينظرون ۝ وإذ
يعدكم الله إحدى الطائفتين أنها لكم وتودون أن غير ذات الشوكة تكون
لكم ويريد الله أن يحق الحق بكلمته ويقطع دابر الكفرين ۝ ليحق الحق
ويبطل الباطل ولو كره المجرمون ۝ إذ تستغيثون ربكم فاستجاب لكم
أني ممدكم بألف من الملئكة مردفين ۝ وما جعله الله إلا بشرى ولتطمئن
به قلوبكم وما النصر إلا من عند الله إن الله عزيز حكيم ۝ إذ يغشيكم
النعاس أمنة منه وينزل عليكم من السماء ماء ليطهركم به ويذهب عنكم
رجز الشيطن وليربط على قلوبكم ويثبت به الأقدام ۝ إذ يوحي ربك إلى
الملئكة أني معكم فثبتوا الذين ءامنوا سألقي في قلوب الذين كفروا الرعب
فاضربوا فوق الأعناق واضربوا منهم كل بنان ۝ ذلك بأنهم شاقوا الله ورسو
له ومن يشاقق الله ورسوله فإن الله شديد العقاب ۝ ذلكم فذوقوه وأن
للكفرين عذاب النار ۝ يأيها الذين ءامنوا إذا لقيتم الذين كفروا زحفا
فلا تولوهم الأدبار ۝ ومن يولهم يومئذ دبره إلا متحرفا لقتال أو متحيزا إلى
فئة فقد باء بغضب من الله ومأوىه جهنم وبئس المصير ۝ فلم تقتلوهم ولكن
الله قتلهم وما رميت إذ رميت ولكن الله رمى وليبلي المومنين منه بلاء حسنا إن
الله سميع عليم ۝ ذلكم وأن الله موهن كيد الكفرين ۝ إن تستفتحوا
فقد جاءكم الفتح وإن تنتهوا فهو خير لكم وإن تعودوا نعد ولن تغني عنكم
فئتكم شيا ولو كثرت وأن الله مع المومنين ۝ يأيها الذين ءامنوا أطيعوا الله
ورسوله ولا تولوا عنه وأنتم تسمعون ۝ ولا تكونوا كالذين قالوا سمعنا
وهم لا يسمعون ۝ إن شر الدواب عند الله الصم البكم الذين لا يعقلون
ولو علم الله فيهم خيرا لأسمعهم ولو أسمعهم لتولوا وهم معرضون ۝ يأيها
الذين ءامنوا استجيبوا لله وللرسول إذا دعاكم لما يحييكم واعلموا أن الله يحول
بين المرء وقلبه وأنه إليه تحشرون ۝ واتقوا فتنة لا تصيبن الذين ظلموا منكم

خاصة واعلموا ان الله شديد العقاب ۝ واذكروا اذ انتم قليل مستضعفون
في الارض تخافون ان يتخطفكم الناس فـاويكم وايدكم بنصره ورزقكم
من الطيبات لعلكم تشكرون ۝ يايها الذين امنوا لا تخونوا الله والرسول وتخو
نوا اماناتكم وانتم تعلمون ۝ واعلموا انما اموالكم واولادكم فتنة وان الله
عنده اجر عظيم ۝ يايها الذين امنوا ان تتقوا الله يجعل لكم فرقانا ويكفر
عنكم سياتكم ويغفر لكم والله ذو الفضل العظيم ۝ واذ يمكر بك
الذين كفروا ليثبتوك او يقتلوك او يخرجوك ويمكرون ويمكر الله والله خير الماكرين ۝
واذا تتلى عليهم اياتنا قالوا قد سمعنا لو نشاء لقلنا مثل هذا ان هذا الا اساطير
الاولين ۝ واذ قالوا اللهم ان كان هذا هو الحق من عندك فامطر علينا حجارة
من السماء او ايتنا بعذاب اليم ۝ وما كان الله ليعذبهم وانت فيهم وما كان الله معذ
بهم وهم يستغفرون ۝ وما لهم الا يعذبهم الله وهم يصدون عن المسجد الحرام
وما كانوا اولياءه ان اولياؤه الا المتقون ولكن اكثرهم لا يعلمون ۝ وما
كان صلاتهم عند البيت الا مكاء وتصدية فذوقوا العذاب بما كنتم
تكفرون ۝ ان الذين كفروا ينفقون اموالهم ليصدوا عن سبيل الله فسينفقونها
ثم تكون عليهم حسرة ثم يغلبون ۝ والذين كفروا الى جهنم يحشرون ۝ ليميز الله
الخبيث من الطيب ويجعل الخبيث بعضه على بعض فيركمه جميعا فيجعله في
جهنم اولئك هم الخاسرون ۝ قل للذين كفروا ان ينتهوا يغفر لهم ما قد سلف وان
يعودوا فقد مضت سنت الاولين ۝ وقاتلوهم حتى لا تكون فتنة ويكون الدين
كله لله فان انتهوا فان الله بما يعملون بصير ۝ وان تولوا فاعلموا ان الله مولاكم
نعم المولى ونعم النصير ۝ واعلموا انما غنمتم من شيء فان لله خمسه وللرسول
ولذي القربى واليتامى والمساكين وابن السبيل ان كنتم امنتم بالله وما انزلنا على
عبدنا يوم الفرقان يوم التقى الجمعان والله على كل شيء قدير ۝ اذ انتم بالعدوة
الدنيا وهم بالعدوة القصوى والركب اسفل منكم ولو تواعدتم لاختلفتم
في الميعاد ولكن ليقضي الله امرا كان مفعولا ليهلك من هلك عن بينة
ويحيى من حي عن بينة وان الله لسميع عليم ۝ اذ يريكهم الله في منامك قليلا

ولو أراكهم كثيرا لفشلتم ولتنازعتم في الأمر ولكن الله سلم إنه عليم بذات
الصدور وإذ يريكموهم إذ التقيتم في أعينكم قليلا ويقللكم في
أعينهم ليقضي الله أمرا كان مفعولا وإلى الله ترجع الأمور يا أيها الذين
آمنوا إذا لقيتم فئة فاثبتوا واذكروا الله كثيرا لعلكم تفلحون وأطيعوا
الله ورسوله ولا تنازعوا فتفشلوا وتذهب ريحكم واصبروا إن الله مع الصابرين
ولا تكونوا كالذين خرجوا من ديارهم بطرا ورئاء الناس ويصدون عن سبيل الله
والله بما تعملون محيط وإذ زين لهم الشيطان أعمالهم وقال لا غالب لكم
اليوم من الناس وإني جار لكم فلما تراءت الفئتان نكص على عقبيه وقال إني
بريء منكم إني أرى ما لا ترون إني أخاف الله والله شديد العقاب إذ يقول المنافقون
والذين في قلوبهم مرض غر هؤلاء دينهم ومن يتوكل على الله فإن الله عزيز حكيم
ولو ترى إذ يتوفى الذين كفروا الملائكة يضربون وجوههم وأدبارهم وذوقوا
عذاب الحريق ذلك بما قدمت أيديكم وأن الله ليس بظلام للعبيد
كدأب آل فرعون والذين من قبلهم كفروا بآيات الله فأخذهم الله بذنوبهم
إن الله قوي شديد العقاب ذلك بأن الله لم يك مغيرا نعمة أنعمها على قوم حتى
يغيروا ما بأنفسهم وأن الله سميع عليم كدأب آل فرعون والذين من قبلهم كذ
بوا بآيات ربهم فأهلكناهم بذنوبهم وأغرقنا آل فرعون وكل كانوا ظالمين
إن شر الدواب عند الله الذين كفروا فهم لا يؤمنون الذين عاهدت منهم ثم
ينقضون عهدهم في كل مرة وهم لا يتقون فإما تثقفنهم في الحرب فشرد
بهم من خلفهم لعلهم يذكرون وإما تخافن من قوم خيانة فانبذ إليهم على سواء
إن الله لا يحب الخائنين ولا تحسبن الذين كفروا سبقوا إنهم لا يعجزون وأ
عدوا لهم ما استطعتم من قوة ومن رباط الخيل ترهبون به عدو الله وعدوكم
وآخرين من دونهم لا تعلمونهم الله يعلمهم وما تنفقوا من شيء في سبيل الله يوف
إليكم وأنتم لا تظلمون وإن جنحوا للسلم فاجنح لها وتوكل على الله إنه
هو السميع العليم وإن يريدوا أن يخدعوك فإن حسبك الله هو الذي أيدك بنصره
وبالمؤمنين وألف بين قلوبهم لو أنفقت ما في الأرض جميعا ما ألفت بين قلوبهم ولكن

الله الف بينهم انه عزيز حكيم ۝ يأيها النبي حسبك الله ومن اتبعك من المومنين ۝
يأيها النبي حرض المومنين على القتال ان يكن منكم عشرون صبرون يغلبوا مائتين
وان يكن منكم مائة يغلبوا الفا من الذين كفروا بانهم قوم لا يفقهون ۝ الن خفف
الله عنكم وعلم ان فيكم ضعفا فان يكن منكم مائة صابرة يغلبوا مائتين
وان يكن منكم الف يغلبوا الفين باذن الله والله مع الصبرين ۝ ما كان لنبي
ان يكون له اسرى حتى يثخن في الارض تريدون عرض الدنيا والله يريد الاخرة
والله عزيز حكيم ۝ لولا كتب من الله سبق لمسكم فيما اخذتم عذاب عظيم ۝
فكلوا مما غنمتم حللا طيبا واتقوا الله ان الله غفور رحيم ۝ يأيها النبي قل
لمن في ايديكم من الاسرى ان يعلم الله في قلوبكم خيرا يوتكم خيرا مما اخذ
منكم ويغفر لكم والله غفور رحيم ۝ وان يريدوا خيانتك فقد خانوا الله من قبل
فامكن منهم والله عليم حكيم ۝ ان الذين امنوا وهاجروا وجهدوا باموالهم
وانفسهم في سبيل الله والذين اووا ونصروا اولئك بعضهم اولياء بعض والذين
امنوا ولم يهاجروا ما لكم من ولايتهم من شيء حتى يهاجروا وان استنصروكم في
الدين فعليكم النصر الا على قوم بينكم وبينهم ميثق والله بما تعملون بصير ۝
والذين كفروا بعضهم اولياء بعض الا تفعلوه تكن فتنة في الارض وفساد
كبير ۝ والذين امنوا وهاجروا وجهدوا في سبيل الله والذين اووا ونصروا اولئك
هم المومنون حقا لهم مغفرة ورزق كريم ۝ والذين امنوا من بعد وهاجروا وجهدوا
معكم فاولئك منكم واولوا الارحام بعضهم اولى ببعض في كتب الله
ان الله بكل شيء عليم
براءة من الله ورسوله الى الذين عهدتم من المشركين ۝ فسيحوا في الارض
اربعة اشهر واعلموا انكم غير معجزي الله وان الله مخزي الكفرين ۝ واذان من الله
ورسوله الى الناس يوم الحج الاكبر ان الله بريء من المشركين ورسوله فان تبتم فهو
خير لكم وان توليتم فاعلموا انكم غير معجزي الله وبشر الذين كفروا بعذاب
اليم ۝ الا الذين عهدتم من المشركين ثم لم ينقصوكم شيئا ولم يظهروا
عليكم احدا فاتموا اليهم عهدهم الى مدتهم ان الله يحب المتقين ۝ فاذا انسلخ

الاشهر الحرم فاقتلوا المشركين حيث وجدتموهم وخذوهم واحصروهم واقعدوا
لهم كل مرصد فان تابوا واقاموا الصلوة واتوا الزكوة فخلوا سبيلهم ان الله
غفور رحيم وان احد من المشركين استجارك فاجره حتى يسمع كلام الله ثم
ابلغه مامنه ذلك بانهم قوم لا يعلمون كيف يكون للمشركين عهد عند
الله وعند رسوله الا الذين عاهدتم عند المسجد الحرام فما استقاموا لكم فا
ستقيموا لهم ان الله يحب المتقين كيف وان يظهروا عليكم لا يرقبوا فيكم
الا ولا ذمة يرضونكم بافواههم وتابى قلوبهم واكثرهم فاسقون اشتروا
بايات الله ثمنا قليلا فصدوا عن سبيله انهم ساء ما كانوا يعملون لا يرقبون
في مومن الا ولا ذمة واولئك هم المعتدون فان تابوا واقاموا الصلوة واتوا
الزكوة فاخوانكم في الدين ونفصل الايت لقوم يعلمون وان نكثوا ايمانهم
من بعد عهدهم وطعنوا في دينكم فقاتلوا ايمة الكفر انهم لا ايمان لهم
لعلهم ينتهون الا تقاتلون قوما نكثوا ايمانهم وهموا باخراج الرسول وهم بدءو
كم اول مرة اتخشونهم فالله احق ان تخشوه ان كنتم مومنين قاتلوهم يعذبهم
الله بايديكم ويخزهم وينصركم عليهم ويشف صدور قوم مومنين ويذ
هب غيظ قلوبهم ويتوب الله على من يشاء والله عليم حكيم ام حسبتم ان تتر
كوا ولما يعلم الله الذين جاهدوا منكم ولم يتخذوا من دون الله ولا رسوله ولا
المومنين وليجة والله خبير بما تعملون ما كان للمشركين ان يعمروا مساجد الله شاهدين
على انفسهم بالكفر اولئك حبطت اعمالهم وفي النار هم خالدون انما يعمر
مسجد الله من امن بالله واليوم الاخر واقام الصلوة واتى الزكوة ولم يخش الا الله
فعسى اولئك ان يكونوا من المهتدين اجعلتم سقاية الحاج وعمارة المسجد
الحرام كمن امن بالله واليوم الاخر وجاهد في سبيل الله لا يستوون عند الله والله
لا يهدي القوم الظالمين الذين امنوا وهاجروا وجاهدوا في سبيل الله با
موالهم وانفسهم اعظم درجة عند الله واولئك هم الفائزون يبشرهم
ربهم برحمة منه ورضوان وجنات لهم فيها نعيم مقيم خالدين فيها ابدا ان الله
عنده اجر عظيم يا ايها الذين امنوا لا تتخذوا اباءكم واخوانكم اولياء ان

استحبوا الكفر على الايمن ومن يتولهم منكم فاولئك هم الظلمون قل ان كان
اباؤكم وابناؤكم واخونكم وازوجكم وعشيرتكم واموال اقترفتموها
وتجرة تخشون كسادها ومسكن ترضونها احب اليكم من الله ورسوله وجهاد
في سبيله فتربصوا حتى ياتي الله بامره والله لا يهدي القوم الفسقين لقد نصر
كم الله في مواطن كثيرة ويوم حنين اذ اعجبتكم كثرتكم فلم تغن عنكم
شيا وضاقت عليكم الارض بما رحبت ثم وليتم مدبرين ثم انزل الله سكينته
على رسوله وعلى المومنين وانزل جنودا لم تروها وعذب الذين كفروا وذلك جزاء الكفرين
ثم يتوب الله من بعد ذلك على من يشاء والله غفور رحيم يايها الذين امنوا انما المشر
كون نجس فلا يقربوا المسجد الحرام بعد عامهم هذا وان خفتم عيلة فسوف يغنيكم
الله من فضله ان شاء ان الله عليم حكيم قتلوا الذين لا يومنون بالله ولا باليوم
الاخر ولا يحرمون ما حرم الله ورسوله ولا يدينون دين الحق من الذين اوتوا الكتب حتى
يعطوا الجزية عن يد وهم صغرون وقالت اليهود عزير ابن الله وقالت النصرى
المسيح ابن الله ذلك قولهم بافوههم يضهون قول الذين كفروا من قبل قتلهم الله
انى يوفكون اتخذوا احبارهم ورهبنهم اربابا من دون الله والمسيح ابن مريم وما
امروا الا ليعبدوا الها وحدا لا اله الا هو سبحنه عما يشركون يريدون ان يطفوا
نور الله بافوههم ويابى الله الا ان يتم نوره ولو كره الكفرون هو الذي ارسل رسوله
بالهدى ودين الحق ليظهره على الدين كله ولو كره المشركون يايها الذين
امنوا ان كثيرا من الاحبار والرهبان لياكلون اموال الناس بالبطل ويصدون عن سبيل
الله والذين يكنزون الذهب والفضة ولا ينفقونها في سبيل الله فبشرهم بعذاب
اليم يوم يحمى عليها في نار جهنم فتكوى بها جباههم وجنوبهم وظهورهم
هذا ما كنزتم لانفسكم فذوقوا ما كنتم تكنزون ان عدة الشهور عند الله
اثنا عشر شهرا في كتب الله يوم خلق السموت والارض منها اربعة حرم ذلك الدين
القيم فلا تظلموا فيهن انفسكم وقتلوا المشركين كافة كما يقتلونكم كافة
واعلموا ان الله مع المتقين انما النسيء زيادة في الكفر يضل به الذين كفروا
يحلونه عاما ويحرمونه عاما ليواطوا عدة ما حرم الله فيحلوا ما حرم الله زين لهم سو

أعمالهم والله لا يهدي القوم الكافرين ۞ يا أيها الذين آمنوا ما لكم إذا قيل لكم
انفروا في سبيل الله اثاقلتم إلى الأرض أرضيتم بالحياة الدنيا من الآخرة فما متاع
الحياة الدنيا في الآخرة إلا قليل ۞ إلا تنفروا يعذبكم عذابا أليما ويستبدل قوما
غيركم ولا تضروه شيئا والله على كل شيء قدير ۞ إلا تنصروه فقد نصره
الله إذ أخرجه الذين كفروا ثاني اثنين إذ هما في الغار إذ يقول لصاحبه لا تحزن إن الله
معنا فأنزل الله سكينته عليه وأيده بجنود لم تروها وجعل كلمة الذين كفروا
السفلى وكلمة الله هي العليا والله عزيز حكيم ۞ انفروا خفافا وثقالا وجاهدوا
بأموالكم وأنفسكم في سبيل الله ذلكم خير لكم إن كنتم تعلمون ۞ لو كان
عرضا قريبا وسفرا قاصدا لاتبعوك ولكن بعدت عليهم الشقة وسيحلفون بالله
لو استطعنا لخرجنا معكم يهلكون أنفسهم والله يعلم إنهم لكاذبون ۞
عفا الله عنك لم أذنت لهم حتى يتبين لك الذين صدقوا وتعلم الكاذبين ۞ لا يستئـ
ـذنك الذين يؤمنون بالله واليوم الآخر أن يجاهدوا بأموالهم وأنفسهم والله عليم بالـ
ـمتقين ۞ إنما يستئذنك الذين لا يؤمنون بالله واليوم الآخر وارتابت قلوبهم
فهم في ريبهم يترددون ۞ ولو أرادوا الخروج لأعدوا له عدة ولكن كره الله
انبعاثهم فثبطهم وقيل اقعدوا مع القاعدين ۞ لو خرجوا فيكم ما زادوكم
إلا خبالا ولأوضعوا خلالكم يبغونكم الفتنة وفيكم سماعون لهم والله
عليم بالظالمين ۞ لقد ابتغوا الفتنة من قبل وقلبوا لك الأمور حتى جاء الحق وظهر
أمر الله وهم كارهون ۞ ومنهم من يقول ائذن لي ولا تفتني ألا في الفتنة سقطوا
وإن جهنم لمحيطة بالكافرين ۞ إن تصبك حسنة تسؤهم وإن تصبك مصيبة
يقولوا قد أخذنا أمرنا من قبل ويتولوا وهم فرحون ۞ قل لن يصيبنا إلا ما كتب الله
لنا هو مولانا وعلى الله فليتوكل المؤمنون ۞ قل هل تربصون بنا إلا إحدى الحسنيين
ونحن نتربص بكم أن يصيبكم الله بعذاب من عنده أو بأيدينا فتربصوا إنا
معكم متربصون ۞ قل أنفقوا طوعا أو كرها لن يتقبل منكم إنكم كنتم
قوما فاسقين ۞ وما منعهم أن تقبل منهم نفقاتهم إلا أنهم كفروا بالله وبرسوله
ولا يأتون الصلاة إلا وهم كسالى ولا ينفقون إلا وهم كارهون ۞ فلا تعجبـ

أموالهم ولا أولادهم إنما يريد الله ليعذبهم بها في الحيوة الدنيا وتزهق أنفسهم وهم
كافرون ويحلفون بالله إنهم لمنكم وما هم منكم ولكنهم قوم يفرقون لو
يجدون ملجأ أو مغرات أو مدخلا لولوا إليه وهم يجمحون ومنهم من يلمزك في الصدقت
فإن أعطوا منها رضوا وإن لم يعطوا منها إذا هم يسخطون ولو أنهم رضوا
ما آتاهم الله ورسوله وقالوا حسبنا الله سيؤتينا الله من فضله ورسوله إنا إلى الله رغبون
إنما الصدقت للفقراء والمسكين والعملين عليها والمؤلفة قلوبهم وفي الرقاب والغرمين
وفي سبيل الله وابن السبيل فريضة من الله والله عليم حكيم ومنهم الذين يؤذون
النبي ويقولون هو أذن قل أذن خير لكم يؤمن بالله ويؤمن للمؤمنين ورحمة للذين
آمنوا منكم والذين يؤذون رسول الله لهم عذاب أليم يحلفون بالله لكم ليرضوكم
والله ورسوله أحق أن يرضوه إن كانوا مؤمنين ألم يعلموا أنه من يحادد الله ورسوله
فأن له نار جهنم خلدا فيها ذلك الخزي العظيم يحذر المنفقون أن تنزل عليهم سورة
تنبئهم بما في قلوبهم قل استهزءوا إن الله مخرج ما تحذرون ولئن سألتهم ليقولن إنما
كنا نخوض ونلعب قل أبالله وآيته ورسوله كنتم تستهزءون لا تعتذروا
قد كفرتم بعد إيمنكم إن نعف عن طائفة منكم نعذب طائفة بأنهم كانوا
مجرمين المنفقون والمنفقت بعضهم من بعض يأمرون بالمنكر وينهون
عن المعروف ويقبضون أيديهم نسوا الله فنسيهم إن المنفقين هم الفسقون وعد
الله المنفقين والمنفقت والكفار نار جهنم خلدين فيها هي حسبهم ولعنهم الله ولهم
عذاب مقيم كالذين من قبلكم كانوا أشد منكم قوة وأكثر أموالا وأو
لادا فاستمتعوا بخلقهم فاستمتعتم بخلقكم كما استمتع الذين من قبلكم بخلقهم
وخضتم كالذي خاضوا أولئك حبطت أعملهم في الدنيا والآخرة وأو
لئك هم الخسرون ألم يأتهم نبأ الذين من قبلهم قوم نوح وعاد وثمود وقوم
إبرهيم وأصحب مدين والمؤتفكت أتتهم رسلهم بالبينت فما كان الله ليظلمهم
ولكن كانوا أنفسهم يظلمون والمؤمنون والمؤمنت بعضهم أولياء بعض
يأمرون بالمعروف وينهون عن المنكر ويقيمون الصلوة ويؤتون الزكوة ويطيعون
الله ورسوله أولئك سيرحمهم الله إن الله عزيز حكيم وعد الله المؤمنين والمؤمنت

جنت تجري من تحتها الانهر خلدين فيها ومسكن طيبة في جنت عدن ورضوان
من الله اكبر ذلك هو الفوز العظيم ۝ يايها النبي جهد الكفار والمنفقين
واغلظ عليهم وماويهم جهنم وبيس المصير ۝ يحلفون بالله ما قالوا ولقد
قالوا كلمة الكفر وكفروا بعد اسلمهم وهموا بما لم ينالوا وما نقموا الا ان اغنيهم
الله ورسوله من فضله فان يتوبوا يك خيرا لهم وان يتولوا يعذبهم الله عذابا اليما في
الدنيا والاخرة وما لهم في الارض من ولي ولا نصير ۝ ومنهم من عهد الله لين
اتينا من فضله لنصدقن ولنكونن من الصلحين ۝ فلما اتيهم من فضله بخلوا به وتو
لوا وهم معرضون ۝ فاعقبهم نفاقا في قلوبهم الى يوم يلقونه بما اخلفوا الله ما
وعدوه وبما كانوا يكذبون ۝ الم يعلموا ان الله يعلم سرهم ونجويهم وان الله
علام الغيوب ۝ الذين يلمزون المطوعين من المومنين في الصدقت والذين
لا يجدون الا جهدهم فيسخرون منهم سخر الله منهم ولهم عذاب اليم ۝ استغفر
لهم او لا تستغفر لهم ان تستغفر لهم سبعين مرة فلن يغفر الله لهم ذلك بانهم كفروا
بالله ورسوله والله لا يهدي القوم الفسقين ۝ فرح المخلفون بمقعدهم خلف رسول
الله وكرهوا ان يجهدوا باموالهم وانفسهم في سبيل الله وقالوا لا تنفروا في الحر قل نار
جهنم اشد حرا لو كانوا يفقهون ۝ فليضحكوا قليلا وليبكوا كثيرا جزا
بما كانوا يكسبون ۝ فان رجعك الله الى طايفة منهم فاستاذنوك للخروج فقل
لن تخرجوا معي ابدا ولن تقتلوا معي عدوا انكم رضيتم بالقعود اول مرة فاقعدوا
مع الخلفين ۝ ولا تصل على احد منهم مات ابدا ولا تقم على قبره انهم كفروا بالله
ورسوله وماتوا وهم فسقون ۝ ولا تعجبك اموالهم واولدهم انما يريد الله ان يعذبهم
بها في الدنيا وتزهق انفسهم وهم كفرون ۝ واذا انزلت سورة ان امنوا بالله وجهدوا
مع رسوله استاذنك اولوا الطول منهم وقالوا ذرنا نكن مع القعدين ۝ رضوا
بان يكونوا مع الخوالف وطبع على قلوبهم فهم لا يفقهون ۝ لكن الرسول والذين
امنوا معه جهدوا باموالهم وانفسهم واوليك لهم الخيرت واوليك هم المفلحون ۝
اعد الله لهم جنت تجري من تحتها الانهر خلدين فيها ذلك الفوز العظيم ۝
وجا المعذرون من الاعراب ليوذن لهم وقعد الذين كذبوا الله ورسوله سيصيب

الذين كفروا منهم عذاب أليم ۝ ليس على الضعفاء ولا على المرضى ولا على الذين
لا يجدون ما ينفقون حرج إذا نصحوا لله ورسوله ما على المحسنين من سبيل والله غفور
رحيم ۝ ولا على الذين إذا ما أتوك لتحملهم قلت لا أجد ما أحملكم عليه تولوا وأعينهم
تفيض من الدمع حزنا ألا يجدوا ما ينفقون ۝ إنما السبيل على الذين يستئذنونك وهم أغنياء
رضوا بأن يكونوا مع الخوالف وطبع الله على قلوبهم فهم لا يعلمون ۝ يعتذرون
إليكم إذا رجعتم إليهم قل لا تعتذروا لن نؤمن لكم قد نبأنا الله من أخباركم وسيرى
الله عملكم ورسوله ثم تردون إلى عالم الغيب والشهادة فينبئكم بما كنتم تعملون
سيحلفون بالله لكم إذا انقلبتم إليهم لتعرضوا عنهم فأعرضوا عنهم إنهم رجس
ومأواهم جهنم جزاء بما كانوا يكسبون ۝ يحلفون لكم لترضوا عنهم فإن ترضوا
عنهم فإن الله لا يرضى عن القوم الفاسقين ۝ الأعراب أشد كفرا ونفاقا وأجدر ألا يعلموا
حدود ما أنزل الله على رسوله والله عليم حكيم ۝ ومن الأعراب من يتخذ ما ينفق مغرما
ويتربص بكم الدوائر عليهم دائرة السوء والله سميع عليم ۝ ومن الأعراب من يؤمن بالله
واليوم الآخر ويتخذ ما ينفق قربات عند الله وصلوات الرسول ألا إنها قربة لهم سيدخلهم
الله في رحمته إن الله غفور رحيم ۝ والسابقون الأولون من المهاجرين والأنصار
والذين اتبعوهم بإحسان رضي الله عنهم ورضوا عنه وأعد لهم جنات تجري تحتها
الأنهار خالدين فيها أبدا ذلك الفوز العظيم ۝ وممن حولكم من الأعراب منافقون
ومن أهل المدينة مردوا على النفاق لا تعلمهم نحن نعلمهم سنعذبهم مرتين ثم يردون إلى
عذاب عظيم ۝ وآخرون اعترفوا بذنوبهم خلطوا عملا صالحا وآخر سيئا عسى
الله أن يتوب عليهم إن الله غفور رحيم ۝ خذ من أموالهم صدقة تطهرهم وتزكيهم
بها وصل عليهم إن صلواتك سكن لهم والله سميع عليم ۝ ألم يعلموا أن الله هو
يقبل التوبة عن عباده ويأخذ الصدقات وأن الله هو التواب الرحيم ۝ وقل اعملوا
فسيرى الله عملكم ورسوله والمؤمنون وستردون إلى عالم الغيب والشهادة فينبئكم
بما كنتم تعملون ۝ وآخرون مرجون لأمر الله إما يعذبهم وإما يتوب عليهم والله
عليم حكيم ۝ الذين اتخذوا مسجدا ضرارا وكفرا وتفريقا بين المؤمنين وإر
صادا لمن حارب الله ورسوله من قبل وليحلفن إن أردنا إلا الحسنى والله يشهد إنهم

لكذبون ۝ لا تقم فيه أبدا لمسجد أسس على التقوى من أول يوم أحق أن تقوم فيه فيه
رجال يحبون أن يتطهروا والله يحب المطهرين ۝ أفمن أسس بنيانه على تقوى
من الله ورضوان خير أم من أسس بنيانه على شفا جرف هار فانهار به في نار جهنم
والله لا يهدي القوم الظالمين ۝ لا يزال بنيانهم الذي بنوا ريبة في قلوبهم إلا
أن تقطع قلوبهم والله عليم حكيم ۝ إن الله اشترى من المؤمنين أنفسهم وأموالهم
بأن لهم الجنة يقاتلون في سبيل الله فيقتلون ويقتلون وعدا عليه حقا في التوراة
والإنجيل والقرآن ومن أوفى بعهده من الله فاستبشروا ببيعكم الذي بايعتم به
وذلك هو الفوز العظيم ۝ التائبون العابدون الحامدون السائحون الراكعون
الساجدون الآمرون بالمعروف والناهون عن المنكر والحافظون لحدود الله وبشر
المؤمنين ۝ ما كان للنبي والذين آمنوا أن يستغفروا للمشركين ولو كانوا
أولي قربى من بعد ما تبين لهم أنهم أصحاب الجحيم ۝ وما كان استغفار إبراهيم لأبيه
إلا عن موعدة وعدها إياه فلما تبين له أنه عدو لله تبرأ منه إن إبراهيم لأواه حليم
وما كان الله ليضل قوما بعد إذ هداهم حتى يبين لهم ما يتقون إن الله بكل
شيء عليم ۝ إن الله له ملك السماوات والأرض يحيي ويميت وما لكم من دون الله من
ولي ولا نصير ۝ لقد تاب الله على النبي والمهاجرين والأنصار الذين اتبعوه
في ساعة العسرة من بعد ما كاد تزيغ قلوب فريق منهم ثم تاب عليهم إنه بهم
رءوف رحيم ۝ وعلى الثلاثة الذين خلفوا حتى إذا ضاقت عليهم الأرض بما رحبت
وضاقت عليهم أنفسهم وظنوا أن لا ملجأ من الله إلا إليه ثم تاب عليهم ليتوبوا
إن الله هو التواب الرحيم ۝ يا أيها الذين آمنوا اتقوا الله وكونوا مع الصادقين ۝
ما كان لأهل المدينة ومن حولهم من الأعراب أن يتخلفوا عن رسول الله ولا يرغبوا
بأنفسهم عن نفسه ذلك بأنهم لا يصيبهم ظمأ ولا نصب ولا مخمصة في
سبيل الله ولا يطئون موطئا يغيظ الكفار ولا ينالون من عدو نيلا إلا
كتب لهم به عمل صالح إن الله لا يضيع أجر المحسنين ۝ ولا ينفقون نفقة
صغيرة ولا كبيرة ولا يقطعون واديا إلا كتب لهم ليجزيهم الله أحسن ما كا
نوا يعملون ۝ وما كان المؤمنون لينفروا كافة فلولا نفر من كل فرقة منهم

طايفة ليتفقهوا في الدين ولينذروا قومهم إذا رجعوا إليهم لعلهم يحذرون ۝ يا أيها
الذين ءامنوا قاتلوا الذين يلونكم من الكفار وليجدوا فيكم غلظة واعلموا أن الله
مع المتقين ۝ وإذا ما أنزلت سورة فمنهم من يقول أيكم زادته هذه إيمانا فأما الذين
ءامنوا فزادتهم إيمانا وهم يستبشرون ۝ وأما الذين في قلوبهم مرض فزادتهم
رجسا إلى رجسهم وماتوا وهم كافرون ۝ أولا يرون أنهم يفتنون في كل عام مرة
أو مرتين ثم لا يتوبون ولا هم يذكرون ۝ وإذا ما أنزلت سورة نظر بعضهم إلى
بعض هل يراكم من أحد ثم انصرفوا صرف الله قلوبهم بأنهم قوم لا يفقهون ۝
لقد جاءكم رسول من أنفسكم عزيز عليه ما عنتم حريص عليكم بالمؤمنين رءوف
رحيم ۝ فإن تولوا فقل حسبي الله لا إله إلا هو عليه توكلت وهو رب العرش العظيم

سورة يونس [illegible]

بسم الله الرحمن الرحيم
الر تلك ءايات الكتاب الحكيم ۝ أكان للناس عجبا أن أوحينا إلى رجل منهم أن
أنذر الناس وبشر الذين ءامنوا أن لهم قدم صدق عند ربهم قال الكافرون إن هذا
لسحر مبين ۝ إن ربكم الله الذي خلق السموات والأرض في ستة أيام ثم استوى
على العرش يدبر الأمر ما من شفيع إلا من بعد إذنه ذلكم الله ربكم فاعبدوه
أفلا تذكرون ۝ إليه مرجعكم جميعا وعد الله حقا إنه يبدؤا الخلق ثم يعيده
ليجزي الذين ءامنوا وعملوا الصالحات بالقسط والذين كفروا لهم شراب من حميم
وعذاب أليم بما كانوا يكفرون ۝ هو الذي جعل الشمس ضياء والقمر نورا وقدره
منازل لتعلموا عدد السنين والحساب ما خلق الله ذلك إلا بالحق يفصل الآيات لقوم
يعلمون ۝ إن في اختلاف الليل والنهار وما خلق الله في السموات والأرض لآيات
لقوم يتقون ۝ إن الذين لا يرجون لقاءنا ورضوا بالحياة الدنيا واطمأنوا بها
والذين هم عن ءاياتنا غافلون ۝ أولئك مأواهم النار بما كانوا يكسبون ۝ إن الذين
ءامنوا وعملوا الصالحات يهديهم ربهم بإيمانهم تجري من تحتهم الأنهار في جنات النعيم
دعواهم فيها سبحانك اللهم وتحيتهم فيها سلام وءاخر دعواهم أن الحمد لله رب العالمين ۝
ولو يعجل الله للناس الشر استعجالهم بالخير لقضي إليهم أجلهم فنذر الذين لا يرجون

لقاءنا في طغيانهم يعمهون وإذا مس الإنسان الضر دعانا لجنبه أو قاعدا أو قائما
فلما كشفنا عنه ضره مر كأن لم يدعنا إلى ضر مسه كذلك زين للمسرفين ما
كانوا يعملون ولقد أهلكنا القرون من قبلكم لما ظلموا وجاءتهم رسلهم
بالبينت وما كانوا ليؤمنوا كذلك نجزي القوم المجرمين ثم جعلنكم خلائف
في الأرض من بعدهم لننظر كيف تعملون وإذا تتلى عليهم آياتنا بينت قال
الذين لا يرجون لقاءنا ائت بقرآن غير هذا أو بدله قل ما يكون لي أن أبدله من تلقاي
نفسي إن أتبع إلا ما يوحى إلي إني أخاف إن عصيت ربي عذاب يوم عظيم
قل لو شاء الله ما تلوته عليكم ولا أدراكم به فقد لبثت فيكم عمرا من قبله
أفلا تعقلون فمن أظلم ممن افترى على الله كذبا أو كذب بآياته إنه لا يفلح
المجرمون ويعبدون من دون الله ما لا يضرهم ولا ينفعهم ويقولون هؤلاء شفعاؤنا
عند الله قل أتنبئون الله بما لا يعلم في السموات ولا في الأرض سبحنه وتعلى عما
يشركون وما كان الناس إلا أمة واحدة فاختلفوا ولولا كلمة سبقت من
ربك لقضي بينهم فيما فيه يختلفون ويقولون لولا أنزل عليه آية من ربه فقل إنما
الغيب لله فانتظروا إني معكم من المنتظرين وإذا أذقنا الناس رحمة من
بعد ضراء مستهم إذا لهم مكر في آياتنا قل الله أسرع مكرا إن رسلنا يكتبون
ما تمكرون هو الذي يسيركم في البر والبحر حتى إذا كنتم في الفلك وجرين
بهم بريح طيبة وفرحوا بها جاءتها ريح عاصف وجاءهم الموج من كل مكان
وظنوا أنهم أحيط بهم دعوا الله مخلصين له الدين لئن أنجيتنا من هذه لنكونن
من الشاكرين فلما أنجاهم إذا هم يبغون في الأرض بغير الحق يا أيها الناس إنما
بغيكم على أنفسكم متاع الحيوة الدنيا ثم إلينا مرجعكم فننبئكم بما كنتم
تعملون إنما مثل الحيوة الدنيا كماء أنزلنه من السماء فاختلط به نبات الأرض
مما يأكل الناس والأنعام حتى إذا أخذت الأرض زخرفها وازينت وظن أهلها
أنهم قادرون عليها أتاها أمرنا ليلا أو نهارا فجعلناها حصيدا كأن لم تغن بالا
مس كذلك نفصل الآيات لقوم يتفكرون والله يدعو إلى دار السلم ويهدي
من يشاء إلى صراط مستقيم للذين أحسنوا الحسنى وزيادة ولا يرهق وجوههم

قتر ولا ذلة أولئك أصحاب الجنة هم فيها خالدون ۝ والذين كسبوا السيئات جزاؤا
سيئة بمثلها وترهقهم ذلة ما لهم من الله من عاصم كأنما أغشيت وجوههم قطعا
من الليل مظلما أولئك أصحاب النار هم فيها خالدون ۝ ويوم نحشرهم جميعا ثم
نقول للذين أشركوا مكانكم أنتم وشركاؤكم فزيلنا بينهم وقال شركاؤ
هم ما كنتم إيانا تعبدون ۝ فكفى بالله شهيدا بيننا وبينكم إن كنا عن عبا
دتكم لغافلين ۝ هنالك تبلوا كل نفس ما أسلفت وردوا إلى الله مولاهم الحق وضل
عنهم ما كانوا يفترون ۝ قل من يرزقكم من السماء والأرض أمن يملك
السمع والأبصار ومن يخرج الحي من الميت ويخرج الميت من الحي ومن يدبر الأمر فسيقو
لون الله فقل أفلا تتقون ۝ فذلكم الله ربكم الحق فماذا بعد الحق إلا الضلال فأنى
تصرفون ۝ كذلك حقت كلمت ربك على الذين فسقوا أنهم لا يؤمنون ۝ قل هل
من شركائكم من يبدؤا الخلق ثم يعيده قل الله يبدؤا الخلق ثم يعيده فأنى تؤفكون
قل هل من شركائكم من يهدي إلى الحق قل الله يهدي للحق أفمن يهدي إلى الحق أحق
أن يتبع أمن لا يهدي إلا أن يهدى فما لكم كيف تحكمون ۝ وما يتبع أكثرهم
إلا ظنا إن الظن لا يغني من الحق شيئا إن الله عليم بما يفعلون ۝ وما كان هذا ا
لقرءان أن يفترى من دون الله ولكن تصديق الذي بين يديه وتفصيل الكتاب
لا ريب فيه من رب العالمين ۝ أم يقولون افتريه قل فأتوا بسورة مثله وادعوا من استطعتم
من دون الله إن كنتم صادقين ۝ بل كذبوا بما لم يحيطوا بعلمه ولما يأتهم تأ
ويله كذلك كذب الذين من قبلهم فانظر كيف كان عاقبة الظالمين ۝
ومنهم من يؤمن به ومنهم من لا يؤمن به وربك أعلم بالمفسدين ۝ وإن كذبوك فقل
لي عملي ولكم عملكم أنتم بريئون مما أعمل وأنا بريء مما تعملون ۝ ومنهم
من يستمعون إليك أفأنت تسمع الصم ولو كانوا لا يعقلون ۝ ومنهم من ينظر إليك
أفأنت تهدي العمي ولو كانوا لا يبصرون ۝ إن الله لا يظلم الناس شيئا ولكن
الناس أنفسهم يظلمون ۝ ويوم نحشرهم كأن لم يلبثوا إلا ساعة من النهار يتعارفون
بينهم قد خسر الذين كذبوا بلقاء الله وما كانوا مهتدين ۝ وإما نرينك بعض الذي
نعدهم أو نتوفينك فإلينا مرجعهم ثم الله شهيد على ما يفعلون ۝ ولكل أمة رسول فإذا

جاء رسولهم قضي بينهم بالقسط وهم لا يظلمون ۝ ويقولون متى هذا الوعد ان
كنتم صدقين ۝ قل لا املك لنفسي ضرا ولا نفعا الا ما شاء الله لكل امة اجل اذا
جاء اجلهم فلا يستاخرون ساعة ولا يستقدمون ۝ قل ارايتم ان اتىكم عذابه بياتا
او نهارا ماذا يستعجل منه المجرمون ۝ اثم اذا ما وقع ءامنتم به الن وقد كنتم به
تستعجلون ۝ ثم قيل للذين ظلموا ذوقوا عذاب الخلد هل تجزون الا بما كنتم
تكسبون ۝ ويستنبـونك احق هو قل اي وربي انه لحق وما انتم بمعجزين ۝ ولو ان
لكل نفس ظلمت ما في الارض لافتدت به واسروا الندامة لما راوا العذاب
وقضي بينهم بالقسط وهم لا يظلمون ۝ الا ان لله ما في السموت والارض الا
ان وعد الله حق ولكن اكثرهم لا يعلمون ۝ هو يحي ويميت واليه ترجعون ۝
يايها الناس قد جاءتكم موعظة من ربكم وشفاء لما في الصدور وهدى
ورحمة للمومنين ۝ قل بفضل الله وبرحمته فبذلك فليفرحوا هو خير مما يجمعون ۝
قل ارايتم ما انزل الله لكم من رزق فجعلتم منه حراما وحلالا قل الله اذن لكم ام على
الله تفترون ۝ وما ظن الذين يفترون على الله الكذب يوم القيمة ان الله لذو فضل
على الناس ولكن اكثرهم لا يشكرون ۝ وما تكون في شان وما تتلوا
منه من قران ولا تعملون من عمل الا كنا عليكم شهودا اذ تفيضون فيه وما يعزب
عن ربك من مثقال ذرة في الارض ولا في السماء ولا اصغر من ذلك ولا اكبر
الا في كتب مبين ۝ الا ان اولياء الله لا خوف عليهم ولا هم يحزنون ۝ الذين ءامنوا
وكانوا يتقون ۝ لهم البشرى في الحيوة الدنيا وفي الاخرة لا تبديل لكلمت الله
ذلك هو الفوز العظيم ۝ ولا يحزنك قولهم ان العزة لله جميعا هو السميع العليم ۝
الا ان لله من في السموت ومن في الارض وما يتبع الذين يدعون من دون الله شركاء
ان يتبعون الا الظن وان هم الا يخرصون ۝ هو الذي جعل لكم الليل لتسكنوا
فيه والنهار مبصرا ان في ذلك لايت لقوم يسمعون ۝ قالوا اتخذ الله ولدا سبحنه
هو الغني له ما في السموت وما في الارض ان عندكم من سلطن بهذا اتقولون
على الله ما لا تعلمون ۝ قل ان الذين يفترون على الله الكذب لا يفلحون ۝ متع في الدنيا
ثم الينا مرجعهم ثم نذيقهم العذاب الشديد بما كانوا يكفرون ۝ واتل عليهم

نبأ نوح إذ قال لقومه يا قوم إن كان كبر عليكم مقامي وتذكيري بآيات الله
فعلى الله توكلت فأجمعوا أمركم وشركاءكم ثم لا يكن أمركم عليكم غمة
ثم اقضوا إلي ولا تنظرون ۝ فإن توليتم فما سألتكم من أجر إن أجري إلا على الله
وأمرت أن أكون من المسلمين ۝ فكذبوه فنجيناه ومن معه في الفلك وجعلناهم
خلائف وأغرقنا الذين كذبوا بآياتنا فانظر كيف كان عاقبة المنذرين ۝
ثم بعثنا من بعده رسلا إلى قومهم فجاءوهم بالبينات فما كانوا ليؤمنوا بما كذبوا
به من قبل كذلك نطبع على قلوب المعتدين ۝ ثم بعثنا من بعدهم موسى وهارون
إلى فرعون وملإيه بآياتنا فاستكبروا وكانوا قوما مجرمين ۝ فلما جاءهم
الحق من عندنا قالوا إن هذا لسحر مبين ۝ قال موسى أتقولون للحق لما جاءكم أسحر هذا
ولا يفلح الساحرون ۝ قالوا أجئتنا لتلفتنا عما وجدنا عليه آباءنا وتكون لكما
الكبرياء في الأرض وما نحن لكما بمؤمنين ۝ وقال فرعون ائتوني بكل
ساحر عليم ۝ فلما جاء السحرة قال لهم موسى ألقوا ما أنتم ملقون ۝ فلما ألقوا قال موسى
ما جئتم به السحر إن الله سيبطله إن الله لا يصلح عمل المفسدين ۝ ويحق الله الحق
بكلماته ولو كره المجرمون ۝ فما آمن لموسى إلا ذرية من قومه على خوف من فرعون
وملإيهم أن يفتنهم وإن فرعون لعال في الأرض وإنه لمن المسرفين ۝ وقال موسى
يا قوم إن كنتم آمنتم بالله فعليه توكلوا إن كنتم مسلمين ۝ فقالوا على الله توكلنا
ربنا لا تجعلنا فتنة للقوم الظالمين ۝ ونجنا برحمتك من القوم الكافرين ۝ وأوحينا
إلى موسى وأخيه أن تبوءا لقومكما بمصر بيوتا واجعلوا بيوتكم قبلة وأقيموا
الصلاة وبشر المؤمنين ۝ وقال موسى ربنا إنك آتيت فرعون وملأه زينة وأموالا
في الحياة الدنيا ربنا ليضلوا عن سبيلك ربنا اطمس على أموالهم واشدد على
قلوبهم فلا يؤمنوا حتى يروا العذاب الأليم ۝ قال قد أجيبت دعوتكما فاستقيما
ولا تتبعان سبيل الذين لا يعلمون ۝ وجاوزنا ببني إسرائيل البحر فأتبعهم فرعون وجنوده
بغيا وعدوا حتى إذا أدركه الغرق قال آمنت أنه لا إله إلا الذي آمنت به بنو إسرا
ئيل وأنا من المسلمين ۝ آلآن وقد عصيت قبل وكنت من المفسدين ۝ فاليوم ننجيك
ببدنك لتكون لمن خلفك آية وإن كثيرا من الناس عن آياتنا لغافلون ۝ ولقد

بوأنا بني إسرائيل مبوأ صدق ورزقناهم من الطيبات فما اختلفوا حتى جاءهم العلم
إن ربك يقضي بينهم يوم القيامة فيما كانوا فيه يختلفون ۝ فإن كنت في شك
مما أنزلنا إليك فاسأل الذين يقرءون الكتاب من قبلك لقد جاءك الحق من ربك فلا تكونن
من الممترين ۝ ولا تكونن من الذين كذبوا بآيات الله فتكون من الخاسرين ۝ إن
الذين حقت عليهم كلمت ربك لا يؤمنون ۝ ولو جاءتهم كل آية حتى يروا العذاب
الأليم ۝ فلولا كانت قرية آمنت فنفعها إيمانها إلا قوم يونس لما آمنوا كشفنا
عنهم عذاب الخزي في الحياة الدنيا ومتعناهم إلى حين ۝ ولو شاء ربك لآمن من في
الأرض كلهم جميعا أفأنت تكره الناس حتى يكونوا مؤمنين ۝ وما كان
لنفس أن تؤمن إلا بإذن الله ويجعل الرجس على الذين لا يعقلون ۝ قل انظروا ماذا
في السماوات والأرض وما تغني الآيات والنذر عن قوم لا يؤمنون ۝ فهل ينتظرون
إلا مثل أيام الذين خلوا من قبلهم قل فانتظروا إني معكم من المنتظرين ۝ ثم
ننجي رسلنا والذين آمنوا كذلك حقا علينا ننج المؤمنين ۝ قل يا أيها الناس إن كنتم
في شك من ديني فلا أعبد الذين تعبدون من دون الله ولكن أعبد الله الذي يتو
فاكم وأمرت أن أكون من المؤمنين ۝ وأن أقم وجهك للدين حنيفا ولا تكونن من
المشركين ۝ ولا تدع من دون الله ما لا ينفعك ولا يضرك فإن فعلت فإنك إذا
من الظالمين ۝ وإن يمسسك الله بضر فلا كاشف له إلا هو وإن يردك بخير فلا
راد لفضله يصيب به من يشاء من عباده وهو الغفور الرحيم ۝ قل يا أيها الناس قد جاءكم
الحق من ربكم فمن اهتدى فإنما يهتدي لنفسه ومن ضل فإنما يضل عليها وما أنا
عليكم بوكيل ۝ واتبع ما يوحى إليك واصبر حتى يحكم الله وهو خير الحاكمين

[illegible]

بسم الله الرحمن الرحيم
الر كتاب أحكمت آياته ثم فصلت من لدن حكيم خبير ۝ ألا تعبدوا إلا الله إنني
لكم منه نذير وبشير ۝ وأن استغفروا ربكم ثم توبوا إليه يمتعكم متاعا حسنا إلى
أجل مسمى ويؤت كل ذي فضل فضله وإن تولوا فإني أخاف عليكم عذاب يوم
كبير ۝ إلى الله مرجعكم وهو على كل شيء قدير ۝ ألا إنهم يثنون صدورهم

ليستخفوا منه ألا حين يستغشون ثيابهم يعلم ما يسرون وما يعلنون إنه عليم بذات
الصدور ۝ وما من دابة في الأرض إلا على الله رزقها ويعلم مستقرها ومستو
دعها كل في كتاب مبين ۝ وهو الذي خلق السموت والأرض في ستة أيام
وكان عرشه على الماء ليبلوكم أيكم أحسن عملا ولئن قلت إنكم مبعوثون من
بعد الموت ليقولن الذين كفروا إن هذا إلا سحر مبين ۝ ولئن أخرنا عنهم العذاب إلى أمة
معدودة ليقولن ما يحبسه ألا يوم يأتيهم ليس مصروفا عنهم وحاق بهم ما كانوا
به يستهزءون ۝ ولئن أذقنا الإنسان منا رحمة ثم نزعنها منه إنه ليئوس كفور
ولئن أذقنه نعماء بعد ضراء مسته ليقولن ذهب السيئات عني إنه لفرح فخور ۝ إلا
الذين صبروا وعملوا الصالحات أولئك لهم مغفرة وأجر كبير ۝ فلعلك تارك بعض
ما يوحى إليك وضائق به صدرك أن يقولوا لولا أنزل عليه كنز أو جاء معه ملك إنما أنت
نذير والله على كل شيء وكيل ۝ أم يقولون افتريه قل فأتوا بعشر سور مثله مفتريت
وادعوا من استطعتم من دون الله إن كنتم صادقين ۝ فإن لم يستجيبوا لكم فا
علموا أنما أنزل بعلم الله وأن لا إله إلا هو فهل أنتم مسلمون ۝ من كان يريد الحيوة الدنيا
وزينتها نوف إليهم أعمالهم فيها وهم فيها لا يبخسون ۝ أولئك الذين ليس لهم في الا
خرة إلا النار وحبط ما صنعوا فيها وباطل ما كانوا يعملون ۝ أفمن كان
على بينة من ربه ويتلوه شاهد منه ومن قبله كتب موسى إماما ورحمة أولئك يؤمنون به
ومن يكفر به من الأحزاب فالنار موعده فلا تك في مرية منه إنه الحق من ربك ولكن
أكثر الناس لا يؤمنون ۝ ومن أظلم ممن افترى على الله كذبا أولئك يعرضون
على ربهم ويقول الأشهاد هؤلاء الذين كذبوا على ربهم ألا لعنة الله على الظالمين
الذين يصدون عن سبيل الله ويبغونها عوجا وهم بالآخرة هم كافرون ۝ أولئك
لم يكونوا معجزين في الأرض وما كان لهم من دون الله من أولياء يضاعف لهم
العذاب ما كانوا يستطيعون السمع وما كانوا يبصرون ۝ أولئك الذين خسروا
أنفسهم وضل عنهم ما كانوا يفترون ۝ لا جرم أنهم في الآخرة هم الأخسرون ۝
إن الذين آمنوا وعملوا الصالحات وأخبتوا إلى ربهم أولئك أصحاب الجنة هم فيها خالدون ۝
مثل الفريقين كالأعمى والأصم والبصير والسميع هل يستويان مثلا أفلا تذكرون

ولقد ارسلنا نوحا الى قومه اني لكم نذير مبين ۝ ان لا تعبدوا الا الله اني اخاف
عليكم عذاب يوم اليم ۝ فقال الملا الذين كفروا من قومه ما نريك الا بشرا مثلنا
وما نريك اتبعك الا الذين هم اراذلنا بادي الراي وما نرى لكم علينا من فضل بل
نظنكم كذبين ۝ قال يقوم ارايتم ان كنت على بينة من ربي واتيني
رحمة من عنده فعميت عليكم انلزمكموها وانتم لها كرهون ۝ ويقوم لا اسلكم
عليه مالا ان اجري الا على الله وما انا بطارد الذين امنوا انهم ملقوا ربهم ولكني اريكم
قوما تجهلون ۝ ويقوم من ينصرني من الله ان طردتهم افلا تذكرون ۝ ولا
اقول لكم عندي خزائن الله ولا اعلم الغيب ولا اقول اني ملك ولا اقول للذين تزدري
اعينكم لن يوتيهم الله خيرا الله اعلم بما في انفسهم اني اذا لمن الظلمين ۝ قالوا
ينوح قد جدلتنا فاكثرت جدلنا فاتنا بما تعدنا ان كنت من الصدقين ۝ قال انما
ياتيكم به الله ان شا وما انتم بمعجزين ۝ ولا ينفعكم نصحي ان اردت ان انصح لكم
ان كان الله يريد ان يغويكم هو ربكم واليه ترجعون ۝ ام يقولون افتريه قل ان افتريته
فعلي اجرامي وانا بري مما تجرمون ۝ واوحي الى نوح انه لن يومن من قومك الا من قد امن
فلا تبتئس بما كانوا يفعلون ۝ واصنع الفلك باعيننا ووحينا ولا تخطبني في
الذين ظلموا انهم مغرقون ۝ ويصنع الفلك وكلما مر عليه ملا من قومه سخروا منه
قال ان تسخروا منا فانا نسخر منكم كما تسخرون فسوف تعلمون ۝ من ياتيه عذاب يخزيه
ويحل عليه عذاب مقيم حتى اذا جا امرنا وفار التنور قلنا احمل فيها من كل زوجين اثنين
واهلك الا من سبق عليه القول ومن امن وما امن معه الا قليل ۝ وقال اركبوا فيها
بسم الله مجريها ومرسيها ان ربي لغفور رحيم ۝ وهي تجري بهم في موج كالجبال
ونادى نوح ابنه وكان في معزل يبني اركب معنا ولا تكن مع الكفرين ۝ قال
ساوي الى جبل يعصمني من الما قال لا عاصم اليوم من امر الله الا من رحم وحال بينهما
الموج فكان من المغرقين ۝ وقيل يارض ابلعي ماك ويسما اقلعي وغيض الما
وقضي الامر واستوت على الجودي وقيل بعدا للقوم الظلمين ۝ ونادى نوح ربه فقال
رب ان ابني من اهلي وان وعدك الحق وانت احكم الحكمين ۝ قال ينوح انه ليس من
اهلك انه عمل غير صلح فلا تسلن ما ليس لك به علم اني اعظك ان تكون من الجهلين ۝

قال رب إني أعوذ بك أن أسئلك ما ليس لي به علم وإلا تغفر لي وترحمني أكن من الخسرين
قيل ينوح اهبط بسلم منا وبركت عليك وعلى أمم ممن معك وأمم سنمتعهم ثم يمسهم
منا عذاب أليم ۝ تلك من أنباء الغيب نوحيها إليك ما كنت تعلمها أنت ولا قومك من قبل هذا
فاصبر إن العقبة للمتقين ۝ وإلى عاد أخاهم هودا قال يقوم اعبدوا الله ما لكم من
إله غيره إن أنتم إلا مفترون ۝ يقوم لا أسئلكم عليه أجرا إن أجري إلا على الذي فطرني
أفلا تعقلون ۝ ويقوم استغفروا ربكم ثم توبوا إليه يرسل السماء عليكم مدرارا
ويزدكم قوة إلى قوتكم ولا تتولوا مجرمين ۝ قالوا يهود ما جئتنا ببينة وما نحن
بتاركي ءالهتنا عن قولك وما نحن لك بمؤمنين ۝ إن نقول إلا اعترىك بعض ءالهتنا بسوء قال
إني أشهد الله واشهدوا أني بريء مما تشركون ۝ من دونه فكيدوني جميعا ثم
لا تنظرون ۝ إني توكلت على الله ربي وربكم ما من دابة إلا هو ءاخذ بناصيتها
إن ربي على صراط مستقيم ۝ فإن تولوا فقد أبلغتكم ما أرسلت به إليكم ويستخلف
ربي قوما غيركم ولا تضرونه شيئا إن ربي على كل شيء حفيظ ۝ ولما جاء أمرنا
نجينا هودا والذين ءامنوا معه برحمة منا ونجينهم من عذاب غليظ ۝ وتلك عاد
جحدوا بـايت ربهم وعصوا رسله واتبعوا أمر كل جبار عنيد ۝ واتبعوا في هذه
الدنيا لعنة ويوم القيمة ألا إن عادا كفروا ربهم ألا بعدا لعاد قوم هود ۝ وإلى
ثمود أخاهم صلحا قال يقوم اعبدوا الله ما لكم من إله غيره هو أنشأكم من الأرض
واستعمركم فيها فاستغفروه ثم توبوا إليه إن ربي قريب مجيب ۝ قالوا يصلح
قد كنت فينا مرجوا قبل هذا أتنهىنا أن نعبد ما يعبد ءاباؤنا وإننا لفي شك مما تدعونا
إليه مريب ۝ قال يقوم أرءيتم إن كنت على بينة من ربي وءاتىني منه رحمة فمن ينصرني
من الله إن عصيته فما تزيدونني غير تخسير ۝ ويقوم هذه ناقة الله لكم ءاية فذروها
تأكل في أرض الله ولا تمسوها بسوء فيأخذكم عذاب قريب ۝ فعقروها فقال
تمتعوا في داركم ثلثة أيام ذلك وعد غير مكذوب ۝ فلما جاء أمرنا نجينا صلحا
والذين ءامنوا معه برحمة منا ومن خزي يومئذ إن ربك هو القوي العزيز ۝ وأخذ الذين
ظلموا الصيحة فأصبحوا في ديرهم جثمين ۝ كأن لم يغنوا فيها ألا إن ثمودا
كفروا ربهم ألا بعدا لثمود ۝ ولقد جاءت رسلنا إبرهيم بالبشرى قالوا سلما

قال سلم فما لبث أن جاء بعجل حنيذ ● فلما رءا أيديهم لا تصل إليه نكرهم وأو
جس منهم خيفة قالوا لا تخف إنا أرسلنا إلى قوم لوط ● وامرأته قائمة فضحكت
فبشرنها بإسحق ومن وراء إسحق يعقوب ● قالت يويلتى ءألد وأنا عجوز وهذا
بعلى شيخا إن هذا لشىء عجيب ● قالوا أتعجبين من أمر الله رحمت الله وبركته
عليكم أهل البيت إنه حميد مجيد ● فلما ذهب عن إبرهيم الروع وجاءته
البشرى يجدلنا فى قوم لوط ● إن إبرهيم لحليم أوه منيب ● يإبرهيم
أعرض عن هذا إنه قد جاء أمر ربك وإنهم ءاتيهم عذاب غير مردود ● ولما جاءت
رسلنا لوطا سىء بهم وضاق بهم ذرعا وقال هذا يوم عصيب ● وجاءه قومه
يهرعون إليه ومن قبل كانوا يعملون السيئات قال يقوم هؤلاء بناتى هن أطهر
لكم فاتقوا الله ولا تخزون فى ضيفى أليس منكم رجل رشيد ● قالوا لقد
علمت ما لنا فى بناتك من حق وإنك لتعلم ما نريد ● قال لو أن لى بكم قوة أو ءاوى
إلى ركن شديد ● قالوا يلوط إنا رسل ربك لن يصلوا إليك فأسر بأهلك
بقطع من اليل ولا يلتفت منكم أحد إلا امرأتك إنه مصيبها ما أصابهم إن
موعدهم الصبح أليس الصبح بقريب ● فلما جاء أمرنا جعلنا عليها سافلها وأمطرنا
عليها حجارة من سجيل منضود مسومة عند ربك وما هى من الظلمين
ببعيد ● وإلى مدين أخاهم شعيبا قال يقوم اعبدوا الله ما لكم من إله غيره ولا
تنقصوا المكيال والميزان إنى أريكم بخير وإنى أخاف عليكم عذاب يوم
محيط ● ويقوم أوفوا المكيال والميزان بالقسط ولا تبخسوا الناس أشيا
ءهم ولا تعثوا فى الأرض مفسدين ● بقيت الله خير لكم إن كنتم مؤمنين
وما أنا عليكم بحفيظ ● قالوا يشعيب أصلوتك تأمرك أن نترك ما يعبد
ءاباؤنا أو أن نفعل فى أمولنا ما نشؤا إنك لأنت الحليم الرشيد ● قال يقوم أرءيتم إن
كنت على بينة من ربى ورزقنى منه رزقا حسنا وما أريد أن أخالفكم إلى ما أنهكم
عنه إن أريد إلا الإصلح ما استطعت وما توفيقى إلا بالله عليه توكلت
وإليه أنيب ● ويقوم لا يجرمنكم شقاقى أن يصيبكم مثل ما أصاب قوم نوح
أو قوم هود أو قوم صلح وما قوم لوط منكم ببعيد ● واستغفروا ربكم

ثم توبوا إليه إن ربي رحيم ودود ۝ قالوا يشعيب ما نفقه كثيرا مما تقول وإنا لنريك
فينا ضعيفا ولولا رهطك لرجمنك وما أنت علينا بعزيز ۝ قال يقوم أرهطي
أعز عليكم من الله واتخذتموه وراءكم ظهريا إن ربي بما تعملون محيط ۝
ويقوم اعملوا على مكانتكم إني عامل سوف تعلمون من يأتيه عذاب يخزيه
ومن هو كاذب وارتقبوا إني معكم رقيب ۝ ولما جاء أمرنا نجينا شعيبا والذين
ءامنوا معه برحمة منا وأخذت الذين ظلموا الصيحة فأصبحوا في ديارهم جاثمين ۝
كأن لم يغنوا فيها ألا بعدا لمدين كما بعدت ثمود ۝ ولقد أرسلنا موسى بآيتنا
وسلطن مبين ۝ إلى فرعون وملإيه فاتبعوا أمر فرعون وما أمر فرعون برشيد ۝
يقدم قومه يوم القيمة فأوردهم النار وبئس الورد المورود ۝ وأتبعوا في هذه
لعنة ويوم القيمة بئس الرفد المرفود ۝ ذلك من أنباء القرى نقصه عليك منها قائم
وحصيد ۝ وما ظلمنهم ولكن ظلموا أنفسهم فما أغنت عنهم ءالهتهم
التي يدعون من دون الله من شيء لما جاء أمر ربك وما زادوهم غير تتبيب ۝ وكذلك
أخذ ربك إذا أخذ القرى وهي ظالمة إن أخذه أليم شديد ۝ إن في ذلك لآية لمن خاف
عذاب الآخرة ذلك يوم مجموع له الناس وذلك يوم مشهود ۝ وما نؤخره إلا لأجل
معدود ۝ يوم يأت لا تكلم نفس إلا بإذنه فمنهم شقي وسعيد ۝ فأما الذين شقوا
ففي النار لهم فيها زفير وشهيق ۝ خلدين فيها ما دامت السموات والأرض إلا ما
شاء ربك إن ربك فعال لما يريد ۝ وأما الذين سعدوا ففي الجنة خلدين فيها ما دامت
السموات والأرض إلا ما شاء ربك عطاء غير مجذوذ ۝ فلا تك في مرية مما يعبد
هؤلاء ما يعبدون إلا كما يعبد ءاباؤهم من قبل وإنا لموفوهم نصيبهم غير منقوص ۝
ولقد ءاتينا موسى الكتب فاختلف فيه ولولا كلمة سبقت من ربك لقضي بينهم
وإنهم لفي شك منه مريب ۝ وإن كلا لما ليوفينهم ربك أعملهم إنه بما يعملون
خبير ۝ فاستقم كما أمرت ومن تاب معك ولا تطغوا إنه بما تعملون بصير ۝
ولا تركنوا إلى الذين ظلموا فتمسكم النار وما لكم من دون الله من أولياء ثم
لا تنصرون ۝ وأقم الصلوة طرفي النهار وزلفا من الليل إن الحسنت يذهبن
السيئات ذلك ذكرى للذكرين ۝ واصبر فإن الله لا يضيع أجر المحسنين ۝

فلولا كان من القرون من قبلكم أولوا بقية ينهون عن الفساد في الأرض إلا
قليلا ممن أنجينا منهم واتبع الذين ظلموا ما أترفوا فيه وكانوا مجرمين وما كان
ربك ليهلك القرى بظلم وأهلها مصلحون ولو شاء ربك لجعل الناس أمة واحدة
ولا يزالون مختلفين إلا من رحم ربك ولذلك خلقهم وتمت كلمة ربك لأملأن جهنم من
الجنة والناس أجمعين وكلا نقص عليك من أنباء الرسل ما نثبت به فؤادك
وجاءك في هذه الحق وموعظة وذكرى للمؤمنين وقل للذين لا يؤمنون اعملوا
على مكانتكم إنا عاملون وانتظروا إنا منتظرون ولله غيب السماوات
والأرض وإليه يرجع الأمر كله فاعبده وتوكل عليه وما ربك بغافل عما تعملون

بسم الله الرحمن الرحيم
الر تلك آيات الكتاب المبين إنا أنزلناه قرآنا عربيا لعلكم تعقلون نحن نقص
عليك أحسن القصص بما أوحينا إليك هذا القرآن وإن كنت من قبله لمن الغافلين
إذ قال يوسف لأبيه يا أبت إني رأيت أحد عشر كوكبا والشمس والقمر رأيتهم لي
ساجدين قال يا بني لا تقصص رؤياك على إخوتك فيكيدوا لك كيدا إن
الشيطان للإنسان عدو مبين وكذلك يجتبيك ربك ويعلمك من تأويل الأحاديث
ويتم نعمته عليك وعلى آل يعقوب كما أتمها على أبويك من قبل إبراهيم وإسحاق إن
ربك عليم حكيم لقد كان في يوسف وإخوته آيات للسائلين إذ قالوا ليوسف
وأخوه أحب إلى أبينا منا ونحن عصبة إن أبانا لفي ضلال مبين اقتلوا يوسف أو
اطرحوه أرضا يخل لكم وجه أبيكم وتكونوا من بعده قوما صالحين قال
قائل منهم لا تقتلوا يوسف وألقوه في غيابت الجب يلتقطه بعض السيارة إن كنتم
فاعلين قالوا يا أبانا ما لك لا تأمنا على يوسف وإنا له لناصحون أرسله معنا غدا
يرتع ويلعب وإنا له لحافظون قال إني ليحزنني أن تذهبوا به وأخاف أن يأكله الذئب
وأنتم عنه غافلون قالوا لئن أكله الذئب ونحن عصبة إنا إذا لخاسرون فلما
ذهبوا به وأجمعوا أن يجعلوه في غيابت الجب وأوحينا إليه لتنبئنهم بأمرهم هذا
وهم لا يشعرون وجاءوا أباهم عشاء يبكون قالوا يا أبانا إنا ذهبنا نستبق

وتركنا يوسف عند متاعنا فأكله الذئب وما أنت بمؤمن لنا ولو كنا صدقين
وجاءو على قميصه بدم كذب قال بل سولت لكم أنفسكم أمرا فصبر جميل
والله المستعان على ما تصفون وجاءت سيارة فأرسلوا واردهم فأدلى دلوه قال
يبشرى هذا غلم وأسروه بضعة والله عليم بما يعملون وشروه بثمن بخس
دراهم معدودة وكانوا فيه من الزهدين وقال الذي اشتراه من مصر لامرأته
أكرمي مثوله عسى أن ينفعنا أو نتخذه ولدا وكذلك مكنا ليوسف في الأرض
ولنعلمه من تأويل الأحاديث والله غالب على أمره ولكن أكثر الناس لا يعلمون
ولما بلغ أشده آتيناه حكما وعلما وكذلك نجزي المحسنين وراودته التي هو
في بيتها عن نفسه وغلقت الأبواب وقالت هيت لك قال معاذ الله إنه ربي أحسن مثواي
إنه لا يفلح الظلمون ولقد همت به وهم بها لولا أن رءا برهان ربه كذلك
لنصرف عنه السوء والفحشاء إنه من عبادنا المخلصين واستبقا الباب وقدت
قميصه من دبر وألفيا سيدها لدا الباب قالت ما جزاء من أراد بأهلك سوءا إلا أن
يسجن أو عذاب أليم قال هي راودتني عن نفسي وشهد شاهد من أهلها إن
كان قميصه قد من قبل فصدقت وهو من الكذبين وإن كان قميصه
قد من دبر فكذبت وهو من الصدقين فلما رءا قميصه قد من دبر قال إنه من
كيدكن إن كيدكن عظيم يوسف أعرض عن هذا واستغفري
لذنبك إنك كنت من الخاطئين وقال نسوة في المدينة امرأت العزيز تراود فتيها
عن نفسه قد شغفها حبا إنا لنريها في ضلل مبين فلما سمعت بمكرهن أرسلت
إليهن وأعتدت لهن متكئا وآتت كل واحدة منهن سكينا وقالت اخرج عليهن
فلما رأينه أكبرنه وقطعن أيديهن وقلن حاش لله ما هذا بشرا إن هذا إلا ملك
كريم قالت فذلكن الذي لمتنني فيه ولقد راودته عن نفسه فاستعصم ولئن
لم يفعل ما آمره ليسجنن وليكونا من الصغرين قال رب السجن أحب إلي مما يد
عونني إليه وإلا تصرف عني كيدهن أصب إليهن وأكن من الجهلين فاستجاب
له ربه فصرف عنه كيدهن إنه هو السميع العليم ثم بدا لهم من بعد ما رأوا
الآيات ليسجننه حتى حين ودخل معه السجن فتيان قال أحدهما إني أراني أعصر

خمرا وقال الآخر إني أراني أحمل فوق رأسي خبزا تأكل الطير منه نبئنا بتأويله
إنا نراك من المحسنين ۝ قال لا يأتيكما طعام ترزقانه إلا نبأتكما بتأويله
قبل أن يأتيكما ذلكما مما علمني ربي إني تركت ملة قوم لا يؤمنون بالله وهم
بالآخرة هم كافرون ۝ واتبعت ملة آباءي إبراهيم وإسحق ويعقوب ما كان
لنا أن نشرك بالله من شيء ذلك من فضل الله علينا وعلى الناس ولكن أكثر
الناس لا يشكرون ۝ يا صاحبي السجن أأرباب متفرقون خير أم الله الواحد
القهار ۝ ما تعبدون من دونه إلا أسماء سميتموها أنتم وآباؤكم ما أنزل الله بها
من سلطان إن الحكم إلا لله أمر ألا تعبدوا إلا إياه ذلك الدين القيم ولكن أكثر
الناس لا يعلمون ۝ يا صاحبي السجن أما أحدكما فيسقي ربه خمرا وأما الآخر
فيصلب فتأكل الطير من رأسه قضي الأمر الذي فيه تستفتيان ۝ وقال
للذي ظن أنه ناج منهما اذكرني عند ربك فأنساه الشيطان ذكر ربه
فلبث في السجن بضع سنين ۝ وقال الملك إني أرى سبع بقرات سمان يأكلهن
سبع عجاف وسبع سنبلات خضر وأخر يابسات يا أيها الملأ أفتوني في رؤياي إن
كنتم للرؤيا تعبرون ۝ قالوا أضغاث أحلام وما نحن بتأويل الأحلام بعالمين ۝ وقال
الذي نجا منهما وادكر بعد أمة أنا أنبئكم بتأويله فأرسلون ۝ يوسف
أيها الصديق أفتنا في سبع بقرات سمان يأكلهن سبع عجاف وسبع سنبلات خضر
وأخر يابسات لعلي أرجع إلى الناس لعلهم يعلمون ۝ قال تزرعون سبع سنين دأبا
فما حصدتم فذروه في سنبله إلا قليلا مما تأكلون ۝ ثم يأتي من بعد ذلك
سبع شداد يأكلن ما قدمتم لهن إلا قليلا مما تحصنون ۝ ثم يأتي من
بعد ذلك عام فيه يغاث الناس وفيه يعصرون ۝ وقال الملك ائتوني به فلما جاءه
الرسول قال ارجع إلى ربك فسئله ما بال النسوة اللاتي قطعن أيديهن إن ربي بكيدهن
عليم ۝ قال ما خطبكن إذ راودتن يوسف عن نفسه قلن حاش لله ما
علمنا عليه من سوء قالت امرأت العزيز الآن حصحص الحق أنا راودته عن نفسه
وإنه لمن الصادقين ۝ ذلك ليعلم أني لم أخنه بالغيب وأن الله لا يهدي كيد
الخائنين ۝ وما أبرئ نفسي إن النفس لأمارة بالسوء إلا ما رحم ربي إن ربي غفور

رحيم وقال الملك ائتوني به أستخلصه لنفسي فلما كلمه قال إنك اليوم لدينا
مكين أمين قال اجعلني على خزائن الأرض إني حفيظ عليم و
كذلك مكنا ليوسف في الأرض يتبوأ منها حيث يشاء نصيب برحمتنا من نشاء
ولا نضيع أجر المحسنين ولأجر الآخرة خير للذين آمنوا وكانوا يتقون
وجاء إخوة يوسف فدخلوا عليه فعرفهم وهم له منكرون ولما جهزهم
بجهازهم قال ائتوني بأخ لكم من أبيكم ألا ترون أني أوفي الكيل وأنا
خير المنزلين فإن لم تأتوني به فلا كيل لكم عندي ولا تقربون
قالوا سنراود عنه أباه وإنا لفاعلون وقال لفتيته اجعلوا بضاعتهم في رحالهم
لعلهم يعرفونها إذا انقلبوا إلى أهلهم لعلهم يرجعون فلما رجعوا إلى أبيهم
قالوا يا أبانا منع منا الكيل فأرسل معنا أخانا نكتل وإنا له لحافظون قال
هل آمنكم عليه إلا كما أمنتكم على أخيه من قبل فالله خير حافظا وهو أرحم
الراحمين ولما فتحوا متاعهم وجدوا بضاعتهم ردت إليهم قالوا يا أبانا ما نبغي
هذه بضاعتنا ردت إلينا ونمير أهلنا ونحفظ أخانا ونزداد كيل بعير
ذلك كيل يسير قال لن أرسله معكم حتى تؤتون موثقا من الله لتأتنني به
إلا أن يحاط بكم فلما آتوه موثقهم قال الله على ما نقول وكيل وقال يا بني
لا تدخلوا من باب واحد وادخلوا من أبواب متفرقة وما أغني عنكم من الله من شيء إن
الحكم إلا لله عليه توكلت وعليه فليتوكل المتوكلون ولما دخلوا من
حيث أمرهم أبوهم ما كان يغني عنهم من الله من شيء إلا حاجة في نفس يعقوب
قضاها وإنه لذو علم لما علمناه ولكن أكثر الناس لا يعلمون ولما دخلوا
على يوسف آوى إليه أخاه قال إني أنا أخوك فلا تبتئس بما كانوا يعملون فلما
جهزهم بجهازهم جعل السقاية في رحل أخيه ثم أذن مؤذن أيتها العير إنكم لسارقون
قالوا وأقبلوا عليهم ماذا تفقدون قالوا نفقد صواع الملك ولمن جاء به حمل بعير
وأنا به زعيم قالوا تالله لقد علمتم ما جئنا لنفسد في الأرض وما كنا سارقين
قالوا فما جزاؤه إن كنتم كاذبين قالوا جزاؤه من وجد في رحله فهو جزاؤه
كذلك نجزي الظالمين فبدأ بأوعيتهم قبل وعاء أخيه ثم استخرجها من وعاء

أخيه كذلك كدنا ليوسف ما كان ليأخذ أخاه في دين الملك إلا أن يشاء الله
نرفع درجات من نشاء وفوق كل ذي علم عليم ۝ قالوا إن يسرق فقد سرق أخ له
من قبل فأسرها يوسف في نفسه ولم يبدها لهم قال أنتم شر مكانا والله أعلم بما
تصفون ۝ قالوا يا أيها العزيز إن له أبا شيخا كبيرا فخذ أحدنا مكانه إنا
نراك من المحسنين ۝ قال معاذ الله أن نأخذ إلا من وجدنا متاعنا عنده إنا إذا
لظالمون ۝ فلما استيأسوا منه خلصوا نجيا قال كبيرهم ألم تعلموا أن أباكم
قد أخذ عليكم موثقا من الله ومن قبل ما فرطتم في يوسف فلن أبرح الأرض
حتى يأذن لي أبي أو يحكم الله لي وهو خير الحاكمين ۝ ارجعوا إلى أبيكم فقولوا
يا أبانا إن ابنك سرق وما شهدنا إلا بما علمنا وما كنا للغيب حافظين ۝ وسئل
القرية التي كنا فيها والعير التي أقبلنا فيها وإنا لصادقون ۝ قال بل سولت
لكم أنفسكم أمرا فصبر جميل عسى الله أن يأتيني بهم جميعا إنه هو العليم
الحكيم ۝ وتولى عنهم وقال يا أسفى على يوسف وابيضت عيناه من الحزن فهو
كظيم ۝ قالوا تالله تفتؤا تذكر يوسف حتى تكون حرضا أو تكون من
الهالكين ۝ قال إنما أشكوا بثي وحزني إلى الله وأعلم من الله ما لا تعلمون
يا بني اذهبوا فتحسسوا من يوسف وأخيه ولا تيأسوا من روح الله إنه لا ييأس
من روح الله إلا القوم الكافرون ۝ فلما دخلوا عليه قالوا يا أيها العزيز مسنا وأهلنا
الضر وجئنا ببضاعة مزجاة فأوف لنا الكيل وتصدق علينا إن الله يجزي
المتصدقين ۝ قال هل علمتم ما فعلتم بيوسف وأخيه إذ أنتم جاهلون ۝ قالوا
أإنك لأنت يوسف قال أنا يوسف وهذا أخي قد من الله علينا إنه من يتق ويصبر فإن
الله لا يضيع أجر المحسنين ۝ قالوا تالله لقد آثرك الله علينا وإن كنا لخاطئين ۝
قال لا تثريب عليكم اليوم يغفر الله لكم وهو أرحم الراحمين ۝ اذهبوا
بقميصي هذا فألقوه على وجه أبي يأت بصيرا وأتوني بأهلكم أجمعين ۝
ولما فصلت العير قال أبوهم إني لأجد ريح يوسف لولا أن تفندون ۝ قالوا
تالله إنك لفي ضلالك القديم ۝ فلما أن جاء البشير ألقاه على وجهه فارتد بصيرا
قال ألم أقل لكم إني أعلم من الله ما لا تعلمون ۝ قالوا يا أبانا استغفر لنا ذنوبنا

إنا كنا خاطئين ۝ قال سوف أستغفر لكم ربي إنه هو الغفور الرحيم ۝ فلما دخلوا
على يوسف آوى إليه أبويه وقال ادخلوا مصر إن شاء الله آمنين ۝ ورفع أبويه على العرش
وخروا له سجدا وقال يا أبت هذا تأويل رؤياي من قبل قد جعلها ربي حقا وقد أحسن بي
إذ أخرجني من السجن وجاء بكم من البدو من بعد أن نزغ الشيطان بيني وبين إخوتي إن ربي
لطيف لما يشاء إنه هو العليم الحكيم ۝ رب قد آتيتني من الملك وعلمتني من تأويل
الأحاديث فاطر السماوات والأرض أنت ولي في الدنيا والآخرة توفني مسلما
وألحقني بالصالحين ۝ ذلك من أنباء الغيب نوحيه إليك وما كنت لديهم إذ أجمعوا
أمرهم وهم يمكرون ۝ وما أكثر الناس ولو حرصت بمؤمنين ۝ وما تسألهم عليه من
أجر إن هو إلا ذكر للعالمين ۝ وكأين من آية في السماوات والأرض يمرون
عليها وهم عنها معرضون ۝ وما يؤمن أكثرهم بالله إلا وهم مشركون ۝ أفأمنوا
أن تأتيهم غاشية من عذاب الله أو تأتيهم الساعة بغتة وهم لا يشعرون ۝ قل هذه
سبيلي أدعو إلى الله على بصيرة أنا ومن اتبعني وسبحان الله وما أنا من المشركين ۝
وما أرسلنا من قبلك إلا رجالا يوحى إليهم من أهل القرى أفلم يسيروا في الأرض
فينظروا كيف كان عاقبة الذين من قبلهم ولدار الآخرة خير للذين اتقوا أفلا
تعقلون ۝ حتى إذا استيأس الرسل وظنوا أنهم قد كذبوا جاءهم نصرنا
فنجي من نشاء ولا يرد بأسنا عن القوم المجرمين ۝ لقد كان في قصصهم
عبرة لأولي الألباب ۝ ما كان حديثا يفترى ولكن تصديق الذي بين يديه
وتفصيل كل شيء وهدى ورحمة لقوم يؤمنون

سورة الرعد [illegible]

بسم الله الرحمن الرحيم

المر تلك آيات الكتاب والذي أنزل إليك من ربك الحق ولكن أكثر الناس لا يؤمنون ۝
الله الذي رفع السماوات بغير عمد ترونها ثم استوى على العرش وسخر الشمس والقمر
كل يجري لأجل مسمى يدبر الأمر يفصل الآيات لعلكم بلقاء ربكم توقنون ۝
وهو الذي مد الأرض وجعل فيها رواسي وأنهارا ومن كل الثمرات جعل فيها
زوجين اثنين يغشي الليل النهار إن في ذلك لآيات لقوم يتفكرون ۝ وفي الأرض

قطع متجاورات وجنات من اعناب وزرع ونخيل صنوان وغير صنوان تسقى
بما واحد ونفضل بعضها على بعض في الاكل ان في ذلك لايات لقوم
يعقلون ۝ وان تعجب فعجب قولهم اذا كنا ترابا انا لفي خلق جديد ۝ اولئك الذين
كفروا بربهم واولئك الاغلل في اعناقهم واولئك اصحب النار هم فيها خلدون
ويستعجلونك بالسيئة قبل الحسنة وقد خلت من قبلهم المثلت وان ربك لذو مغفرة
للناس على ظلمهم وان ربك لشديد العقاب ۝ ويقول الذين كفروا لولا انزل عليه
اية من ربه انما انت منذر ولكل قوم هاد ۝ الله يعلم ما تحمل كل انثى وما تغيض
الارحام وما تزداد وكل شيء عنده بمقدار ۝ علم الغيب والشهدة الكبير المتعال
سوا منكم من اسر القول ومن جهر به ومن هو مستخف باليل وسارب بالنهار ۝ له
معقبات من بين يديه ومن خلفه يحفظونه من امر الله ان الله لا يغير ما بقوم حتى
يغيروا ما بانفسهم واذا اراد الله بقوم سوا فلا مرد له وما لهم من دونه من وال ۝ هو
الذي يريكم البرق خوفا وطمعا وينشي السحاب الثقال ۝ ويسبح الرعد بحمده
والملئكة من خيفته ويرسل الصواعق فيصيب بها من يشا وهم يجدلون في
الله وهو شديد المحال ۝ له دعوة الحق والذين يدعون من دونه لا يستجيبون لهم بشي الا
كباسط كفيه الى الما ليبلغ فاه وما هو ببلغه وما دعا الكفرين الا في ضلل
ولله يسجد من في السموات والارض طوعا وكرها وظللهم بالغدو والا
صال ۝ قل من رب السموات والارض قل الله قل افاتخذتم من دونه اوليا لا يملكون
لانفسهم نفعا ولا ضرا قل هل يستوي الاعمى والبصير ام هل تستوي الظلمت
والنور ام جعلوا لله شركا خلقوا كخلقه فتشابه الخلق عليهم قل الله خلق
كل شي وهو الوحد القهار ۝ انزل من السما ما فسالت اودية بقدرها فاحتمل السيل
زبدا رابيا ومما يوقدون عليه في النار ابتغا حلية او متع زبد مثله كذلك
يضرب الله الحق والبطل فاما الزبد فيذهب جفا واما ما ينفع الناس فيمكث
في الارض كذلك يضرب الله الامثال ۝ للذين استجابوا لربهم الحسنى والذين
لم يستجيبوا له لو ان لهم ما في الارض جميعا ومثله معه لافتدوا به اولئك لهم
سو الحساب وماويهم جهنم وبيس المهاد ۝ افمن يعلم انما انزل اليك من ربك الحق

كمن هو اعمى انما يتذكر اولوا الالباب الذين يوفون بعهد الله ولا ينقضون
الميثاق والذين يصلون ما امر الله به ان يوصل ويخشون ربهم ويخافون سوء الحساب
والذين صبروا ابتغاء وجه ربهم واقاموا الصلوة وانفقوا مما رزقناهم سرا وعلانية
ويدرءون بالحسنة السيئة اولئك لهم عقبى الدار جنت عدن يدخلونها ومن صلح
من اباىهم وازواجهم وذرياتهم والملئكة يدخلون عليهم من كل باب سلم عليكم
بما صبرتم فنعم عقبى الدار والذين ينقضون عهد الله من بعد ميثاقه
ويقطعون ما امر الله به ان يوصل ويفسدون في الارض اولئك لهم اللعنة
ولهم سوء الدار الله يبسط الرزق لمن يشاء ويقدر وفرحوا بالحيوة الدنيا وما
الحيوة الدنيا في الاخرة الا متاع ويقول الذين كفروا لولا انزل عليه اية من ربه قل ان
الله يضل من يشاء ويهدي اليه من اناب الذين امنوا وتطمئن قلوبهم بذكر الله
الا بذكر الله تطمئن القلوب الذين امنوا وعملوا الصلحت طوبى لهم وحسن
ماب كذلك ارسلناك في امة قد خلت من قبلها امم لتتلوا عليهم الذي اوحينا
اليك وهم يكفرون بالرحمن قل هو ربي لا اله الا هو عليه توكلت واليه متاب
ولو ان قرانا سيرت به الجبال او قطعت به الارض او كلم به الموتى بل لله الامر
جميعا افلم يايس الذين امنوا ان لو يشاء الله لهدى الناس جميعا ولا يزال الذين كفروا
تصيبهم بما صنعوا قارعة او تحل قريبا من دارهم حتى ياتي وعد الله ان الله لا يخلف
الميعاد ولقد استهزئ برسل من قبلك فامليت للذين كفروا ثم اخذتهم فكيف
كان عقاب افمن هو قائم على كل نفس بما كسبت وجعلوا لله شركاء قل سموهم
ام تنبئونه بما لا يعلم في الارض ام بظاهر من القول بل زين للذين كفروا مكرهم
وصدوا عن السبيل ومن يضلل الله فما له من هاد لهم عذاب في الحيوة الدنيا
ولعذاب الاخرة اشق وما لهم من الله من واق مثل الجنة التي وعد المتقون تجري من
تحتها الانهار اكلها دائم وظلها تلك عقبى الذين اتقوا وعقبى الكافرين النار
والذين اتيناهم الكتاب يفرحون بما انزل اليك ومن الاحزاب من ينكر بعضه قل
انما امرت ان اعبد الله ولا اشرك به اليه ادعوا واليه ماب وكذلك انزلناه حكما
عربيا ولئن اتبعت اهواءهم بعد ما جاءك من العلم ما لك من الله من ولي ولا واق ولقد

أرسلنا رسلا من قبلك وجعلنا لهم أزواجا وذرية وما كان لرسول أن يأتي بآية إلا
بإذن الله لكل أجل كتاب يمحوا الله ما يشاء ويثبت وعنده أم الكتاب
وإن ما نرينك بعض الذي نعدهم أو نتوفينك فإنما عليك البلغ وعلينا الحساب
أولم يروا أنا نأتي الأرض ننقصها من أطرافها والله يحكم لا معقب لحكمه
وهو سريع الحساب وقد مكر الذين من قبلهم فلله المكر جميعا يعلم ما تكسب
كل نفس وسيعلم الكفر لمن عقبى الدار ويقول الذين كفروا لست مرسلا
قل كفى بالله شهيدا بيني وبينكم ومن عنده علم الكتاب

[illegible]

بسم الله الرحمن الرحيم

الر كتاب أنزلناه إليك لتخرج الناس من الظلمات إلى النور بإذن ربهم إلى صراط
العزيز الحميد الله الذي له ما في السموات وما في الأرض وويل للكافرين
من عذاب شديد الذين يستحبون الحيوة الدنيا على الآخرة ويصدون عن سبيل
الله ويبغونها عوجا أولئك في ضلال بعيد وما أرسلنا من رسول إلا بلسان قومه
ليبين لهم فيضل الله من يشاء ويهدي من يشاء وهو العزيز الحكيم ولقد أرسلنا
موسى بآياتنا أن أخرج قومك من الظلمات إلى النور وذكرهم بأيام الله إن
في ذلك لآيات لكل صبار شكور وإذ قال موسى لقومه اذكروا نعمة الله
عليكم إذ أنجاكم من آل فرعون يسومونكم سوء العذاب ويذبحون أبناءكم
ويستحيون نساءكم وفي ذلكم بلاء من ربكم عظيم وإذ تأذن ربكم
لئن شكرتم لأزيدنكم ولئن كفرتم إن عذابي لشديد وقال موسى إن
تكفروا أنتم ومن في الأرض جميعا فإن الله لغني حميد ألم يأتكم نبؤا
الذين من قبلكم قوم نوح وعاد وثمود والذين من بعدهم لا يعلمهم إلا الله جاءتهم
رسلهم بالبينات فردوا أيديهم في أفواههم وقالوا إنا كفرنا بما أرسلتم به وإنا
لفي شك مما تدعوننا إليه مريب قالت رسلهم أفي الله شك فاطر السموات والأ
رض يدعوكم ليغفر لكم من ذنوبكم ويؤخركم إلى أجل مسمى قالوا إن
أنتم إلا بشر مثلنا تريدون أن تصدونا عما كان يعبد آباؤنا فأتونا بسلطن مبين

قالت لهم رسلهم إن نحن إلا بشر مثلكم ولكن الله يمن على من يشاء من عباده وما
كان لنا أن نأتيكم بسلطان إلا بإذن الله وعلى الله فليتوكل المؤمنون ۝ وما
لنا ألا نتوكل على الله وقد هدينا سبلنا ولنصبرن على ما آذيتمونا وعلى الله
فليتوكل المتوكلون ۝ وقال الذين كفروا لرسلهم لنخرجنكم من أرضنا
أو لتعودن في ملتنا فأوحى إليهم ربهم لنهلكن الظالمين ۝ ولنسكننكم
الأرض من بعدهم ذلك لمن خاف مقامي وخاف وعيد ۝ واستفتحوا وخاب
كل جبار عنيد ۝ من ورائه جهنم ويسقى من ماء صديد ۝ يتجرعه ولا يكاد
يسيغه ويأتيه الموت من كل مكان وما هو بميت ومن ورائه عذاب غليظ ۝
مثل الذين كفروا بربهم أعمالهم كرماد اشتدت به الريح في يوم عاصف
لا يقدرون مما كسبوا على شيء ذلك هو الضلال البعيد ۝ ألم تر أن الله خلق
السماوات والأرض بالحق إن يشأ يذهبكم ويأت بخلق جديد ۝ وما ذلك على الله
بعزيز ۝ وبرزوا لله جميعا فقال الضعفاء للذين استكبروا إنا كنا لكم تبعا
فهل أنتم مغنون عنا من عذاب الله من شيء قالوا لو هدينا الله لهديناكم سواء علينا
أجزعنا أم صبرنا ما لنا من محيص ۝ وقال الشيطان لما قضي الأمر إن الله
وعدكم وعد الحق ووعدتكم فأخلفتكم وما كان لي عليكم من
سلطان إلا أن دعوتكم فاستجبتم لي فلا تلوموني ولوموا أنفسكم ما أنا
بمصرخكم وما أنتم بمصرخي إني كفرت بما أشركتمون من قبل إن
الظالمين لهم عذاب أليم ۝ وأدخل الذين آمنوا وعملوا الصالحات جنات تجري
من تحتها الأنهار خالدين فيها بإذن ربهم تحيتهم فيها سلام ۝ ألم تر كيف
ضرب الله مثلا كلمة طيبة كشجرة طيبة أصلها ثابت وفرعها
في السماء ۝ تؤتي أكلها كل حين بإذن ربها ويضرب الله الأمثال للناس لعلهم
يتذكرون ۝ ومثل كلمة خبيثة كشجرة خبيثة اجتثت من فوق الأرض
ما لها من قرار ۝ يثبت الله الذين آمنوا بالقول الثابت في الحياة الدنيا وفي الآخرة
ويضل الله الظالمين ويفعل الله ما يشاء ۝ ألم تر إلى الذين بدلوا نعمت الله كفرا
وأحلوا قومهم دار البوار ۝ جهنم يصلونها وبئس القرار ۝ وجعلوا لله أندادا

ليضلوا عن سبيله قل تمتعوا فإن مصيركم إلى النار ۝ قل لعبادي الذين
ءامنوا يقيموا الصلوة وينفقوا مما رزقنهم سرا وعلانية من قبل أن يأتي يوم
لا بيع فيه ولا خلل ۝ الله الذي خلق السموت والأرض وأنزل من السماء ماء
فأخرج به من الثمرت رزقا لكم وسخر لكم الفلك لتجري في البحر بأمره وسخر
لكم الأنهر ۝ وسخر لكم الشمس والقمر دائبين وسخر لكم اليل والنهار
وءاتيكم من كل ما سألتموه وإن تعدوا نعمت الله لا تحصوها إن الإنسن
لظلوم كفار ۝ وإذ قال إبرهيم رب اجعل هذا البلد ءامنا واجنبني وبني
أن نعبد الأصنام ۝ رب إنهن أضللن كثيرا من الناس فمن تبعني فإنه مني
ومن عصاني فإنك غفور رحيم ۝ ربنا إني أسكنت من ذريتي بواد غير
ذي زرع عند بيتك المحرم ربنا ليقيموا الصلوة فاجعل أفئدة من الناس تهوي
إليهم وارزقهم من الثمرت لعلهم يشكرون ۝ ربنا إنك تعلم ما نخفي وما نعلن وما
يخفى على الله من شيء في الأرض ولا في السماء ۝ الحمد لله الذي وهب
لي على الكبر إسمعيل وإسحق إن ربي لسميع الدعاء ۝ رب اجعلني مقيم الصلوة
ومن ذريتي ربنا وتقبل دعاء ۝ ربنا اغفر لي ولولدي وللمؤمنين يوم يقوم الحساب ۝
ولا تحسبن الله غفلا عما يعمل الظلمون ۝ إنما يؤخرهم ليوم تشخص فيه
الأبصر ۝ مهطعين مقنعي رءوسهم لا يرتد إليهم طرفهم وأفئدتهم
هواء ۝ وأنذر الناس يوم يأتيهم العذاب فيقول الذين ظلموا ربنا أخرنا إلى أجل
قريب نجب دعوتك ونتبع الرسل أولم تكونوا أقسمتم من قبل ما لكم
من زوال ۝ وسكنتم في مسكن الذين ظلموا أنفسهم وتبين لكم كيف
فعلنا بهم وضربنا لكم الأمثال ۝ وقد مكروا مكرهم وعند الله مكرهم
وإن كان مكرهم لتزول منه الجبال ۝ فلا تحسبن الله مخلف وعده رسله إن الله
عزيز ذو انتقام ۝ يوم تبدل الأرض غير الأرض والسموت وبرزوا لله
الوحد القهار ۝ وترى المجرمين يومئذ مقرنين في الأصفاد ۝ سرابيلهم من
قطران وتغشى وجوههم النار ۝ ليجزي الله كل نفس ما كسبت إن الله سريع
الحساب ۝ هذا بلغ للناس ولينذروا به وليعلموا أنما هو إله وحد وليذكر

أولوا الألباب [illegible]

بسم الله الرحمن الرحيم
الر تلك آيات الكتاب وقرآن مبين ربما يود الذين كفروا لو كانوا مسلمين
ذرهم يأكلوا ويتمتعوا ويلههم الأمل فسوف يعلمون وما أهلكنا من قرية إلا
ولها كتاب معلوم ما تسبق من أمة أجلها وما يستأخرون وقالوا يا أيها الذي
نزل عليه الذكر إنك لمجنون لو ما تأتينا بالملائكة إن كنت من الصادقين
ما ننزل الملائكة إلا بالحق وما كانوا إذا منظرين إنا نحن نزلنا الذكر
وإنا له لحافظون ولقد أرسلنا من قبلك في شيع الأولين وما يأتيهم من
رسول إلا كانوا به يستهزءون كذلك نسلكه في قلوب المجرمين لا يؤمنون
به وقد خلت سنة الأولين ولو فتحنا عليهم بابا من السماء فظلوا فيه يعرجون
لقالوا إنما سكرت أبصارنا بل نحن قوم مسحورون ولقد جعلنا في السماء بروجا
وزيناها للناظرين وحفظناها من كل شيطان رجيم إلا من استرق
السمع فأتبعه شهاب مبين والأرض مددناها وألقينا فيها رواسي وأنبتنا
فيها من كل شيء موزون وجعلنا لكم فيها معايش ومن لستم له برازقين
وإن من شيء إلا عندنا خزائنه وما ننزله إلا بقدر معلوم وأرسلنا الرياح لواقح
فأنزلنا من السماء ماء فأسقيناكموه وما أنتم له بخازنين وإنا لنحن نحيي ونميت ونحن
الوارثون ولقد علمنا المستقدمين منكم ولقد علمنا المستأخرين وإن
ربك هو يحشرهم إنه حكيم عليم ولقد خلقنا الإنسان من صلصال من حمإ
مسنون والجان خلقناه من قبل من نار السموم وإذ قال ربك للملائكة إني خالق
بشرا من صلصال من حمإ مسنون فإذا سويته ونفخت فيه من روحي فقعوا
له ساجدين فسجد الملائكة كلهم أجمعون إلا إبليس أبى أن يكون مع
الساجدين قال يا إبليس ما لك ألا تكون مع الساجدين قال لم أكن لأسجد
لبشر خلقته من صلصال من حمإ مسنون قال فاخرج منها فإنك رجيم
وإن عليك اللعنة إلى يوم الدين قال رب فأنظرني إلى يوم يبعثون قال فإنك
من المنظرين إلى يوم الوقت المعلوم قال رب بما أغويتني لأزينن لهم

في الارض ولاغوينهم اجمعين الا عبادك منهم المخلصين قال هذا
صراط علي مستقيم ان عبادي ليس لك عليهم سلطان الا من اتبعك من الغاوين
وان جهنم لموعدهم اجمعين لها سبعة ابواب لكل باب منهم جزء مقسوم ان المتقين
في جنات وعيون ادخلوها بسلام امنين ونزعنا ما في صدورهم من غل
اخوانا على سرر متقابلين لا يمسهم فيها نصب وما هم منها بمخرجين نبئ
عبادي اني انا الغفور الرحيم وان عذابي هو العذاب الاليم ونبئهم عن
ضيف ابراهيم اذ دخلوا عليه فقالوا سلاما قال انا منكم وجلون قالوا
لا توجل انا نبشرك بغلام عليم قال ابشرتموني على ان مسني الكبر فبم تبشرون
قالوا بشرناك بالحق فلا تكن من القانطين قال ومن يقنط من رحمة ربه
الا الضالون قال فما خطبكم ايها المرسلون قالوا انا ارسلنا الى قوم
مجرمين الا ال لوط انا لمنجوهم اجمعين الا امراته قدرنا انها لمن الغابرين
فلما جاء ال لوط المرسلون قال انكم قوم منكرون قالوا بل جئناك بما
كانوا فيه يمترون واتيناك بالحق وانا لصادقون فاسر باهلك بقطع
من الليل واتبع ادبارهم ولا يلتفت منكم احد وامضوا حيث تومرون وقضينا
اليه ذلك الامر ان دابر هؤلاء مقطوع مصبحين وجاء اهل المدينة يستبشرون
قال ان هؤلاء ضيفي فلا تفضحون واتقوا الله ولا تخزون قالوا اولم ننهك
عن العالمين قال هؤلاء بناتي ان كنتم فاعلين لعمرك انهم لفي سكرتهم يعمهون
فاخذتهم الصيحة مشرقين فجعلنا عاليها سافلها وامطرنا عليهم حجارة من
سجيل ان في ذلك لايات للمتوسمين وانها لبسبيل مقيم ان في ذلك لاية
للمومنين وان كان اصحاب الايكة لظالمين فانتقمنا منهم وانهما لبامام
مبين ولقد كذب اصحاب الحجر المرسلين واتيناهم اياتنا فكانوا عنها
معرضين وكانوا ينحتون من الجبال بيوتا امنين فاخذتهم الصيحة
مصبحين فما اغنى عنهم ما كانوا يكسبون وما خلقنا السموات والا
رض وما بينهما الا بالحق وان الساعة لاتية فاصفح الصفح الجميل ان
ربك هو الخلاق العليم ولقد اتيناك سبعا من المثاني والقران العظيم لا تمدن

عينيك إلى ما متعنا به أزواجا منهم ولا تحزن عليهم واخفض جناحك للمؤمنين
وقل إني أنا النذير المبين كما أنزلنا على المقتسمين الذين جعلوا القرءان
عضين فوربك لنسألنهم أجمعين عما كانوا يعملون فاصدع بما
تؤمر وأعرض عن المشركين إنا كفيناك المستهزءين الذين يجعلون مع الله
إلها ءاخر فسوف يعلمون ولقد نعلم أنك يضيق صدرك بما يقولون فسبح
بحمد ربك وكن من الساجدين واعبد ربك حتى يأتيك اليقين

سورة النحل مائة وعشرون وثمان ءايات مكية

بسم الله الرحمن الرحيم
أتى أمر الله فلا تستعجلوه سبحانه وتعالى عما يشركون ينزل الملائكة بالروح
من أمره على من يشاء من عباده أن أنذروا أنه لا إله إلا أنا فاتقون خلق السماوات
والأرض بالحق تعالى عما يشركون خلق الإنسان من نطفة فإذا هو خصيم
مبين والأنعام خلقها لكم فيها دفء ومنافع ومنها تأكلون ولكم
فيها جمال حين تريحون وحين تسرحون وتحمل أثقالكم إلى بلد لم تكونوا
بالغيه إلا بشق الأنفس إن ربكم لرءوف رحيم والخيل والبغال والحمير لتركبوها
وزينة ويخلق ما لا تعلمون وعلى الله قصد السبيل ومنها جائر ولو شاء
لهداكم أجمعين هو الذي أنزل من السماء ماء لكم منه شراب ومنه شجر فيه
تسيمون ينبت لكم به الزرع والزيتون والنخيل والأعناب ومن كل الثمرات
إن في ذلك لآية لقوم يتفكرون وسخر لكم الليل والنهار والشمس والقمر والنجوم
مسخرات بأمره إن في ذلك لآيات لقوم يعقلون وما ذرأ لكم في الأرض مختلفا
ألوانه إن في ذلك لآية لقوم يذكرون وهو الذي سخر البحر لتأكلوا منه
لحما طريا وتستخرجوا منه حلية تلبسونها وترى الفلك مواخر فيه ولتبتغوا من
فضله ولعلكم تشكرون وألقى في الأرض رواسي أن تميد بكم وأنهارا
وسبلا لعلكم تهتدون وعلامات وبالنجم هم يهتدون أفمن يخلق كمن لا
يخلق أفلا تذكرون وإن تعدوا نعمة الله لا تحصوها إن الله لغفور رحيم
والله يعلم ما تسرون وما تعلنون والذين تدعون من دون الله لا يخلقون شيئا

وهم يخلقون أموات غير أحياء وما يشعرون أيان يبعثون إلهكم إله واحد فالذين
لا يومنون بالآخرة قلوبهم منكرة وهم مستكبرون لا جرم أن الله يعلم ما يسرون
وما يعلنون إنه لا يحب المستكبرين وإذا قيل لهم ماذا أنزل ربكم قالوا أساطير
الأولين ليحملوا أوزارهم كاملة يوم القيامة ومن أوزار الذين يضلونهم
بغير علم ألا ساء ما يزرون قد مكر الذين من قبلهم فأتى الله بنيانهم من القواعد فخر
عليهم السقف من فوقهم وأتاهم العذاب من حيث لا يشعرون ثم يوم القيامة يخزيهم
ويقول أين شركاءي الذين كنتم تشاقون فيهم قال الذين أوتوا العلم إن الخزي اليوم والسوء
على الكافرين الذين تتوفاهم الملائكة ظالمي أنفسهم فألقوا السلم ما كنا
نعمل من سوء بلى إن الله عليم بما كنتم تعملون فادخلوا أبواب جهنم خالدين فيها
فلبيس مثوى المتكبرين وقيل للذين اتقوا ماذا أنزل ربكم قالوا خيرا للذين أحسنوا
في هذه الدنيا حسنة ولدار الآخرة خير ولنعم دار المتقين جنات عدن يدخلونها
تجري من تحتها الأنهار لهم فيها ما يشاءون كذلك يجزي الله المتقين الذين تتوفاهم
الملائكة طيبين يقولون سلام عليكم ادخلوا الجنة بما كنتم تعملون هل
ينظرون إلا أن تأتيهم الملائكة أو يأتي أمر ربك كذلك فعل الذين من قبلهم وما
ظلمهم الله ولكن كانوا أنفسهم يظلمون فأصابهم سيئات ما عملوا
وحاق بهم ما كانوا به يستهزءون وقال الذين أشركوا لو شاء الله ما عبدنا من دونه
من شيء نحن ولا آباؤنا ولا حرمنا من دونه من شيء كذلك فعل الذين من قبلهم فهل
على الرسل إلا البلاغ المبين ولقد بعثنا في كل أمة رسولا أن اعبدوا الله واجتنبوا
الطاغوت فمنهم من هدى الله ومنهم من حقت عليه الضلالة فسيروا في الأرض
فانظروا كيف كان عاقبة المكذبين إن تحرص على هداهم فإن الله
لا يهدي من يضل وما لهم من ناصرين وأقسموا بالله جهد أيمانهم لا يبعث الله
من يموت بلى وعدا عليه حقا ولكن أكثر الناس لا يعلمون ليبين لهم الذي
يختلفون فيه وليعلم الذين كفروا أنهم كانوا كاذبين إنما قولنا لشيء إذا
أردناه أن نقول له كن فيكون والذين هاجروا في الله من بعد ما ظلموا لنبوئنهم
في الدنيا حسنة ولأجر الآخرة أكبر لو كانوا يعلمون الذين صبروا وعلى

ربهم يتوكلون ۝ وما أرسلنا من قبلك إلا رجالا يوحى إليهم فسـٔلوا أهل الذكر
إن كنتم لا تعلمون ۝ بالبينت والزبر وأنزلنا إليك الذكر لتبين للناس ما نزل إليهم
ولعلهم يتفكرون ۝ أفأمن الذين مكروا السيـٔت أن يخسف الله بهم الأرض أو
يأتيهم العذاب من حيث لا يشعرون ۝ أو يأخذهم في تقلبهم فما هم بمعجزين ۝
أو يأخذهم على تخوف فإن ربكم لرءوف رحيم ۝ أولم يروا إلى ما خلق الله من
شيء يتفيؤا ظلله عن اليمين والشمائل سجدا لله وهم دخرون ۝ ولله يسجد
ما في السموت وما في الأرض من دابة والملئكة وهم لا يستكبرون ۝ يخافون
ربهم من فوقهم ويفعلون ما يؤمرون ۝ وقال الله لا تتخذوا إلهين اثنين إنما هو
إله وحد فإيي فارهبون ۝ وله ما في السموت والأرض وله الدين واصبا
أفغير الله تتقون ۝ وما بكم من نعمة فمن الله ثم إذا مسكم الضر فإليه تجـٔرون ۝
ثم إذا كشف الضر عنكم إذا فريق منكم بربهم يشركون ۝ ليكفروا بما
ءاتينهم فتمتعوا فسوف تعلمون ۝ ويجعلون لما لا يعلمون نصيبا مما رزقنهم تالله
لتسـٔلن عما كنتم تفترون ۝ ويجعلون لله البنت سبحنه ولهم ما يشتهون ۝ وإذا
بشر أحدهم بالأنثى ظل وجهه مسودا وهو كظيم ۝ يتورى من القوم من
سوء ما بشر به أيمسكه على هون أم يدسه في التراب ألا ساء ما يحكمون ۝ للذين
لا يؤمنون بالآخرة مثل السوء ولله المثل الأعلى وهو العزيز الحكيم ۝ ولو يؤاخذ
الله الناس بظلمهم ما ترك عليها من دابة ولكن يؤخرهم إلى أجل مسمى فإذا
جاء أجلهم لا يستأخرون ساعة ولا يستقدمون ۝ ويجعلون لله ما يكرهون
وتصف ألسنتهم الكذب أن لهم الحسنى لا جرم أن لهم النار وأنهم مفرطون ۝
تالله لقد أرسلنا إلى أمم من قبلك فزين لهم الشيطن أعملهم فهو وليهم اليوم ولهم
عذاب أليم ۝ وما أنزلنا عليك الكتب إلا لتبين لهم الذي اختلفوا فيه وهدى
ورحمة لقوم يؤمنون ۝ والله أنزل من السماء ماء فأحيا به الأرض بعد موتها إن في
ذلك لآية لقوم يسمعون ۝ وإن لكم في الأنعم لعبرة نسقيكم مما في بطونه
من بين فرث ودم لبنا خالصا سائغا للشربين ۝ ومن ثمرت النخيل والأعنب تتخذون
منه سكرا ورزقا حسنا إن في ذلك لآية لقوم يعقلون ۝ وأوحى ربك إلى النحل أن اتخذي

من الجبال بيوتا ومن الشجر ومما يعرشون ثم كلي من كل الثمرت فاسلكي
سبل ربك ذللا يخرج من بطونها شراب مختلف ألوانه فيه شفاء للناس إن في
ذلك لآية لقوم يتفكرون والله خلقكم ثم يتوفيكم ومنكم من
يرد إلى أرذل العمر لكي لا يعلم بعد علم شيئا إن الله عليم قدير والله
فضل بعضكم على بعض في الرزق فما الذين فضلوا برادي رزقهم
على ما ملكت أيمانهم فهم فيه سواء أفبنعمة الله يجحدون والله جعل لكم
من أنفسكم أزواجا وجعل لكم من أزواجكم بنين وحفدة ورزقكم من
الطيبات أفبالباطل يؤمنون وبنعمت الله هم يكفرون ويعبدون من
دون الله ما لا يملك لهم رزقا من السموت والأرض شيئا ولا يستطيعون فلا
تضربوا لله الأمثال إن الله يعلم وأنتم لا تعلمون ضرب الله مثلا عبدا
مملوكا لا يقدر على شيء ومن رزقناه منا رزقا حسنا فهو ينفق منه سرا وجهرا هل
يستوون الحمد لله بل أكثرهم لا يعلمون وضرب الله مثلا رجلين أحدهما أبكم
لا يقدر على شيء وهو كل على مولاه أينما يوجهه لا يأت بخير هل يستوي هو ومن
يأمر بالعدل وهو على صراط مستقيم ولله غيب السموت والأرض وما
أمر الساعة إلا كلمح البصر أو هو أقرب إن الله على كل شيء قدير والله أخرجكم
من بطون أمهاتكم لا تعلمون شيئا وجعل لكم السمع والأبصار والأفئدة
لعلكم تشكرون ألم يروا إلى الطير مسخرات في جو السماء ما يمسكهن
إلا الله إن في ذلك لآيات لقوم يؤمنون والله جعل لكم من بيوتكم سكنا
وجعل لكم من جلود الأنعام بيوتا تستخفونها يوم ظعنكم ويوم إقامتكم
ومن أصوافها وأوبارها وأشعارها أثاثا ومتاعا إلى حين والله جعل لكم
مما خلق ظلالا وجعل لكم من الجبال أكنانا وجعل لكم سرابيل تقيكم الحر وسرا
بيل تقيكم بأسكم كذلك يتم نعمته عليكم لعلكم تسلمون فإن تولوا
فإنما عليك البلاغ المبين يعرفون نعمت الله ثم ينكرونها وأكثرهم الكافرون
ويوم نبعث من كل أمة شهيدا ثم لا يؤذن للذين كفروا ولا هم يستعتبون وإذا
رأى الذين ظلموا العذاب فلا يخفف عنهم ولا هم ينظرون وإذا رأى الذين أشركوا

شركاءهم قالوا ربنا هؤلاء شركاؤنا الذين كنا ندعوا من دونك فألقوا إليهم القول
إنكم لكاذبون ۝ وألقوا إلى الله يومئذ السلم وضل عنهم ما كانوا يفترون ۝
الذين كفروا وصدوا عن سبيل الله زدناهم عذابا فوق العذاب بما كانوا يفسدون ۝
ويوم نبعث في كل أمة شهيدا عليهم من أنفسهم وجئنا بك شهيدا على هؤلاء ونزلنا
عليك الكتاب تبيانا لكل شيء وهدى ورحمة وبشرى للمسلمين ۝ إن الله يأمر
بالعدل والإحسان وإيتاء ذي القربى وينهى عن الفحشاء والمنكر والبغي
يعظكم لعلكم تذكرون ۝ وأوفوا بعهد الله إذا عاهدتم ولا تنقضوا
الأيمان بعد توكيدها وقد جعلتم الله عليكم كفيلا إن الله يعلم ما تفعلون ۝
ولا تكونوا كالتي نقضت غزلها من بعد قوة أنكاثا تتخذون أيمانكم
دخلا بينكم أن تكون أمة هي أربى من أمة إنما يبلوكم الله به وليبينن لكم
يوم القيامة ما كنتم فيه تختلفون ۝ ولو شاء الله لجعلكم أمة واحدة ولكن
يضل من يشاء ويهدي من يشاء ولتسألن عما كنتم تعملون ۝ ولا تتخذوا أيمانكم
دخلا بينكم فتزل قدم بعد ثبوتها وتذوقوا السوء بما صددتم عن سبيل الله
ولكم عذاب عظيم ۝ ولا تشتروا بعهد الله ثمنا قليلا إنما عند الله هو خير
لكم إن كنتم تعلمون ۝ ما عندكم ينفد وما عند الله باق ولنجزين الذين
صبروا أجرهم بأحسن ما كانوا يعملون ۝ من عمل صالحا من ذكر أو أنثى
وهو مؤمن فلنحيينه حياة طيبة ولنجزينهم أجرهم بأحسن ما كانوا يعملون ۝
فإذا قرأت القرآن فاستعذ بالله من الشيطان الرجيم ۝ إنه ليس له سلطان على الذين
آمنوا وعلى ربهم يتوكلون ۝ إنما سلطانه على الذين يتولونه والذين هم به
مشركون ۝ وإذا بدلنا آية مكان آية والله أعلم بما ينزل قالوا إنما أنت مفتر بل
أكثرهم لا يعلمون ۝ قل نزله روح القدس من ربك بالحق ليثبت الذين آمنوا وهدى
وبشرى للمسلمين ۝ ولقد نعلم أنهم يقولون إنما يعلمه بشر لسان الذي يلحدون إليه
أعجمي وهذا لسان عربي مبين ۝ إن الذين لا يؤمنون بآيات الله لا يهديهم الله ولهم
عذاب أليم ۝ إنما يفتري الكذب الذين لا يؤمنون بآيات الله وأولئك هم الكذ
بون ۝ من كفر بالله من بعد إيمانه إلا من أكره وقلبه مطمئن بالإيمان ولكن

من شرح بالكفر صدرا فعليهم غضب من الله ولهم عذاب عظيم ذلك
بأنهم استحبوا الحيوة الدنيا على الآخرة وأن الله لا يهدي القوم الكافرين أو
لئك الذين طبع الله على قلوبهم وسمعهم وأبصارهم وأولئك هم الغافلون لا جرم
أنهم في الآخرة هم الخاسرون ثم إن ربك للذين هاجروا من بعد ما فتنوا ثم جاهدوا
وصبروا إن ربك من بعدها لغفور رحيم يوم تأتي كل نفس تجادل عن
نفسها وتوفى كل نفس ما عملت وهم لا يظلمون وضرب الله مثلا قرية
كانت آمنة مطمئنة يأتيها رزقها رغدا من كل مكان فكفرت بأنعم الله
فأذاقها الله لباس الجوع والخوف بما كانوا يصنعون ولقد جاءهم رسول منهم
فكذبوه فأخذهم العذاب وهم ظالمون فكلوا مما رزقكم الله حلالا
طيبا واشكروا نعمت الله إن كنتم إياه تعبدون إنما حرم عليكم الميتة
والدم ولحم الخنزير وما أهل لغير الله به فمن اضطر غير باغ ولا عاد فإن الله
غفور رحيم ولا تقولوا لما تصف ألسنتكم الكذب هذا حلال وهذا حرام
لتفتروا على الله الكذب إن الذين يفترون على الله الكذب لا يفلحون متاع قليل
ولهم عذاب أليم وعلى الذين هادوا حرمنا ما قصصنا عليك من قبل وما ظلمناهم
ولكن كانوا أنفسهم يظلمون ثم إن ربك للذين عملوا السوء بجهالة ثم تابوا
من بعد ذلك وأصلحوا إن ربك من بعدها لغفور رحيم إن إبراهيم كان أمة قانتا
لله حنيفا ولم يك من المشركين شاكرا لأنعمه اجتباه وهداه إلى صراط
مستقيم وآتيناه في الدنيا حسنة وإنه في الآخرة لمن الصالحين ثم أوحينا
إليك أن اتبع ملة إبراهيم حنيفا وما كان من المشركين إنما جعل السبت على
الذين اختلفوا فيه وإن ربك ليحكم بينهم يوم القيامة فيما كانوا فيه يختلفون ادع
إلى سبيل ربك بالحكمة والموعظة الحسنة وجادلهم بالتي هي أحسن إن ربك
هو أعلم بمن ضل عن سبيله وهو أعلم بالمهتدين وإن عاقبتم فعاقبوا بمثل ما
عوقبتم به ولئن صبرتم لهو خير للصابرين واصبر وما صبرك إلا بالله ولا
تحزن عليهم ولا تك في ضيق مما يمكرون إن الله مع الذين اتقوا والذين هم
محسنون

[illegible]

بسم الله الرحمن الرحيم

سبحن الذي اسرى بعبده ليلا من المسجد الحرام الى المسجد الاقصا الذي بر
كنا حوله لنريه من ءايتنا انه هو السميع البصير وءاتينا موسى الكتب وجعلنه
هدى لبني اسرءيل الا تتخذوا من دوني وكيلا ذرية من حملنا مع نوح
انه كان عبدا شكورا وقضينا الى بني اسرءيل في الكتب لتفسدن في الا
رض مرتين ولتعلن علوا كبيرا فاذا جاء وعد اوليهما بعثنا عليكم عبادا
لنا اولي باس شديد فجاسوا خلل الديار وكان وعدا مفعولا ثم رددنا
لكم الكرة عليهم وامددنكم باموال وبنين وجعلنكم اكثر نفيرا
ان احسنتم احسنتم لانفسكم وان اساتم فلها فاذا جاء وعد الاخرة ليسوءا
وجوهكم وليدخلوا المسجد كما دخلوه اول مرة وليتبروا ما علوا تتبيرا عسى
ربكم ان يرحمكم وان عدتم عدنا وجعلنا جهنم للكفرين حصيرا ان
هذا القرءان يهدي للتي هي اقوم ويبشر المومنين الذين يعملون الصلحت ان
لهم اجرا كبيرا وان الذين لا يومنون بالاخرة اعتدنا لهم عذابا اليما
ويدع الانسن بالشر دعاءه بالخير وكان الانسن عجولا وجعلنا اليل والنهار
ءايتين فمحونا ءاية اليل وجعلنا ءاية النهار مبصرة لتبتغوا فضلا من ربكم ولتعلموا
عدد السنين والحساب وكل شيء فصلنه تفصيلا وكل انسن الزمنه
طيره في عنقه ونخرج له يوم القيمة كتبا يلقيه منشورا اقرا كتبك كفى
بنفسك اليوم عليك حسيبا من اهتدى فانما يهتدي لنفسه ومن ضل فانما
يضل عليها ولا تزر وازرة وزر اخرى وما كنا معذبين حتى نبعث رسولا واذا
اردنا ان نهلك قرية امرنا مترفيها ففسقوا فيها فحق عليها القول فدمرنها تدميرا
وكم اهلكنا من القرون من بعد نوح وكفى بربك بذنوب عباده خبيرا بصيرا
من كان يريد العاجلة عجلنا له فيها ما نشاء لمن نريد ثم جعلنا له جهنم يصليها
مذموما مدحورا ومن اراد الاخرة وسعى لها سعيها وهو مومن فاولئك كان
سعيهم مشكورا كلا نمد هؤلاء وهؤلاء من عطاء ربك وما كان عطاء
ربك محظورا انظر كيف فضلنا بعضهم على بعض وللاخرة اكبر

درجت وأكبر تفضيلا ۝ لا تجعل مع الله إلها ءاخر فتقعد مذموما مخذولا ۝
وقضى ربك ألا تعبدوا إلا إياه وبالولدين إحسنا إما يبلغن عندك الكبر
أحدهما أو كلاهما فلا تقل لهما أف ولا تنهرهما وقل لهما قولا كريما ۝ واخفض
لهما جناح الذل من الرحمة وقل رب ارحمهما كما ربياني صغيرا ۝ ربكم
أعلم بما في نفوسكم إن تكونوا صلحين فإنه كان للأوبين غفورا ۝ وءات
ذا القربى حقه والمسكين وابن السبيل ولا تبذر تبذيرا ۝ إن المبذرين كانوا
إخوان الشيطين وكان الشيطن لربه كفورا ۝ وإما تعرضن عنهم
ابتغاء رحمة من ربك ترجوها فقل لهم قولا ميسورا ۝ ولا تجعل يدك مغلولة إلى
عنقك ولا تبسطها كل البسط فتقعد ملوما محسورا ۝ إن ربك يبسط
الرزق لمن يشاء ويقدر إنه كان بعباده خبيرا بصيرا ۝ ولا تقتلوا أولدكم
خشية إملق نحن نرزقهم وإياكم إن قتلهم كان خطئا كبيرا ۝ ولا تقربوا
الزنى إنه كان فحشة وساء سبيلا ۝ ولا تقتلوا النفس التي حرم الله إلا بالحق
ومن قتل مظلوما فقد جعلنا لوليه سلطنا فلا يسرف في القتل إنه كان
منصورا ۝ ولا تقربوا مال اليتيم إلا بالتي هي أحسن حتى يبلغ أشده وأوفوا
بالعهد إن العهد كان مسولا ۝ وأوفوا الكيل إذا كلتم وزنوا بالقسطاس
المستقيم ذلك خير وأحسن تأويلا ۝ ولا تقف ما ليس لك به علم إن السمع
والبصر والفؤاد كل أولئك كان عنه مسولا ۝ ولا تمش في الأرض مرحا
إنك لن تخرق الأرض ولن تبلغ الجبال طولا ۝ كل ذلك كان سيئه عند ربك
مكروها ۝ ذلك مما أوحى إليك ربك من الحكمة ولا تجعل مع الله إلها ءاخر فتلقى
في جهنم ملوما مدحورا ۝ أفأصفيكم ربكم بالبنين واتخذ من الملئكة
إنثا إنكم لتقولون قولا عظيما ۝ ولقد صرفنا في هذا القرءان ليذكروا
وما يزيدهم إلا نفورا ۝ قل لو كان معه ءالهة كما تقولون إذا لابتغوا إلى ذي
العرش سبيلا ۝ سبحنه وتعلى عما يقولون علوا كبيرا ۝ تسبح له السموت السبع
والأرض ومن فيهن وإن من شيء إلا يسبح بحمده ولكن لا تفقهون تسبيحهم
إنه كان حليما غفورا ۝ وإذا قرأت القرءان جعلنا بينك وبين الذين لا يؤمنون

بالآخرة حجابا مستورا ۝ وجعلنا على قلوبهم أكنة أن يفقهوه وفي آذانهم
وقرا وإذا ذكرت ربك في القرآن وحده ولوا على أدبارهم نفورا ۝ نحن أعلم بما
يستمعون به إذ يستمعون إليك وإذ هم نجوى إذ يقول الظالمون إن تتبعون إلا رجلا
مسحورا ۝ انظر كيف ضربوا لك الأمثال فضلوا فلا يستطيعون سبيلا ۝
وقالوا أإذا كنا عظاما ورفاتا أإنا لمبعوثون خلقا جديدا ۝ قل كونوا حجارة
أو حديدا ۝ أو خلقا مما يكبر في صدوركم فسيقولون من يعيدنا قل الذي
فطركم أول مرة فسينغضون إليك رءوسهم ويقولون متى هو قل عسى أن يكون
قريبا ۝ يوم يدعوكم فتستجيبون بحمده وتظنون إن لبثتم إلا قليلا ۝ وقل
لعبادي يقولوا التي هي أحسن إن الشيطان ينزغ بينهم إن الشيطان كان للإنسان
عدوا مبينا ۝ ربكم أعلم بكم إن يشأ يرحمكم أو إن يشأ يعذبكم وما
أرسلناك عليهم وكيلا ۝ وربك أعلم بمن في السموات والأرض ولقد فضلنا
بعض النبيين على بعض وآتينا داود زبورا ۝ قل ادعوا الذين زعمتم من دونه
فلا يملكون كشف الضر عنكم ولا تحويلا ۝ أولئك الذين يدعون يبتغون
إلى ربهم الوسيلة أيهم أقرب ويرجون رحمته ويخافون عذابه إن عذاب ربك كان
محذورا ۝ وإن من قرية إلا نحن مهلكوها قبل يوم القيامة أو معذبوها عذابا شديدا
كان ذلك في الكتاب مسطورا ۝ وما منعنا أن نرسل بالآيات إلا أن كذب بها
الأولون ۝ وآتينا ثمود الناقة مبصرة فظلموا بها وما نرسل بالآيات إلا تخويفا ۝
وإذ قلنا لك إن ربك أحاط بالناس وما جعلنا الرؤيا التي أريناك إلا فتنة للناس والشجرة
الملعونة في القرآن ونخوفهم فما يزيدهم إلا طغيانا كبيرا ۝ وإذ قلنا
للملائكة اسجدوا لآدم فسجدوا إلا إبليس قال أأسجد لمن خلقت طينا ۝ قال أرأيتك
هذا الذي كرمت علي لئن أخرتن إلى يوم القيامة لأحتنكن ذريته إلا قليلا ۝
قال اذهب فمن تبعك منهم فإن جهنم جزاؤكم جزاء موفورا ۝ واستفزز من استطعت
منهم بصوتك وأجلب عليهم بخيلك ورجلك وشاركهم في الأموال والأولاد
وعدهم وما يعدهم الشيطان إلا غرورا ۝ إن عبادي ليس لك عليهم سلطان
وكفى بربك وكيلا ۝ ربكم الذي يزجي لكم الفلك في البحر لتبتغوا من

فضله انه كان بكم رحيما ۝ واذا مسكم الضر في البحر ضل من تدعون
الا اياه فلما نجىكم الى البر اعرضتم وكان الانسن كفورا ۝ افامنتم ان يخسف
بكم جانب البر او يرسل عليكم حاصبا ثم لا تجدوا لكم وكيلا ۝ ام امنتم
ان يعيدكم فيه تارة اخرى فيرسل عليكم قاصفا من الريح فيغرقكم بما
كفرتم ثم لا تجدوا لكم علينا به تبيعا ۝ ولقد كرمنا بني ادم وحملنهم
في البر والبحر ورزقنهم من الطيبت وفضلنهم على كثير ممن خلقنا تفضيلا ۝
يوم ندعوا كل اناس بامامهم فمن اوتي كتبه بيمينه فاولئك يقرءون كتبهم
ولا يظلمون فتيلا ۝ ومن كان في هذه اعمى فهو في الاخرة اعمى واضل
سبيلا ۝ وان كادوا ليفتنونك عن الذي اوحينا اليك لتفتري علينا غيره واذا
لاتخذوك خليلا ۝ ولولا ان ثبتنك لقد كدت تركن اليهم شيا قليلا ۝ اذا
لاذقنك ضعف الحيوة وضعف الممات ثم لا تجد لك علينا نصيرا ۝ وان
كادوا ليستفزونك من الارض ليخرجوك منها واذا لا يلبثون خلفك الا قليلا ۝
سنة من قد ارسلنا قبلك من رسلنا ولا تجد لسنتنا تحويلا ۝ اقم الصلوة لدلوك
الشمس الى غسق اليل وقران الفجر ان قران الفجر كان مشهودا ۝ ومن اليل فتهجد
به نافلة لك عسى ان يبعثك ربك مقاما محمودا ۝ وقل رب ادخلني مدخل صدق
واخرجني مخرج صدق واجعل لي من لدنك سلطنا نصيرا ۝ وقل جا
الحق وزهق البطل ان البطل كان زهوقا ۝ وننزل من القران ما هو شفا ورحمة
للمومنين ولا يزيد الظلمين الا خسارا ۝ واذا انعمنا على الانسن اعرض ونا بجانبه
واذا مسه الشر كان يوسا ۝ قل كل يعمل على شاكلته فربكم اعلم بمن هو اهدى
سبيلا ۝ ويسلونك عن الروح قل الروح من امر ربي وما اوتيتم من العلم الا قليلا ۝
ولين شينا لنذهبن بالذي اوحينا اليك ثم لا تجد لك به علينا وكيلا ۝ الا رحمة
من ربك ان فضله كان عليك كبيرا ۝ قل لين اجتمعت الانس والجن على ان ياتوا بمثل
هذا القران لا ياتون بمثله ولو كان بعضهم لبعض ظهيرا ۝ ولقد صرفنا
للناس في هذا القران من كل مثل فابى اكثر الناس الا كفورا ۝ وقالوا لن نومن
لك حتى تفجر لنا من الارض ينبوعا ۝ او تكون لك جنة من نخيل وعنب فتفجر الانهر

خللها تفجيرا ۝ أو تسقط السماء كما زعمت علينا كسفا أو تأتي بالله وا
لملئكة قبيلا ۝ أو يكون لك بيت من زخرف أو ترقى في السماء ولن نؤمن لرقيك
حتى تنزل علينا كتبا نقرؤه قل سبحان ربي هل كنت إلا بشرا رسولا ۝ وما
منع الناس أن يؤمنوا إذ جاءهم الهدى إلا أن قالوا أبعث الله بشرا رسولا ۝ قل لو كان
في الأرض ملئكة يمشون مطمئنين لنزلنا عليهم من السماء ملكا رسولا ۝
قل كفى بالله شهيدا بيني وبينكم إنه كان بعباده خبيرا بصيرا ۝ ومن يهد
الله فهو المهتد ومن يضلل فلن تجد لهم أولياء من دونه ونحشرهم يوم القيمة على
وجوههم عميا وبكما وصما مأويهم جهنم كلما خبت زدنهم سعيرا ۝ ذلك
جزاؤهم بأنهم كفروا بآياتنا وقالوا أءذا كنا عظما ورفتا أءنا لمبعوثون خلقا جديدا ۝ أ
ولم يروا أن الله الذي خلق السموات والأرض قادر على أن يخلق مثلهم وجعل لهم
أجلا لا ريب فيه فأبى الظلمون إلا كفورا ۝ قل لو أنتم تملكون خزائن رحمة
ربي إذا لأمسكتم خشية الإنفاق وكان الإنسان قتورا ۝ ولقد ءاتينا موسى تسع
ءايت بينت فسئل بني إسرائيل إذ جاءهم فقال له فرعون إني لأظنك يموسى مسحورا ۝
قال لقد علمت ما أنزل هؤلاء إلا رب السموات والأرض بصائر وإني لأظنك يفر
عون مثبورا ۝ فأراد أن يستفزهم من الأرض فأغرقنه ومن معه جميعا ۝ وقلنا من
بعده لبني إسرائيل اسكنوا الأرض فإذا جاء وعد الآخرة جئنا بكم لفيفا ۝
وبالحق أنزلنه وبالحق نزل وما أرسلنك إلا مبشرا ونذيرا ۝ وقرءانا فرقنه لتقرأه على
الناس على مكث ونزلنه تنزيلا ۝ قل ءامنوا به أو لا تؤمنوا إن الذين أوتوا العلم من
قبله إذا يتلى عليهم يخرون للأذقان سجدا ۝ ويقولون سبحن ربنا إن كان وعد ربنا لمفعولا ۝
ويخرون للأذقان يبكون ويزيدهم خشوعا ۝ قل ادعوا الله أو ادعوا الرحمن أيا ما
تدعوا فله الأسماء الحسنى ولا تجهر بصلاتك ولا تخافت بها وابتغ بين ذلك سبيلا ۝
وقل الحمد لله الذي لم يتخذ ولدا ولم يكن له شريك في الملك ولم يكن له ولي من الذل
وكبره تكبيرا

بسم الله الرحمن الرحيم
الحمد لله الذي أنزل على عبده الكتب ولم يجعل له عوجا ۝ قيما لينذر بأسا

شديدا من لدنه ويبشر المومنين الذين يعملون الصلحت ان لهم اجرا حسنا مكثين
فيه ابدا وينذر الذين قالوا اتخذ الله ولدا ما لهم به من علم ولا لابائهم كبرت
كلمة تخرج من افواههم ان يقولون الا كذبا فلعلك باخع نفسك على اثرهم
ان لم يومنوا بهذا الحديث اسفا انا جعلنا ما على الارض زينة لها لنبلوهم
ايهم احسن عملا وانا لجعلون ما عليها صعيدا جرزا ام حسبت ان اصحب
الكهف والرقيم كانوا من ءايتنا عجبا اذ اوى الفتية الى الكهف فقالوا ربنا ءاتنا
من لدنك رحمة وهيئ لنا من امرنا رشدا فضربنا على ءاذانهم في الكهف
سنين عددا ثم بعثنهم لنعلم اي الحزبين احصى لما لبثوا امدا نحن نقص
عليك نباهم بالحق انهم فتية ءامنوا بربهم وزدنهم هدى وربطنا على قلوبهم
اذ قاموا فقالوا ربنا رب السموت والارض لن ندعوا من دونه الها لقد قلنا اذا
شططا هولاء قومنا اتخذوا من دونه ءالهة لولا ياتون عليهم بسلطن
بين فمن اظلم ممن افترى على الله كذبا واذ اعتزلتموهم وما يعبدون الا الله
فاووا الى الكهف ينشر لكم ربكم من رحمته ويهيئ لكم من امركم مرفقا
وترى الشمس اذا طلعت تزور عن كهفهم ذات اليمين واذا غربت تقرضهم
ذات الشمال وهم في فجوة منه ذلك من ءايت الله من يهد الله فهو المهتد ومن
يضلل فلن تجد له وليا مرشدا وتحسبهم ايقاظا وهم رقود ونقلبهم ذات
اليمين وذات الشمال وكلبهم بسط ذراعيه بالوصيد لو اطلعت عليهم
لوليت منهم فرارا ولملئت منهم رعبا وكذلك بعثنهم ليتساءلوا بينهم قال قائل
منهم كم لبثتم قالوا لبثنا يوما او بعض يوم قالوا ربكم اعلم بما لبثتم فابعثوا احد
كم بورقكم هذه الى المدينة فلينظر ايها ازكى طعاما فلياتكم برزق
منه وليتلطف ولا يشعرن بكم احدا انهم ان يظهروا عليكم يرجمو
كم او يعيدوكم في ملتهم ولن تفلحوا اذا ابدا وكذلك اعثرنا عليهم
ليعلموا ان وعد الله حق وان الساعة لا ريب فيها اذ يتنزعون بينهم امرهم فقالوا ابنوا
عليهم بنينا ربهم اعلم بهم قال الذين غلبوا على امرهم لنتخذن عليهم مسجدا
سيقولون ثلثة رابعهم كلبهم ويقولون خمسة سادسهم كلبهم رجما بالغيب ويقولون سبعة

وثامنهم كلبهم قل ربي أعلم بعدتهم ما يعلمهم إلا قليل فلا تمار فيهم إلا مرا
ظاهرا ولا تستفت فيهم منهم أحدا ولا تقولن لشاى إني فاعل ذلك غدا
إلا أن يشاء الله واذكر ربك إذا نسيت وقل عسى أن يهدين ربي لأقرب من هذا
رشدا ولبثوا في كهفهم ثلث مائة سنين وازدادوا تسعا قل الله أعلم بما
لبثوا له غيب السموت والأرض أبصر به وأسمع ما لهم من دونه من ولي ولا يشرك
في حكمه أحدا واتل ما أوحي إليك من كتاب ربك لا مبدل لكلمته ولن تجد من
دونه ملتحدا واصبر نفسك مع الذين يدعون ربهم بالغدوة والعشي يريدون
وجهه ولا تعد عيناك عنهم تريد زينة الحيوة الدنيا ولا تطع من أغفلنا قلبه عن
ذكرنا واتبع هوله وكان أمره فرطا وقل الحق من ربكم فمن شاء فليومن ومن
شاء فليكفر إنا أعتدنا للظلمين نارا أحاط بهم سرادقها وإن يستغيثوا يغاثوا
بماء كالمهل يشوي الوجوه بئس الشراب وساءت مرتفقا إن الذين ءامنوا وعملوا
الصلحت إنا لا نضيع أجر من أحسن عملا أولئك لهم جنت عدن تجري من
تحتهم الأنهر يحلون فيها من أساور من ذهب ويلبسون ثيابا خضرا من سندس وإستبرق
متكئين فيها على الأرائك نعم الثواب وحسنت مرتفقا واضرب لهم مثلا رجلين
جعلنا لأحدهما جنتين من أعناب وحففنهما بنخل وجعلنا بينهما زرعا كلتا
الجنتين ءاتت أكلها ولم تظلم منه شيئا وفجرنا خللهما نهرا وكان له ثمر
فقال لصحبه وهو يحاوره أنا أكثر منك مالا وأعز نفرا ودخل جنته وهو ظالم
لنفسه قال ما أظن أن تبيد هذه أبدا وما أظن الساعة قائمة ولئن رددت إلى
ربي لأجدن خيرا منها منقلبا قال له صاحبه وهو يحاوره أكفرت بالذي
خلقك من تراب ثم من نطفة ثم سوىك رجلا لكنا هو الله ربي ولا أشرك بربي
أحدا ولولا إذ دخلت جنتك قلت ما شاء الله لا قوة إلا بالله إن ترن أنا أقل منك
مالا وولدا فعسى ربي أن يؤتين خيرا من جنتك ويرسل عليها حسبانا من السماء فتصبح
صعيدا زلقا أو يصبح ماؤها غورا فلن تستطيع له طلبا وأحيط
بثمره فأصبح يقلب كفيه على ما أنفق فيها وهي خاوية على عروشها ويقول
يليتني لم أشرك بربي أحدا ولم تكن له فئة ينصرونه من دون الله وما كان منتصرا

هنالك الولاية لله الحق هو خير ثوابا وخير عقبا ۝ واضرب لهم مثل الحيوة الدنيا كماء
انزلنه من السماء فاختلط به نبات الارض فاصبح هشيما تذروه الريح وكان
الله على كل شيء مقتدرا ۝ المال والبنون زينة الحيوة الدنيا والبقيت الصلحت
خير عند ربك ثوابا وخير املا ۝ ويوم نسير الجبال وترى الارض بارزة وحشر
نهم فلم نغادر منهم احدا ۝ وعرضوا على ربك صفا لقد جئتمونا كما خلقنكم
اول مرة بل زعمتم الن نجعل لكم موعدا ۝ ووضع الكتب فترى المجرمين
مشفقين مما فيه ويقولون يويلتنا مال هذا الكتب لا يغادر صغيرة ولا كبيرة
الا احصيها ووجدوا ما عملوا حاضرا ولا يظلم ربك احدا ۝ واذ قلنا
للملئكة اسجدوا لادم فسجدوا الا ابليس كان من الجن ففسق عن امر ربه افتتخذونه
وذريته اولياء من دوني وهم لكم عدو بئس للظلمين بدلا ۝ ما اشهدتهم
خلق السموت والارض ولا خلق انفسهم وما كنت متخذ المضلين عضدا
ويوم يقول نادوا شركاءي الذين زعمتم فدعوهم فلم يستجيبوا لهم وجعلنا بينهم
موبقا ۝ وراى المجرمون النار فظنوا انهم مواقعوها ولم يجدوا عنها مصرفا ۝
ولقد صرفنا في هذا القرءان للناس من كل مثل وكان الانسن اكثر شيء
جدلا ۝ وما منع الناس ان يومنوا اذ جاءهم الهدى ويستغفروا ربهم الا ان تاتيهم
سنة الاولين او ياتيهم العذاب قبلا ۝ وما نرسل المرسلين الا مبشرين ومنذرين
ويجدل الذين كفروا بالبطل ليدحضوا به الحق واتخذوا ءايتي وما انذروا هزوا
ومن اظلم ممن ذكر بايت ربه فاعرض عنها ونسي ما قدمت يداه انا جعلنا على
قلوبهم اكنة ان يفقهوه وفي اذانهم وقرا وان تدعهم الى الهدى فلن يهتدوا اذا
ابدا ۝ وربك الغفور ذو الرحمة لو يواخذهم بما كسبوا لعجل لهم العذاب بل لهم
موعد لن يجدوا من دونه موئلا ۝ وتلك القرى اهلكنهم لما ظلموا وجعلنا لمهلكهم
موعدا ۝ واذ قال موسى لفتيه لا ابرح حتى ابلغ مجمع البحرين او امضي حقبا
فلما بلغا مجمع بينهما نسيا حوتهما فاتخذ سبيله في البحر سربا ۝ فلما جاوزا
قال لفتيه ءاتنا غداءنا لقد لقينا من سفرنا هذا نصبا ۝ قال ارءيت اذ اوينا الى الصخرة
فاني نسيت الحوت وما انسينيه الا الشيطن ان اذكره واتخذ سبيله في البحر

عجبا ۞ قال ذلك ما كنا نبغ فارتدا على اثارهما قصصا ۞ فوجدا عبدا من
عبادنا ءاتينه رحمة من عندنا وعلمنه من لدنا علما ۞ قال له موسى هل اتبعك على
ان تعلمن مما علمت رشدا ۞ قال انك لن تستطيع معي صبرا ۞ وكيف
تصبر على ما لم تحط به خبرا ۞ قال ستجدني ان شاء الله صابرا ولا اعصى
لك امرا ۞ قال فان اتبعتني فلا تسٔلني عن شيء حتى احدث لك منه ذكرا ۞
فانطلقا حتى اذا ركبا في السفينة خرقها قال اخرقتها لتغرق اهلها لقد
جئت شيا امرا ۞ قال الم اقل انك لن تستطيع معي صبرا ۞ قال لا
تواخذني بما نسيت ولا ترهقني من امري عسرا ۞ فانطلقا حتى اذا لقيا غلما
فقتله قال اقتلت نفسا زكية بغير نفس لقد جئت شيا نكرا ۞ قال الم اقل لك
انك لن تستطيع معي صبرا ۞ قال ان سالتك عن شيء بعدها فلا تصحبني
قد بلغت من لدني عذرا ۞ فانطلقا حتى اذا اتيا اهل قرية استطعما اهلها
فابوا ان يضيفوهما فوجدا فيها جدارا يريد ان ينقض فاقامه قال لو شئت لتخذت
عليه اجرا ۞ قال هذا فراق بيني وبينك سانبئك بتاويل ما لم تستطع عليه صبرا ۞
اما السفينة فكانت لمسكين يعملون في البحر فاردت ان اعيبها وكان وراءهم
ملك ياخذ كل سفينة غصبا ۞ واما الغلم فكان ابواه مومنين فخشينا ان ير
هقهما طغيانا وكفرا ۞ فاردنا ان يبدلهما ربهما خيرا منه زكوة واقرب
رحما ۞ واما الجدار فكان لغلمين يتيمين في المدينة وكان تحته كنز
لهما وكان ابوهما صالحا فاراد ربك ان يبلغا اشدهما ويستخرجا كنزهما
رحمة من ربك وما فعلته عن امري ذلك تاويل ما لم تسطع عليه صبرا ۞
ويسٔلونك عن ذي القرنين قل سأتلوا عليكم منه ذكرا ۞ انا مكنا له
في الارض وءاتينه من كل شيء سببا ۞ فاتبع سببا حتى اذا بلغ مغرب الشمس
وجدها تغرب في عين حمئة ووجد عندها قوما قلنا يذا القرنين اما ان تعذب
واما ان تتخذ فيهم حسنا ۞ قال اما من ظلم فسوف نعذبه ثم يرد الى ربه فيعذبه
عذابا نكرا ۞ واما من امن وعمل صالحا فله جزاء الحسنى وسنقول له من امرنا
يسرا ۞ ثم اتبع سببا حتى اذا بلغ مطلع الشمس وجدها تطلع على قوم لم

نجعل لهم من دونها سترا كذلك وقد احطنا بما لديه خبرا ثم
اتبع سببا حتى اذا بلغ بين السدين وجد من دونهما قوما لا يكادون يفقهون
قولا قالوا يذا القرنين ان ياجوج وماجوج مفسدون في الارض
فهل نجعل لك خرجا على ان تجعل بيننا وبينهم سدا قال ما مكني فيه ربي
خير فاعينوني بقوة اجعل بينكم وبينهم ردما اتوني زبر الحديد حتى اذا
ساوى بين الصدفين قال انفخوا حتى اذا جعله نارا قال اتوني افرغ
عليه قطرا فما اسطاعوا ان يظهروه وما استطاعوا له نقبا قال
هذا رحمة من ربي فاذا جاء وعد ربي جعله دكا وكان وعد ربي حقا
وتركنا بعضهم يومئذ يموج في بعض ونفخ في الصور فجمعنهم
جمعا وعرضنا جهنم يومئذ للكفرين عرضا الذين كانت
اعينهم في غطاء عن ذكري وكانوا لا يستطيعون سمعا
افحسب الذين كفروا ان يتخذوا عبادي من دوني اولياء انا اعتدنا
جهنم للكفرين نزلا قل هل ننبئكم بالاخسرين اعمالا الذين
ضل سعيهم في الحيوة الدنيا وهم يحسبون انهم يحسنون صنعا او
لئك الذين كفروا بايت ربهم ولقائه فحبطت اعمالهم فلا نقيم لهم يوم
القيمة وزنا ذلك جزاؤهم جهنم بما كفروا واتخذوا ايتي ورسلي
هزوا ان الذين امنوا وعملوا الصلحت كانت لهم جنت الفردوس
نزلا خلدين فيها لا يبغون عنها حولا قل لو كان البحر مدادا لكلمت
ربي لنفد البحر قبل ان تنفد كلمت ربي ولو جئنا بمثله مددا قل انما
انا بشر مثلكم يوحى الي انما الهكم اله واحد فمن كان يرجوا لقاء
ربه فليعمل عملا صلحا ولا يشرك بعبادة ربه احدا

بسم الله الرحمن الرحيم

كهيعص ذكر رحمت ربك عبده زكرياء اذ نادى ربه ندآء خفيا
قال رب انى وهن العظم منى واشتعل الراس شيبا ولم اكن بدعائك رب شقيا
وانى خفت الموالى من ورآءى وكانت امراتى عاقرا فهب لى من لدنك وليا
يرثنى ويرث من ال يعقوب واجعله رب رضيا يزكرياء انا نبشرك بغلم اسمه يحيى — *Ioannis baptiste natiuitas.*
لم نجعل له من قبل سميا قال رب انى يكون لى غلم وكانت امراتى عاقرا وقد
بلغت من الكبر عتيا قال كذلك قال ربك هو على هين وقد خلقتك من قبل
ولم تك شيا قال رب اجعل لى اية قال ايتك الا تكلم الناس ثلث ليال سويا — *Zacharias mutus*
فخرج على قومه من المحراب فاوحى اليهم ان سبحوا بكرة وعشيا ييحيى خذ
الكتب بقوة واتينه الحكم صبيا وحنانا من لدنا وزكوة وكان تقيا
وبرا بوالديه ولم يكن جبارا عصيا وسلم عليه يوم ولد ويوم يموت ويوم
يبعث حيا واذكر فى الكتب مريم اذ انتبذت من اهلها مكانا شرقيا — *Liber Marię virgis*
فاتخذت من دونهم حجابا فارسلنا اليها روحنا فتمثل لها بشرا سويا قالت انى
اعوذ بالرحمن منك ان كنت تقيا قال انما انا رسول ربك لاهب لك غلما زكيا
قالت انى يكون لى غلم ولم يمسسنى بشر ولم اك بغيا قال كذلك قال ربك — *quō fiet istud, q̄ virū nō cognosco.*
هو على هين ولنجعله اية للناس ورحمة منا وكان امرا مقضيا فحملته
فانتبذت به مكانا قصيا فاجاءها المخاض الى جذع النخلة قالت يليتنى — *Maria peregre parit ad truncū palmę.*
مت قبل هذا وكنت نسيا منسيا فناداها من تحتها الا تحزنى قد جعل ربك تحتك
سريا وهزى اليك بجذع النخلة تسقط عليك رطبا جنيا فكلى
واشربى وقرى عينا فاما ترين من البشر احدا فقولى انى نذرت للرحمن صوما
فلن اكلم اليوم انسيا فاتت به قومها تحمله قالوا يمريم لقد جئت شيا فريا يا — *Maria vidit cum infāti ad suos.*
اخت هرون ما كان ابوك امرا سوء وما كانت امك بغيا فاشارت اليه قالوا — *Maria accusatur a suis de violata virginitate.*
كيف نكلم من كان فى المهد صبيا قال انى عبد الله اتينى الكتب — *Chrs loquitur in cunis.*
وجعلنى نبيا وجعلنى مباركا اين ما كنت واوصنى بالصلوة والزكوة
ما دمت حيا وبرا بوالدتى ولم يجعلنى جبارا شقيا والسلم على يوم ولدت

Jesus filius Ma
rie verbum ve
ritatis.

Iudei et christiani
de Christo dissentiunt.

ويوم اموت ويوم ابعث حيا ۝ ذلك عيسى ابن مريم قول الحق الذي فيه يمترون ۝
ما كان لله ان يتخذ من ولد سبحنه اذا قضى امرا فانما يقول له كن فيكون ۝
وان الله ربي وربكم فاعبدوه هذا صرط مستقيم ۝ فاختلف الا
حزاب من بينهم فويل للذين كفروا من مشهد يوم عظيم ۝ اسمع بهم وابصر
يوم ياتوننا لكن الظلمون اليوم في ضلل مبين ۝ وانذرهم يوم الحسرة
اذ قضي الامر وهم في غفلة وهم لا يومنون ۝ انا نحن نرث الارض ومن
عليها والينا يرجعون ۝ واذكر في الكتب ابرهيم ۝ انه كان صد
يقا نبيا ۝ اذ قال لابيه يابت لم تعبد ما لا يسمع ولا يبصر ولا يغني عنك شيا ۝
يابت اني قد جاءني من العلم ما لم ياتك فاتبعني اهدك صرطا سويا ۝ يابت
لا تعبد الشيطن ان الشيطن كان للرحمن عصيا ۝ يابت اني اخاف ان
يمسك عذاب من الرحمن فتكون للشيطن وليا ۝ قال اراغب انت عن الهتي يا
ابرهيم لين لم تنته لارجمنك واهجرني مليا ۝ قال سلم عليك ساستغفر لك ربي انه
كان بي حفيا ۝ واعتزلكم وما تدعون من دون الله وادعوا ربي عسى
الا اكون بدعاء ربي شقيا ۝ فلما اعتزلهم وما يعبدون من دون الله وهبنا له
اسحق ويعقوب وكلا جعلنا نبيا ۝ ووهبنا لهم من رحمتنا وجعلنا لهم لسان صدق
عليا ۝ واذكر في الكتب موسى انه كان مخلصا وكان رسولا نبيا ۝
ونديناه من جانب الطور الايمن وقربنه نجيا ۝ ووهبنا له من رحمتنا اخاه هرون
نبيا ۝ واذكر في الكتب اسمعيل انه كان صادق الوعد وكان رسولا نبيا
وكان يامر اهله بالصلوة والزكوة وكان عند ربه مرضيا ۝ واذكر
في الكتب ادريس انه كان صديقا نبيا ۝ ورفعنه مكانا عليا ۝ اولئك
الذين انعم الله عليهم من النبيين من ذرية ادم وممن حملنا مع نوح ومن ذرية
ابرهيم واسرءيل وممن هدينا واجتبينا اذا تتلى عليهم ايت الرحمن خروا سجدا
وبكيا ۝ فخلف من بعدهم خلف اضاعوا الصلوة واتبعوا الشهوات
فسوف يلقون غيا ۝ الا من تاب وامن وعمل صلحا فاولئك يدخلون الجنة
ولا يظلمون شيا ۝ جنت عدن التي وعد الرحمن عباده بالغيب انه كان

وعده مأتيا لا يسمعون فيها لغوا الا سلما ولهم رزقهم فيها بكرة وعشيا
تلك الجنة التي نورث من عبادنا من كان تقيا وما نتنزل الا بأمر ربك له ما بين
أيدينا وما خلفنا وما بين ذلك وما كان ربك نسيا رب السموات والارض وما
بينهما فاعبده واصطبر لعبادته هل تعلم له سميا ويقول الانسان أءذا
ما مت لسوف أخرج حيا أولا يذكر الانسان أنا خلقناه من قبل ولم يك شيا
فوربك لنحشرنهم والشياطين ثم لنحضرنهم حول جهنم جثيا ثم لننزعن
من كل شيعة أيهم أشد على الرحمن عتيا ثم لنحن أعلم بالذين هم
أولى بها صليا وان منكم الا واردها كان على ربك حتما مقضيا
ثم ننجي الذين اتقوا ونذر الظالمين فيها جثيا واذا تتلى عليهم اياتنا بينت
قال الذين كفروا للذين امنوا أي الفريقين خير مقاما وأحسن نديا وكم
أهلكنا قبلهم من قرن هم أحسن أثثا ورءيا قل من كان في الضللة فليمدد
له الرحمن مدا حتى اذا رأوا ما يوعدون اما العذاب واما الساعة فسيعلمون
من هو شر مكانا وأضعف جندا ويزيد الله الذين اهتدوا هدى والبقيت
الصلحت خير عند ربك ثوابا وخير مردا أفرأيت الذي كفر بأياتنا وقال
لأوتين مالا وولدا أطلع الغيب أم اتخذ عند الرحمن عهدا كلا
سنكتب ما يقول ونمد له من العذاب مدا ونرثه ما يقول ويأتينا فردا واتخذوا
من دون الله الهة ليكونوا لهم عزا كلا سيكفرون بعبادتهم ويكونون
عليهم ضدا ألم تر أنا أرسلنا الشياطين على الكافرين تؤزهم أزا فلا
تعجل عليهم انما نعد لهم عدا يوم نحشر المتقين الى الرحمن وفدا ونسوق
المجرمين الى جهنم وردا لا يملكون الشفاعة الا من اتخذ عند الرحمن عهدا
وقالوا اتخذ الرحمن ولدا لقد جئتم شيا ادا تكاد السموات يتفطرن
منه وتنشق الارض وتخر الجبال هدا أن دعوا للرحمن ولدا وما ينبغي للر
حمن أن يتخذ ولدا ان كل من في السموات والارض الا اتي الرحمن عبدا
لقد أحصيهم وعدهم عدا وكلهم اتيه يوم القيمة فردا ان الذين
امنوا وعملوا الصلحت سيجعل لهم الرحمن ودا فانما يسرنه بلسانك

لتبشر به المتقين وتنذر به قوما لدا ۝ وكم اهلكنا قبلهم من قرن هل تحس
منهم من احد او تسمع لهم ركزا

سورة طه وهي مائة وخمس وثلثون ءاية

بسم الله الرحمن الرحيم
طه ما انزلنا عليك القرءان لتشقى ۝ الا تذكرة لمن يخشى ۝ تنزيلا ممن خلق
الارض والسموات العلى ۝ الرحمن على العرش استوى ۝ له ما في السموات
وما في الارض وما بينهما وما تحت الثرى ۝ وان تجهر بالقول فانه يعلم السر
واخفى ۝ الله لا اله الا هو له الاسماء الحسنى ۝ وهل اتاك حديث موسى
اذ را نارا فقال لاهله امكثوا اني ءانست نارا لعلي ءاتيكم منها بقبس او اجد
على النار هدى ۝ فلما اتاها نودي يموسى ۝ اني انا ربك فاخلع نعليك انك
بالواد المقدس طوى ۝ وانا اخترتك فاستمع لما يوحى ۝ انني انا الله لا اله
الا انا فاعبدني واقم الصلوة لذكري ۝ ان الساعة ءاتية اكاد اخفيها
لتجزى كل نفس بما تسعى ۝ فلا يصدنك عنها من لا يومن بها واتبع هويه
فتردى ۝ وما تلك بيمينك يموسى ۝ قال هي عصاي اتوكؤا عليها واهش بها
على غنمي ولي فيها مارب اخرى ۝ قال القها يموسى ۝ فالقيها فاذا هي حية
تسعى ۝ قال خذها ولا تخف سنعيدها سيرتها الاولى ۝ واضمم يدك
الى جناحك تخرج بيضاء من غير سوء ءاية اخرى ۝ لنريك من ءاياتنا الكبرى ۝ اذهب
الى فرعون انه طغى ۝ قال رب اشرح لي صدري ۝ ويسر لي امري
واحلل عقدة من لساني ۝ يفقهوا قولي ۝ واجعل لي وزيرا من اهلي ۝ هرون
اخي ۝ اشدد به ازري ۝ واشركه في امري ۝ كي نسبحك كثيرا ۝
ونذكرك كثيرا ۝ انك كنت بنا بصيرا ۝ قال قد اوتيت سولك يموسى ۝
ولقد مننا عليك مرة اخرى ۝ اذ اوحينا الى امك ما يوحى ۝ ان اقذفيه في التا
بوت فاقذفيه في اليم فليلقه اليم بالساحل ياخذه عدو لي وعدو له
والقيت عليك محبة مني ولتصنع على عيني ۝ اذ تمشي اختك فتقول هل اد
لكم على من يكفله فرجعناك الى امك كي تقر عينها ولا تحزن وقتلت

نفسا فنجيناك من الغم وفتناك فتونا ۝ فلبثت سنين في أهل مدين ثم جئت على
قدر يموسى ۝ واصطنعتك لنفسي اذهب أنت وأخوك بـآيتي ولا
تنيا في ذكري ۝ اذهبا إلى فرعون إنه طغى ۝ فقولا له قولا لينا لعله
يتذكر أو يخشى ۝ قالا ربنا إننا نخاف أن يفرط علينا أو أن يطغى ۝
قال لا تخافا إنني معكما أسمع وأرى ۝ فأتياه فقولا إنا رسولا ربك
فأرسل معنا بني إسرءيل ولا تعذبهم قد جئناك بـآية من ربك والسلم على من
اتبع الهدى ۝ إنا قد أوحي إلينا أن العذاب على من كذب وتولى ۝ قال فمن
ربكما يموسى ۝ قال ربنا الذي أعطى كل شيء خلقه ثم هدى ۝ قال
فما بال القرون الأولى ۝ قال علمها عند ربي في كتب لا يضل ربي
ولا ينسى ۝ الذي جعل لكم الأرض مهدا وسلك لكم فيها سبلا وأنزل من
السماء ماء فأخرجنا به أزوجا من نبات شتى ۝ كلوا وارعوا أنعمكم إن في ذلك
لآيت لأولي النهى ۝ منها خلقنكم وفيها نعيدكم ومنها نخرجكم تارة أخرى
ولقد أرينه آيتنا كلها فكذب وأبى ۝ قال أجئتنا لتخرجنا من أرضنا بسحرك
يموسى ۝ فلنأتينك بسحر مثله فاجعل بيننا وبينك موعدا لا نخلفه نحن ولا أنت
مكانا سوى ۝ قال موعدكم يوم الزينة وأن يحشر الناس ضحى ۝ فتولى فر
عون فجمع كيده ثم أتى ۝ قال لهم موسى ويلكم لا تفتروا على الله كذبا
فيسحتكم بعذاب وقد خاب من افترى ۝ فتنزعوا أمرهم بينهم وأسروا النجوى
قالوا إن هذان لسحران يريدان أن يخرجكم من أرضكم بسحرهما ويذهبا
بطريقتكم المثلى ۝ فأجمعوا كيدكم ثم ائتوا صفا وقد أفلح
اليوم من استعلى ۝ قالوا يموسى إما أن تلقي وإما أن نكون أول من ألقى ۝ قال
بل ألقوا فإذا حبالهم وعصيهم يخيل إليه من سحرهم أنها تسعى ۝ فأوجس في نفسه
خيفة موسى ۝ قلنا لا تخف إنك أنت الأعلى ۝ وألق ما في يمينك تلقف ما صنعوا
إنما صنعوا كيد سحر ولا يفلح الساحر حيث أتى ۝ فألقي السحرة سجدا قالوا آمنا
برب هرون وموسى ۝ قال آمنتم له قبل أن آذن لكم إنه لكبيركم الذي علمكم
السحر فلأقطعن أيديكم وأرجلكم من خلف ولأصلبنكم في جذوع

النخل ولتعلمن أينا أشد عذابا وأبقى قالوا لن نوثرك على ما جاءنا من البينت
والذي فطرنا فاقض ما أنت قاض إنما تقضي هذه الحيوة الدنيا إنا
ءامنا بربنا ليغفر لنا خطينا وما أكرهتنا عليه من السحر والله خير وأبقى إنه
من يأت ربه مجرما فإن له جهنم لا يموت فيها ولا يحيى ومن يأته مومنا قد عمل
الصلحت فأولئك لهم الدرجت العلى جنت عدن تجري من تحتها الأنهر
خلدين فيها وذلك جزاؤا من تزكى ولقد أوحينا إلى موسى أن أسر بعبادي
فاضرب لهم طريقا في البحر يبسا لا تخاف دركا ولا تخشى فأتبعهم
فرعون بجنوده فغشيهم من اليم ما غشيهم وأضل فرعون قومه وما هدى
يبني إسرائيل قد أنجينكم من عدوكم ووعدنكم جانب الطور الأيمن
ونزلنا عليكم المن والسلوى كلوا من طيبت ما رزقنكم ولا تطغوا
فيه فيحل عليكم غضبي ومن يحلل عليه غضبي فقد هوى وإني لغفار
لمن تاب وءامن وعمل صلحا ثم اهتدى وما أعجلك عن قومك يموسى
قال هم أولاء على أثري وعجلت إليك رب لترضى قال فإنا قد فتنا
قومك من بعدك وأضلهم السامري فرجع موسى إلى قومه غضبن
أسفا قال يقوم ألم يعدكم ربكم وعدا حسنا أفطال عليكم
العهد أم أردتم أن يحل عليكم غضب من ربكم فأخلفتم موعدي
قالوا ما أخلفنا موعدك بملكنا ولكنا حملنا أوزارا من زينة القوم فقذفنها
فكذلك ألقى السامري فأخرج لهم عجلا جسدا له خوار فقالوا هذا
إلهكم وإله موسى فنسي أفلا يرون ألا يرجع إليهم قولا ولا يملك
لهم ضرا ولا نفعا ولقد قال لهم هرون من قبل يقوم إنما فتنتم به وإن
ربكم الرحمن فاتبعوني وأطيعوا أمري قالوا لن نبرح عليه
عكفين حتى يرجع إلينا موسى قال يهرون ما منعك إذ رأيتهم ضلوا
ألا تتبعن أفعصيت أمري قال يبنؤم لا تأخذ بلحيتي ولا برأسي
إني خشيت أن تقول فرقت بين بني إسرائيل ولم ترقب قولي قال فما خطبك
يسامري قال بصرت بما لم يبصروا به فقبضت قبضة من أثر الرسول

فنبذتها وكذلك سولت لي نفسي قال فاذهب فان لك في الحيوة ان تقول
لا مساس وان لك موعدا لن تخلفه وانظر الى الهك الذي ظلت عليه
عاكفا لنحرقنه ثم لننسفنه في اليم نسفا انما الهكم الله الذي
لا اله الا هو وسع كل شيء علما كذلك نقص عليك من انباء ما قد سبق
وقد ءاتينك من لدنا ذكرا من اعرض عنه فانه يحمل يوم القيمة
وزرا خلدين فيه وساء لهم يوم القيمة حملا يوم ينفخ في الصور
ونحشر المجرمين يومئذ زرقا يتخفتون بينهم ان لبثتم الا عشرا
نحن اعلم بما يقولون اذ يقول امثلهم طريقة ان لبثتم الا يوما ويسـٔلونك
عن الجبال فقل ينسفها ربي نسفا فيذرها قاعا صفصفا لا ترى
فيها عوجا ولا امتا يومئذ يتبعون الداعي لا عوج له وخشعت الاصوات
للرحمن فلا تسمع الا همسا يومئذ لا تنفع الشفعة الا من اذن له
الرحمن ورضي له قولا يعلم ما بين ايديهم وما خلفهم ولا يحيطون
به علما وعنت الوجوه للحي القيوم وقد خاب من حمل ظلما ومن يعمل
من الصلحت وهو مومن فلا يخاف ظلما ولا هضما وكذلك انزلنه
قرءانا عربيا وصرفنا فيه من الوعيد لعلهم يتقون او يحدث لهم ذكرا
فتعلى الله الملك الحق ولا تعجل بالقرءان من قبل ان يقضى اليك وحيه وقل
رب زدني علما ولقد عهدنا الى ادم من قبل فنسي ولم نجد له عزما
واذ قلنا للملئكة اسجدوا لادم فسجدوا الا ابليس ابى فقلنا يادم
ان هذا عدو لك ولزوجك فلا يخرجنكما من الجنة فتشقى ان لك الا
تجوع فيها ولا تعرى وانك لا تظمؤا فيها ولا تضحى فوسوس
اليه الشيطن قال يادم هل ادلك على شجرة الخلد وملك لا يبلى فاكلا
منها فبدت لهما سوءتهما وطفقا يخصفان عليهما من ورق الجنة
وعصى ادم ربه فغوى ثم اجتبه ربه فتاب عليه وهدى قال اهبطا منها
جميعا بعضكم لبعض عدو فاما ياتينكم مني هدى فمن اتبع
هداي فلا يضل ولا يشقى ومن اعرض عن ذكري فان

له معيشة ضنكا ونحشره يوم القيامة أعمى قال رب لم حشرتني
أعمى وقد كنت بصيرا قال كذلك أتتك آياتنا فنسيتها وكذا
لك اليوم تنسى وكذلك نجزي من أسرف ولم يومن بآيات ربه ولعذاب
الآخرة أشد وأبقى أفلم يهد لهم كم أهلكنا قبلهم من القرون
يمشون في مساكنهم إن في ذلك لآيات لأولي النهى ولولا كلمة
سبقت من ربك لكان لزاما وأجل مسمى فاصبر على ما يقولون وسبح
بحمد ربك قبل طلوع الشمس وقبل غروبها ومن آناء الليل فسبح وأطراف
النهار لعلك ترضى ولا تمدن عينيك إلى ما متعنا به أزواجا منهم
زهرة الحياة الدنيا لنفتنهم فيه ورزق ربك خير وأبقى وأمر أهلك بالـ
صلوة واصطبر عليها لا نسألك رزقا نحن نرزقك والعاقبة للتقوى
وقالوا لولا يأتينا بآية من ربه أولم تأتهم بينة ما في الصحف الأولى
ولو أنا أهلكناهم بعذاب من قبله لقالوا ربنا لولا أرسلت إلينا رسولا فنتبع
آياتك من قبل أن نذل ونخزى قل كل متربص فتربصوا فستعلمون من
أصحاب الصراط السوي ومن اهتدى

[illegible]

بسم الله الرحمن الرحيم
اقترب للناس حسابهم وهم في غفلة معرضون ما يأتيهم من
ذكر من ربهم محدث إلا استمعوه وهم يلعبون لاهية قلوبهم وأسروا
النجوى الذين ظلموا هل هذا إلا بشر مثلكم أفتأتون السحر وأنتم تبصرون
قل ربي يعلم القول في السماء والأرض وهو السميع العليم بل قالوا
أضغاث أحلام بل افتراه بل هو شاعر فليأتنا بآية كما أرسل الأولون
ما آمنت قبلهم من قرية أهلكناها أفهم يومنون وما أرسلنا قبلك إلا رجالا
يوحى إليهم فاسئلوا أهل الذكر إن كنتم لا تعلمون وما جعلناهم جسدا
لا يأكلون الطعام وما كانوا خالدين ثم صدقناهم الوعد فأنجيناهم
ومن نشاء وأهلكنا المسرفين لقد أنزلنا إليكم كتابا فيه

فيه ذكركم أفلا تعقلون ۝ وكم قصمنا من قرية كانت ظالمة
وأنشأنا بعدها قوما آخرين ۝ فلما أحسوا بأسنا إذا هم منها يركضون
لا تركضوا وارجعوا إلى ما أترفتم فيه ومساكنكم لعلكم تسألون
قالوا يا ويلنا إنا كنا ظالمين ۝ فما زالت تلك دعواهم حتى جعلناهم حصيدا
خامدين ۝ وما خلقنا السماء والأرض وما بينهما لاعبين ۝ لو أردنا أن نتخذ
لهوا لاتخذناه من لدنا إن كنا فاعلين ۝ بل نقذف بالحق فيدمغه فإذا هو زاهق — على الباطل
ولكم الويل مما تصفون ۝ وله من في السماوات والأرض ومن عنده لا
يستكبرون عن عبادته ولا يستحسرون ۝ يسبحون الليل والنهار لا يفترون
أم اتخذوا آلهة من الأرض هم ينشرون ۝ لو كان فيهما آلهة إلا الله لفسدتا
فسبحان الله رب العرش عما يصفون ۝ لا يسأل عما يفعل وهم يسألون ۝ أم
اتخذوا من دونه آلهة قل هاتوا برهانكم هذا ذكر من معي وذكر من قبلي
بل أكثرهم لا يعلمون الحق فهم معرضون ۝ وما أرسلنا من قبلك من رسول
إلا يوحى إليه أنه لا إله إلا أنا فاعبدون ۝ وقالوا اتخذ الرحمن ولدا سبحانه
بل عباد مكرمون ۝ لا يسبقونه بالقول وهم بأمره يعملون ۝ يعلم ما بين أيديهم
وما خلفهم ولا يشفعون إلا لمن ارتضى وهم من خشيته مشفقون ۝ ومن يقل
منهم إني إله من دونه فذلك نجزيه جهنم كذلك نجزي الظالمين ۝ أولم
ير الذين كفروا أن السماوات والأرض كانتا رتقا ففتقناهما وجعلنا من الماء
كل شيء حي أفلا يؤمنون ۝ وجعلنا في الأرض رواسي أن تميد بهم
وجعلنا فيها فجاجا سبلا لعلهم يهتدون ۝ وجعلنا السماء سقفا محفوظا وهم
عن آياتها معرضون ۝ وهو الذي خلق الليل والنهار والشمس والقمر كل في
فلك يسبحون ۝ وما جعلنا لبشر من قبلك الخلد أفإين مت فهم الخالدون ۝ كل
نفس ذائقة الموت ونبلوكم بالشر والخير فتنة وإلينا ترجعون ۝ وإذا رآك
الذين كفروا إن يتخذونك إلا هزوا أهذا الذي يذكر آلهتكم وهم بذكر
الرحمن هم كافرون ۝ خلق الإنسان من عجل سأوريكم آياتي فلا تستعجلون
ويقولون متى هذا الوعد إن كنتم صادقين ۝ لو يعلم الذين كفروا حين

لا يكفون عن وجوههم النار ولا عن ظهورهم ولا هم ينصرون ۝ بل تأتيهم
بغتة فتبهتهم فلا يستطيعون ردها ولا هم ينظرون ۝ ولقد استهزئ
برسل من قبلك فحاق بالذين سخروا منهم ما كانوا به يستهزءون ۝ قل من يكلؤ
كم بالليل والنهار من الرحمن بل هم عن ذكر ربهم معرضون ۝ أم لهم ءالهة تمنعهم
من دوننا لا يستطيعون نصر أنفسهم ولا هم منا يصحبون ۝ بل متعنا هؤلاء
وءاباءهم حتى طال عليهم العمر أفلا يرون أنا نأتي الأرض ننقصها من أطرافها
أفهم الغالبون ۝ قل إنما أنذركم بالوحي ولا يسمع الصم الدعاء إذا ما
ينذرون ۝ ولئن مستهم نفحة من عذاب ربك ليقولن يويلنا إنا كنا ظالمين ۝
ونضع الموازين القسط ليوم القيامة فلا تظلم نفس شيئا وإن كان مثقال حبة
من خردل أتينا بها وكفى بنا حاسبين ۝ ولقد ءاتينا موسى وهرون الفرقان وضياء
وذكرا للمتقين ۝ الذين يخشون ربهم بالغيب وهم من الساعة مشفقون ۝ وهذا
ذكر مبارك أنزلناه أفأنتم له منكرون ۝ ولقد ءاتينا إبراهيم رشده من قبل وكنا
به عالمين ۝ إذ قال لأبيه وقومه ما هذه التماثيل التي أنتم لها عاكفون ۝ قالوا
وجدنا ءاباءنا لها عابدين ۝ قال لقد كنتم أنتم وءاباؤكم في ضلال مبين ۝
قالوا أجئتنا بالحق أم أنت من اللاعبين ۝ قال بل ربكم رب السموات والأرض الذي
فطرهن وأنا على ذلكم من الشاهدين ۝ وتالله لأكيدن أصنامكم
بعد أن تولوا مدبرين ۝ فجعلهم جذاذا إلا كبيرا لهم لعلهم إليه يرجعون ۝ قالوا
من فعل هذا بآلهتنا إنه لمن الظالمين ۝ قالوا سمعنا فتى يذكرهم يقال له إبراهيم ۝
قالوا فأتوا به على أعين الناس لعلهم يشهدون ۝ قالوا ءأنت فعلت هذا بآلهتنا
يا إبراهيم ۝ قال بل فعله كبيرهم هذا فاسألوهم إن كانوا ينطقون ۝ فرجعوا
إلى أنفسهم فقالوا إنكم أنتم الظالمون ۝ ثم نكسوا على رءوسهم لقد علمت
ما هؤلاء ينطقون ۝ قال أفتعبدون من دون الله ما لا ينفعكم شيئا ولا
يضركم ۝ أف لكم ولما تعبدون من دون الله أفلا تعقلون ۝ قالوا حرقوه
وانصروا ءالهتكم إن كنتم فاعلين ۝ قلنا يا نار كوني بردا وسلاما على إبراهيم ۝
وأرادوا به كيدا فجعلناهم الأخسرين ۝ ونجيناه ولوطا إلى الأرض التي

باركنا فيها للعالمين ووهبنا له إسحق ويعقوب نافلة وكلا جعلنا صالحين
وجعلناهم أئمة يهدون بأمرنا وأوحينا إليهم فعل الخيرات وإقام الصلوة وإيتاء الز
كوة وكانوا لنا عابدين ولوطا ءاتيناه حكما وعلما ونجيناه من القرية
التي كانت تعمل الخبائث إنهم كانوا قوم سوء فاسقين وأدخلناه في رحمتنا إنه
من الصالحين ونوحا إذ نادى من قبل فاستجبنا له فنجيناه وأهله من الكرب
العظيم ونصرناه من القوم الذين كذبوا بآياتنا إنهم كانوا قوم سوء فأ
غرقناهم أجمعين وداود وسليمان إذ يحكمان في الحرث إذ نفشت فيه غنم
القوم وكنا لحكمهم شاهدين ففهمناها سليمان وكلا ءاتينا حكما وعلما
وسخرنا مع داود الجبال يسبحن والطير وكنا فاعلين وعلمناه صنعة لبوس
لكم لتحصنكم من بأسكم فهل أنتم شاكرون ولسليمان الريح عا
صفة تجري بأمره إلى الأرض التي باركنا فيها وكنا بكل شيء عالمين
ومن الشياطين من يغوصون له ويعملون عملا دون ذلك وكنا لهم حافظين
وأيوب إذ نادى ربه أني مسني الضر وأنت أرحم الراحمين فاستجبنا له فكشفنا
ما به من ضر وءاتيناه أهله ومثلهم معهم رحمة من عندنا وذكرى للعابدين
وإسماعيل وإدريس وذا الكفل كل من الصابرين وأدخلناهم في رحمتنا إنهم
من الصالحين وذا النون إذ ذهب مغاضبا فظن أن لن نقدر عليه فنادى
في الظلمات أن لا إله إلا أنت سبحانك إني كنت من الظالمين فاستجبنا له ونجيناه
من الغم وكذلك ننجي المؤمنين وزكريا إذ نادى ربه رب لا تذرني فردا
وأنت خير الوارثين فاستجبنا له ووهبنا له يحيى وأصلحنا له زوجه إنهم
كانوا يسارعون في الخيرات ويدعوننا رغبا ورهبا وكانوا لنا خاشعين
والتي أحصنت فرجها فنفخنا فيها من روحنا وجعلناها وابنها ءاية للعالمين
إن هذه أمتكم أمة واحدة وأنا ربكم فاعبدون وتقطعوا أمرهم
بينهم كل إلينا راجعون فمن يعمل من الصالحات وهو مؤمن فلا كفران
لسعيه وإنا له كاتبون وحرام على قرية أهلكناها أنهم لا يرجعون حتى
إذا فتحت يأجوج ومأجوج وهم من كل حدب ينسلون واقترب الوعد الحق

فإذا هي شاخصة أبصار الذين كفروا يويلنا قد كنا في غفلة من هذا
بل كنا ظلمين ۝ إنكم وما تعبدون من دون الله حصب جهنم أنتم لها
وردون ۝ لو كان هؤلاء آلهة ما وردوها وكل فيها خلدون ۝ لهم فيها
زفير وهم فيها لا يسمعون ۝ إن الذين سبقت لهم منا الحسنى أولئك عنها
مبعدون ۝ لا يسمعون حسيسها وهم في ما اشتهت أنفسهم خلدون ۝ لا
يحزنهم الفزع الأكبر وتتلقاهم الملئكة هذا يومكم الذي كنتم تو
عدون ۝ يوم نطوي السماء كطي السجل للكتب كما بدأنا أول خلق
نعيده وعدا علينا إنا كنا فعلين ۝ ولقد كتبنا في الزبور من بعد الذكر
أن الأرض يرثها عبادي الصلحون ۝ إن في هذا لبلغا لقوم عبدين
وما أرسلنك إلا رحمة للعلمين ۝ قل إنما يوحى إلي أنما إلهكم إله وحد فهل
أنتم مسلمون ۝ فإن تولوا فقل ءاذنتكم على سواء وإن أدري أقريب أم بعيد
ما توعدون ۝ إنه يعلم الجهر من القول ويعلم ما تكتمون ۝ وإن أدري لعله فتنة
لكم ومتع إلى حين ۝ قل رب احكم بالحق وربنا الرحمن المستعان على ما
تصفون ۝

[illegible]

بسم الله الرحمن الرحيم
يأيها الناس اتقوا ربكم إن زلزلة الساعة شيء عظيم ۝ يوم ترونها تذهل
كل مرضعة عما أرضعت وتضع كل ذات حمل حملها وترى الناس سكرى
وما هم بسكرى ولكن عذاب الله شديد ۝ ومن الناس من يجدل في الله بغير علم
ويتبع كل شيطن مريد ۝ كتب عليه أنه من تولاه فأنه يضله ويهديه
إلى عذاب السعير ۝ يأيها الناس إن كنتم في ريب من البعث فإنا خلقنكم من تراب
ثم من نطفة ثم من علقة ثم من مضغة مخلقة وغير مخلقة لنبين لكم ونقر
في الأرحام ما نشاء إلى أجل مسمى ثم نخرجكم طفلا ثم لتبلغوا أشدكم
ومنكم من يتوفى ومنكم من يرد إلى أرذل العمر لكيلا يعلم من بعد علم شيئا
وترى الأرض هامدة فإذا أنزلنا عليها الماء اهتزت وربت وأنبتت من كل
زوج بهيج ۝ ذلك بأن الله هو الحق وأنه يحي الموتى وأنه على كل شيء قدير ۝

وأن الساعة ءاتية لا ريب فيها وأن الله يبعث من في القبور ۝ ومن الناس من يجادل
في الله بغير علم ولا هدى ولا كتاب منير ۝ ثاني عطفه ليضل عن
سبيل الله له في الدنيا خزي ونذيقه يوم القيامة عذاب الحريق ۝ ذلك بما
قدمت يداك وأن الله ليس بظلام للعبيد ۝ ومن الناس من يعبد الله على حرف
فإن أصابه خير اطمأن به وإن أصابته فتنة انقلب على وجهه خسر الدنيا
والآخرة ذلك هو الخسران المبين ۝ يدعوا من دون الله ما لا يضره وما لا ينفعه
ذلك هو الضلال البعيد ۝ يدعوا لمن ضره أقرب من نفعه لبئس المولى ولبئس
العشير ۝ إن الله يدخل الذين ءامنوا وعملوا الصالحات جنات تجري من تحتها الأ
نهار إن الله يفعل ما يريد ۝ من كان يظن أن لن ينصره الله في الدنيا والآخرة
فليمدد بسبب إلى السماء ثم ليقطع فلينظر هل يذهبن كيده ما يغيظ ۝
وكذلك أنزلناه ءايات بينات وأن الله يهدي من يريد ۝ إن الذين ءامنوا والذين
هادوا والصابئين والنصارى والمجوس والذين أشركوا إن الله يفصل بينهم
يوم القيامة إن الله على كل شيء شهيد ۝ ألم تر أن الله يسجد له من في السماوات
ومن في الأرض والشمس والقمر والنجوم والجبال والشجر والدواب وكثير
من الناس وكثير حق عليه العذاب ومن يهن الله فما له من مكرم إن الله يفعل ما يشاء ۝
هذان خصمان اختصموا في ربهم فالذين كفروا قطعت لهم ثياب من
نار يصب من فوق رءوسهم الحميم ۝ يصهر به ما في بطونهم والجلود ولهم
مقامع من حديد ۝ كلما أرادوا أن يخرجوا منها من غم أعيدوا فيها وذوقوا عذاب
الحريق ۝ إن الله يدخل الذين ءامنوا وعملوا الصالحات جنات تجري من تحتها الأنهار
يحلون فيها من أساور من ذهب ولؤلؤا ولباسهم فيها حرير ۝ وهدوا إلى الطيب
من القول وهدوا إلى صراط الحميد ۝ إن الذين كفروا ويصدون عن سبيل
الله والمسجد الحرام الذي جعلناه للناس سواء العاكف فيه والباد ومن يرد
فيه بإلحاد بظلم نذقه من عذاب أليم ۝ وإذ بوأنا لإبراهيم مكان البيت أن
لا تشرك بي شيئا وطهر بيتي للطائفين والقائمين والركع السجود ۝
وأذن في الناس بالحج يأتوك رجالا وعلى كل ضامر يأتين من كل فج عميق ۝

ليشهدوا منافع لهم ويذكروا اسم الله في أيام معلومات على ما رزقهم من بهيمة
الأنعام فكلوا منها وأطعموا البائس الفقير ثم ليقضوا تفثهم وليوفوا
نذورهم وليطوفوا بالبيت العتيق ذلك ومن يعظم حرمات الله فهو خير له
عند ربه وأحلت لكم الأنعام إلا ما يتلى عليكم فاجتنبوا الرجس من الأوثان
واجتنبوا قول الزور حنفاء لله غير مشركين به ومن يشرك بالله فكأنما خر من
السماء فتخطفه الطير أو تهوي به الريح في مكان سحيق ذلك ومن
يعظم شعائر الله فإنها من تقوى القلوب لكم فيها منافع إلى أجل مسمى ثم
محلها إلى البيت العتيق ولكل أمة جعلنا منسكا ليذكروا اسم الله على ما
رزقهم من بهيمة الأنعام فإلهكم إله واحد فله أسلموا وبشر المخبتين الذين إذا
ذكر الله وجلت قلوبهم والصابرين على ما أصابهم والمقيمي الصلوة ومما
رزقناهم ينفقون والبدن جعلناها لكم من شعائر الله لكم فيها خير فاذكروا
اسم الله عليها صواف فإذا وجبت جنوبها فكلوا منها وأطعموا القانع
والمعتر كذلك سخرناها لكم لعلكم تشكرون لن ينال الله لحومها
ولا دماؤها ولكن يناله التقوى منكم كذلك سخرها لكم لتكبروا الله
على ما هداكم وبشر المحسنين إن الله يدافع عن الذين آمنوا إن الله لا يحب
كل خوان كفور أذن للذين يقاتلون بأنهم ظلموا وإن الله على نصرهم
لقدير الذين أخرجوا من ديارهم بغير حق إلا أن يقولوا ربنا الله ولولا دفع الله
الناس بعضهم ببعض لهدمت صوامع وبيع وصلوات ومساجد يذكر
فيها اسم الله كثيرا ولينصرن الله من ينصره إن الله لقوي عزيز الذين إن
مكناهم في الأرض أقاموا الصلوة وآتوا الزكوة وأمروا بالمعروف
ونهوا عن المنكر ولله عاقبة الأمور وإن يكذبوك فقد كذبت قبلهم
قوم نوح وعاد وثمود وقوم إبرهيم وقوم لوط وأصحاب مدين
وكذب موسى فأمليت للكافرين ثم أخذتهم فكيف كان نكير فكأين
من قرية أهلكناها وهي ظالمة فهي خاوية على عروشها وبئر معطلة وقصر
مشيد أفلم يسيروا في الأرض فتكون لهم قلوب يعقلون بها أو آذان

تسمعون بها فإنها لا تعمى الأبصار ولكن تعمى القلوب التي في الصدور
ويستعجلونك بالعذاب ولن يخلف الله وعده وإن يوما عند ربك كألف سنة مما
تعدون وكأين من قرية أمليت لها وهي ظالمة ثم أخذتها وإلي المصير
قل يا أيها الناس إنما أنا لكم نذير مبين فالذين آمنوا وعملوا الصالحات لهم مغفرة
ورزق كريم والذين سعوا في آياتنا معاجزين أولئك أصحاب الجحيم وما
أرسلنا من قبلك من رسول ولا نبي إلا إذا تمنى ألقى الشيطان في أمنيته فينسخ
الله ما يلقي الشيطان ثم يحكم الله آياته والله عليم حكيم ليجعل ما يلقي
الشيطان فتنة للذين في قلوبهم مرض والقاسية قلوبهم وإن الظالمين لفي
شقاق بعيد وليعلم الذين أوتوا العلم أنه الحق من ربك فيؤمنوا به فتخبت له قلوبهم
وإن الله لهاد الذين آمنوا إلى صراط مستقيم ولا يزال الذين كفروا في مرية
منه حتى تأتيهم الساعة بغتة أو يأتيهم عذاب يوم عقيم الملك يومئذ لله يحكم
بينهم فالذين آمنوا وعملوا الصالحات في جنات النعيم والذين كفروا
وكذبوا بآياتنا فأولئك لهم عذاب مهين والذين هاجروا في سبيل الله ثم
قتلوا أو ماتوا ليرزقنهم الله رزقا حسنا وإن الله لهو خير الرازقين ليدخلنهم مدخلا
يرضونه وإن الله لعليم حليم ذلك ومن عاقب بمثل ما عوقب به ثم بغي عليه لينصر
نه الله إن الله لعفو غفور ذلك بأن الله يولج الليل في النهار ويولج النهار في الليل
وأن الله سميع بصير ذلك بأن الله هو الحق وأن ما يدعون من دونه هو الباطل
وأن الله هو العلي الكبير ألم تر أن الله أنزل من السماء ماء فتصبح الأرض مخضرة
إن الله لطيف خبير له ما في السماوات وما في الأرض وإن الله لهو الغني الحميد
ألم تر أن الله سخر لكم ما في الأرض والفلك تجري في البحر بأمره ويمسك السماء
أن تقع على الأرض إلا بإذنه إن الله بالناس لرءوف رحيم وهو الذي أحياكم
ثم يميتكم ثم يحييكم إن الإنسان لكفور لكل أمة جعلنا منسكا هم
ناسكوه فلا ينازعنك في الأمر وادع إلى ربك إنك لعلى هدى مستقيم وإن
جادلوك فقل الله أعلم بما تعملون الله يحكم بينكم يوم القيامة فيما كنتم فيه
تختلفون ألم تعلم أن الله يعلم ما في السماء والأرض إن ذلك في كتاب إن

ذلك على الله يسير ويعبدون من دون الله ما لم ينزل به سلطانا وما ليس لهم به
علم وما للظالمين من نصير وإذا تتلى عليهم ءاياتنا بينات تعرف في وجوه
الذين كفروا المنكر يكادون يسطون بالذين يتلون عليهم ءاياتنا قل أفأ
نبئكم بشر من ذلكم النار وعدها الله الذين كفروا وبئس المصير يا أيها
الناس ضرب مثل فاستمعوا له إن الذين تدعون من دون الله لن يخلقوا ذبابا ولو اجتمعوا
له وإن يسلبهم الذباب شيئا لا يستنقذوه منه ضعف الطالب والمطلوب ما
قدروا الله حق قدره إن الله لقوي عزيز الله يصطفي من الملائكة رسلا ومن
الناس إن الله سميع بصير يعلم ما بين أيديهم وما خلفهم وإلى الله ترجع الأمور
يا أيها الذين ءامنوا اركعوا واسجدوا واعبدوا ربكم وافعلوا الخير لعلكم تفلحون
وجاهدوا في الله حق جهاده هو اجتباكم وما جعل عليكم في الدين من حرج
ملة أبيكم إبراهيم هو سماكم المسلمين من قبل وفي هذا ليكون الرسول
شهيدا عليكم وتكونوا شهداء على الناس فأقيموا الصلاة وءاتوا الزكاة
واعتصموا بالله هو مولاكم فنعم المولى ونعم النصير

[illegible]

بسم الله الرحمن الرحيم
قد أفلح المؤمنون الذين هم في صلاتهم خاشعون والذين هم عن اللغو معر
ضون والذين هم للزكاة فاعلون والذين هم لفروجهم حافظون
إلا على أزواجهم أو ما ملكت أيمانهم فإنهم غير ملومين فمن ابتغى وراء ذلك
فأولئك هم العادون والذين هم لأماناتهم وعهدهم راعون والذين هم على
صلواتهم يحافظون أولئك هم الوارثون الذين يرثون الفردوس هم فيها
خالدون ولقد خلقنا الإنسان من سلالة من طين ثم جعلناه نطفة في قرار
مكين ثم خلقنا النطفة علقة فخلقنا العلقة مضغة فخلقنا المضغة
عظاما فكسونا العظام لحما ثم أنشأناه خلقا ءاخر فتبارك الله أحسن الخالقين
ثم إنكم بعد ذلك لميتون ثم إنكم يوم القيامة تبعثون ولقد خلقنا
فوقكم سبع طرائق وما كنا عن الخلق غافلين وأنزلنا من السماء ماء بقدر

فأسكنه في الارض وإنا على ذهاب به لقادرون ۝ فأنشأنا لكم به جنات
من نخيل وأعناب لكم فيها فواكه كثيرة ومنها تأكلون ۝ وشجرة تخرج من
طور سيناء تنبت بالدهن وصبغ للآكلين ۝ وإن لكم في الانعام
وعليها وعلى الفلك تحملون
لعبرة نسقيكم مما في بطونها ولكم فيها منافع كثيرة ومنها تأكلون ۝
ولقد أرسلنا نوحا إلى قومه فقال يقوم اعبدوا الله ما لكم من إله غيره أفلا تتقون ۝
فقال الملؤا الذين كفروا من قومه ما هذا إلا بشر مثلكم يريد أن يتفضل عليكم
ولو شاء الله لأنزل ملائكة ما سمعنا بهذا في آبائنا الأولين ۝ إن هو إلا رجل به
جنة فتربصوا به حتى حين ۝ قال رب انصرني بما كذبون ۝ فأوحينا إليه
أن اصنع الفلك بأعيننا ووحينا فإذا جاء أمرنا وفار التنور فاسلك فيها من
كل زوجين اثنين وأهلك إلا من سبق عليه القول منهم ولا تخاطبني في الذين
ظلموا إنهم مغرقون ۝ فإذا استويت أنت ومن معك على الفلك فقل الحمد لله الذي
نجانا من القوم الظالمين ۝ وقل رب أنزلني منزلا مباركا وأنت خير المنزلين ۝
إن في ذلك لآيات وإن كنا لمبتلين ۝ ثم أنشأنا من بعدهم قرنا آخرين ۝ فأرسلنا
فيهم رسولا منهم أن اعبدوا الله ما لكم من إله غيره أفلا تتقون ۝ وقال الملأ من
قومه الذين كفروا وكذبوا بلقاء الآخرة وأترفناهم في الحياة الدنيا ما هذا
إلا بشر مثلكم يأكل مما تأكلون منه ويشرب مما تشربون ۝ ولئن أطعتم
بشرا مثلكم إنكم إذا لخاسرون ۝ أيعدكم أنكم إذا متم وكنتم ترابا
وعظاما أنكم مخرجون ۝ هيهات هيهات لما توعدون ۝ إن هي إلا حياتنا
الدنيا نموت ونحيا وما نحن بمبعوثين ۝ إن هو إلا رجل افترى على الله كذبا وما
نحن له بمؤمنين ۝ قال رب انصرني بما كذبون ۝ قال عما قليل ليصبحن نادمين ۝
فأخذتهم الصيحة بالحق فجعلناهم غثاء فبعدا للقوم الظالمين ۝ ثم أنشأنا من
بعدهم قرونا آخرين ۝ ما تسبق من أمة أجلها وما يستأخرون ۝ ثم أرسلنا رسلنا
تترا كلما جاء أمة رسولها كذبوه فأتبعنا بعضهم بعضا وجعلناهم أحاديث
فبعدا لقوم لا يؤمنون ۝ ثم أرسلنا موسى وأخاه هارون بآياتنا وسلطان مبين ۝
إلى فرعون وملإيه فاستكبروا وكانوا قوما عالين ۝ فقالوا أنؤمن لبشرين

مثلنا وقومهما لنا عابدون فكذبوهما فكانوا من المهلكين ولقد
ءاتينا موسى الكتب لعلهم يهتدون وجعلنا ابن مريم وأمه ءاية وءاوينهما الى ربوة
ذات قرار ومعين يأيها الرسل كلوا من الطيبت واعملوا صلحا انى بما
تعملون عليم وان هذه امتكم امة وحدة وانا ربكم فاتقون فتقطعوا
امرهم بينهم زبرا كل حزب بما لديهم فرحون فذرهم فى غمرتهم حتى حين
ايحسبون انما نمدهم به من مال وبنين نسارع لهم فى الخيرت بل لا يشعرون ان
الذين هم من خشية ربهم مشفقون والذين هم بايت ربهم يومنون والذين
هم بربهم لا يشركون والذين يوتون ما ءاتوا وقلوبهم وجلة انهم الى ربهم
رجعون اولئك يسارعون فى الخيرت وهم لها سبقون ولا نكلف نفسا الا
وسعها ولدينا كتب ينطق بالحق وهم لا يظلمون بل قلوبهم فى غمرة من
هذا ولهم اعمل من دون ذلك هم لها عملون حتى اذا اخذنا مترفيهم بالعذاب اذا
هم يجرون لا تجروا اليوم انكم منا لا تنصرون قد كانت ءايتى تتلى عليكم
فكنتم على اعقبكم تنكصون مستكبرين به سمرا تهجرون افلم يدبروا
القول ام جاءهم ما لم يات ءاباءهم الاولين ام لم يعرفوا رسولهم فهم له منكرون ام
يقولون به جنة بل جاءهم بالحق واكثرهم للحق كرهون ولو اتبع الحق اهواءهم
لفسدت السموت والارض ومن فيهن بل اتينهم بذكرهم فهم عن ذكرهم معرضون
ام تسئلهم خرجا فخراج ربك خير وهو خير الرزقين وانك لتدعوهم الى صراط
مستقيم وان الذين لا يومنون بالاخرة عن الصرط لنكبون ولو
رحمنهم وكشفنا ما بهم من ضر للجوا فى طغينهم يعمهون ولقد اخذ
نهم بالعذاب فما استكانوا لربهم وما يتضرعون حتى اذا فتحنا عليهم بابا
ذا عذاب شديد اذا هم فيه مبلسون وهو الذى انشا لكم السمع والابصر
والافئدة قليلا ما تشكرون وهو الذى ذراكم فى الارض واليه تحشرون
وهو الذى يحيى ويميت وله اختلف اليل والنهار افلا تعقلون بل قالوا مثل ما قال
الاولون قالوا اذا متنا وكنا ترابا وعظما انا لمبعوثون لقد وعدنا نحن
واباؤنا هذا من قبل ان هذا الا اسطير الاولين قل لمن الارض ومن فيها ان

كنتم تعلمون سيقولون لله قل أفلا تذكرون قل من رب السموات السبع ورب
العرش العظيم سيقولون لله قل أفلا تتقون قل من بيده ملكوت كل
شيء وهو يجير ولا يجار عليه إن كنتم تعلمون سيقولون لله قل فأنى تسحرون
بل أتيناهم بالحق وإنهم لكاذبون ما اتخذ الله من ولد وما كان معه من
إله إذا لذهب كل إله بما خلق ولعلا بعضهم على بعض سبحان الله عما
يصفون عالم الغيب والشهادة فتعالى عما يشركون قل رب إما تريني ما
يوعدون رب فلا تجعلني في القوم الظالمين وإنا على أن نريك ما نعدهم
لقادرون ادفع بالتي هي أحسن السيئة نحن أعلم بما يصفون وقل رب
أعوذ بك من همزات الشياطين وأعوذ بك رب أن يحضرون حتى إذا جاء
أحدهم الموت قال رب ارجعون لعلي أعمل صالحا فيما تركت كلا إنها
كلمة هو قائلها ومن ورائهم برزخ إلى يوم يبعثون فإذا نفخ في الصور فلا
أنساب بينهم يومئذ ولا يتساءلون فمن ثقلت موازينه فأولئك هم المفلحون
ومن خفت موازينه فأولئك الذين خسروا أنفسهم في جهنم خالدون تلفح وجو
ههم النار وهم فيها كالحون ألم تكن آياتي تتلى عليكم فكنتم
بها تكذبون قالوا ربنا غلبت علينا شقوتنا وكنا قوما ضالين ربنا
أخرجنا منها فإن عدنا فإنا ظالمون قال اخسئوا فيها ولا تكلمون إنه كان
فريق من عبادي يقولون ربنا آمنا فاغفر لنا وارحمنا وأنت خير الراحمين فا
تخذتموهم سخريا حتى أنسوكم ذكري وكنتم منهم تضحكون إني
جزيتهم اليوم بما صبروا أنهم هم الفائزون قال كم لبثتم في الأرض عدد
سنين قالوا لبثنا يوما أو بعض يوم فاسأل العادين قال إن لبثتم إلا قليلا
لو أنكم كنتم تعلمون أفحسبتم أنما خلقناكم عبثا وأنكم إلينا لا ترجعون
فتعالى الله الملك الحق لا إله إلا هو رب العرش الكريم ومن يدع مع الله إلها آخر
لا برهان له به فإنما حسابه عند ربه إنه لا يفلح الكافرون وقل رب اغفر وارحم
وأنت خير الراحمين

[illegible]

بسم الله الرح
من الرحيم

سورة أنزلناها وفرضناها وأنزلنا فيها آيات بينات لعلكم تذكرون الزانية والزاني
فاجلدوا كل واحد منهما مائة جلدة ولا تأخذكم بهما رأفة في دين الله إن كنتم
تؤمنون بالله واليوم الآخر وليشهد عذابهما طائفة من المؤمنين الزاني لا ينكح
إلا زانية أو مشركة والزانية لا ينكحها إلا زان أو مشرك وحرم ذلك على المؤمنين وا
لذين يرمون المحصنات ثم لم يأتوا بأربعة شهداء فاجلدوهم ثمانين جلدة ولا تقبلوا
لهم شهادة أبدا وأولئك هم الفاسقون إلا الذين تابوا من بعد ذلك وأصلحوا فإن
الله غفور رحيم والذين يرمون أزواجهم ولم يكن لهم شهداء إلا أنفسهم فشهادة
أحدهم أربع شهادات بالله إنه لمن الصادقين والخامسة أن لعنت الله عليه إن كان من
الكاذبين ويدرؤا عنها العذاب أن تشهد أربع شهادات بالله إنه لمن الكاذبين
والخامسة أن غضب الله عليها إن كان من الصادقين ولولا فضل الله عليكم
ورحمته وأن الله تواب حكيم إن الذين جاءو بالإفك عصبة منكم لا تحسبوه
شرا لكم بل هو خير لكم لكل امرئ منهم ما اكتسب من الإثم والذي تولى
كبره منهم له عذاب عظيم لولا إذ سمعتموه ظن المؤمنون والمؤمنات
بأنفسهم خيرا وقالوا هذا إفك مبين لولا جاءو عليه بأربعة شهداء فإذ لم يأتوا بالشهداء
فأولئك عند الله هم الكاذبون ولولا فضل الله عليكم ورحمته في الدنيا وا
لآخرة لمسكم في ما أفضتم فيه عذاب عظيم إذ تلقونه بألسنتكم وتقو
لون بأفواهكم ما ليس لكم به علم وتحسبونه هينا وهو عند الله عظيم ولولا
إذ سمعتموه قلتم ما يكون لنا أن نتكلم بهذا سبحانك هذا بهتان عظيم يعظكم
الله أن تعودوا لمثله أبدا إن كنتم مؤمنين ويبين الله لكم الآيات والله عليم
حكيم إن الذين يحبون أن تشيع الفاحشة في الذين آمنوا لهم عذاب أليم في الدنيا
والآخرة والله يعلم وأنتم لا تعلمون ولولا فضل الله عليكم ورحمته وأن الله
رءوف رحيم يا أيها الذين آمنوا لا تتبعوا خطوات الشيطان ومن يتبع خطوات
الشيطان فإنه يأمر بالفحشاء والمنكر ولولا فضل الله عليكم ورحمته ما زكى
منكم من أحد أبدا ولكن الله يزكي من يشاء والله سميع عليم ولا يأتل أولوا
الفضل منكم والسعة أن يؤتوا أولي القربى والمساكين والمهاجرين في

سبيل الله وليعفوا وليصفحوا ألا تحبون أن يغفر الله لكم والله غفور رحيم ۝ إن الذين
يرمون المحصنت الغفلت المؤمنت لعنوا في الدنيا والآخرة ولهم عذاب عظيم
يوم تشهد عليهم ألسنتهم وأيديهم وأرجلهم بما كانوا يعملون ۝ يومئذ يوفيهم
الله دينهم الحق ويعلمون أن الله هو الحق المبين ۝ الخبيثت للخبيثين والخبيثون
للخبيثت والطيبت للطيبين والطيبون للطيبت أولئك مبرءون مما يقولون
لهم مغفرة ورزق كريم ۝ يا أيها الذين ءامنوا لا تدخلوا بيوتا غير بيوتكم حتى تستأ
نسوا وتسلموا على أهلها ذلكم خير لكم لعلكم تذكرون ۝ فإن لم تجدوا
فيها أحدا فلا تدخلوها حتى يؤذن لكم وإن قيل لكم ارجعوا فارجعوا هو أزكى
لكم والله بما تعملون عليم ۝ ليس عليكم جناح أن تدخلوا بيوتا غير مسكونة
فيها متاع لكم والله يعلم ما تبدون وما تكتمون ۝ قل للمؤمنين يغضوا من أبصا
رهم ويحفظوا فروجهم ذلك أزكى لهم إن الله خبير بما يصنعون ۝ وقل للمؤمنت
يغضضن من أبصرهن ويحفظن فروجهن ولا يبدين زينتهن إلا ما ظهر
منها وليضربن بخمرهن على جيوبهن ولا يبدين زينتهن إلا لبعولتهن أو ءابائهن أو ءابا
ء بعولتهن أو أبنائهن أو أبناء بعولتهن أو إخوانهن أو بني إخوانهن أو بني أخواتهن أو نسائهن
أو ما ملكت أيمنهن أو التبعين غير أولي الإربة من الرجال أو الطفل الذين لم يظهروا
على عورت النساء ولا يضربن بأرجلهن ليعلم ما يخفين من زينتهن وتوبوا إلى الله جميعا
أيه المؤمنون لعلكم تفلحون ۝ وأنكحوا الأيمى منكم والصلحين من عبا
دكم وإمائكم إن يكونوا فقراء يغنهم الله من فضله والله وسع عليم ۝ وليستعفف
الذين لا يجدون نكاحا حتى يغنيهم الله من فضله والذين يبتغون الكتب مما ملكت
أيمنكم فكاتبوهم إن علمتم فيهم خيرا وءاتوهم من مال الله الذي ءاتيكم ولا
تكرهوا فتيتكم على البغاء إن أردن تحصنا لتبتغوا عرض الحيوة الدنيا ومن
يكرههن فإن الله من بعد إكرههن غفور رحيم ۝ ولقد أنزلنا إليكم ءايت مبينت
ومثلا من الذين خلوا من قبلكم وموعظة للمتقين ۝ الله نور السموت والأرض
مثل نوره كمشكوة فيها مصباح المصباح في زجاجة الزجاجة كأنها كوكب
دري يوقد من شجرة مبركة زيتونة لا شرقية ولا غربية يكاد زيتها يضيء ولو لم

تمسسه نار نور على نور يهدى الله لنوره من يشاء ويضرب الله الامثال
للناس والله بكل شىء عليم في بيوت اذن الله ان ترفع ويذكر فيها
اسمه يسبح له فيها بالغدو والاصال رجال لا تلهيهم تجارة ولا بيع عن ذكر
الله واقام الصلوة وايتاء الزكوة يخافون يوما تتقلب فيه القلوب والابصار
ليجزيهم الله احسن ما عملوا ويزيدهم من فضله والله يرزق من يشاء بغير حساب والذين
كفروا اعمالهم كسراب بقيعة يحسبه الظمان ماء حتى اذا جاءه لم يجده شيا ووجد
الله عنده فوفيه حسابه والله سريع الحساب او كظلمت في بحر لجى يغشيه موج
من فوقه موج من فوقه سحاب ظلمت بعضها فوق بعض اذا اخرج يده لم يكد
يريها ومن لم يجعل الله له نورا فما له من نور الم تر ان الله يسبح له من في السموت والا
رض والطير صفت كل قد علم صلاته وتسبيحه والله عليم بما يفعلون ولله
ملك السموت والارض والى الله المصير الم تر ان الله يزجى سحابا ثم يولف بينه
ثم يجعله ركاما فترى الودق يخرج من خلله وينزل من السماء من جبال فيها من برد
فيصيب به من يشاء ويصرفه عن من يشاء يكاد سنا برقه يذهب بالابصار يقلب
الله اليل والنهار ان في ذلك لعبرة لاولي الابصار والله خلق كل دابة من ماء فمنهم
من يمشى على بطنه ومنهم من يمشى على رجلين ومنهم من يمشى على اربع يخلق الله ما
يشاء ان الله على كل شىء قدير لقد انزلنا ايت مبينت والله يهدى من يشاء الى صراط
مستقيم ويقولون امنا بالله وبالرسول واطعنا ثم يتولى فريق منهم من بعد ذلك
وما اولئك بالمومنين واذا دعوا الى الله ورسوله ليحكم بينهم اذا فريق منهم معر
ضون وان يكن لهم الحق ياتوا اليه مذعنين افي قلوبهم مرض ام ارتابوا ام يخا
فون ان يحيف الله عليهم ورسوله بل اولئك هم الظلمون انما كان قول المومنين اذا
دعوا الى الله ورسوله ليحكم بينهم ان يقولوا سمعنا واطعنا واولئك هم المفلحون
ومن يطع الله ورسوله ويخش الله ويتقه فاولئك هم الفائزون واقسموا بالله جهد
ايمانهم لئن امرتهم ليخرجن قل لا تقسموا طاعة معروفة ان الله خبير بما تعملون قل اطيعوا
الله واطيعوا الرسول فان تولوا فانما عليه ما حمل وعليكم ما حملتم وان تطيعوه تهتدوا
وما على الرسول الا البلغ المبين وعد الله الذين امنوا منكم وعملوا الصلحت ليستخلفنهم

في الارض كما استخلف الذين من قبلهم وليمكنن لهم دينهم الذي ارتضى
لهم وليبدلنهم من بعد خوفهم امنا يعبدونني لا يشركون بي شيا ومن كفر
بعد ذلك فاولئك هم الفسقون واقيموا الصلوة واتوا الزكوة واطيعوا
الرسول لعلكم ترحمون لا تحسبن الذين كفروا معجزين في الارض وماويهم
النار ولبيس المصير يايها الذين امنوا ليستاذنكم الذين ملكت ايمانكم
والذين لم يبلغوا الحلم منكم ثلث مرات من قبل صلوة الفجر وحين تضعون ثيا
بكم من الظهيرة ومن بعد صلوة العشا ثلث عورات لكم ليس عليكم ولا عليهم
جناح بعدهن طوفون عليكم بعضكم على بعض كذلك يبين الله لكم
الايت والله عليم حكيم واذا بلغ الاطفل منكم الحلم فليستاذنوا
كما استاذن الذين من قبلهم كذلك يبين الله لكم ايته والله عليم حكيم
والقواعد من النسا التي لا يرجون نكاحا فليس عليهن جناح ان يضعن ثيابهن
غير متبرجت بزينة وان يستعففن خير لهن والله سميع عليم ليس على الاعمى حرج
ولا على الاعرج حرج ولا على المريض حرج ولا على انفسكم ان تاكلوا من بيو
تكم او بيوت ابايكم او بيوت امهتكم او بيوت اخونكم او بيوت اخوتكم
او بيوت اعممكم او بيوت عمتكم او بيوت اخولكم او بيوت خلتكم او ما
ملكتم مفاتحه او صديقكم ليس عليكم جناح ان تاكلوا جميعا او اشتاتا فاذا
دخلتم بيوتا فسلموا على انفسكم تحية من عند الله مبركة طيبة كذلك يبين
الله لكم الايت لعلكم تعقلون انما المومنون الذين امنوا بالله ورسوله واذا كا
نوا معه على امر جامع لم يذهبوا حتى يستاذنوه ان الذين يستاذنونك اولئك الذين
يومنون بالله ورسوله فاذا استاذنوك لبعض شانهم فاذن لمن شيت منهم واستغفر لهم
الله ان الله غفور رحيم لا تجعلوا دعا الرسول بينكم كدعا بعضكم بعضا
قد يعلم الله الذين يتسللون منكم لواذا فليحذر الذين يخالفون عن امره ان تصيبهم
فتنة او يصيبهم عذاب اليم الا ان لله ما في السموت والارض قد يعلم ما انتم
عليه ويوم يرجعون اليه فينبيهم بما عملوا والله بكل شي عليم

سورة الفرقان

بسم الله الرحمن الرحيم

تبرك الذي نزل الفرقان على عبده ليكون للعالمين نذيرا الذي له ملك
السموات والارض ولم يتخذ ولدا ولم يكن له شريك في الملك وخلق كل شيء فقدره
تقديرا واتخذوا من دونه الهة لا يخلقون شيئا وهم يخلقون ولا يملكون لانفسهم
ضرا ولا نفعا ولا يملكون موتا ولا حيوة ولا نشورا وقال الذين كفروا ان هذا
الا افك افتريه واعانه عليه قوم اخرون فقد جاءو ظلما وزورا وقالوا اساطير الاو
لين اكتتبها فهي تملى عليه بكرة واصيلا قل انزله الذي يعلم السر في السموت
والارض انه كان غفورا رحيما وقالوا مال هذا الرسول ياكل الطعام
ويمشي في الاسواق لولا انزل اليه ملك فيكون معه نذيرا او يلقى اليه كنز او تكون
له جنة ياكل منها وقال الظالمون ان تتبعون الا رجلا مسحورا انظر كيف
ضربوا لك الامثال فضلوا فلا يستطيعون سبيلا تبرك الذي ان شاء جعل
لك خيرا من ذلك جنت تجري من تحتها الانهر ويجعل لك قصورا بل كذبوا بالساعة
واعتدنا لمن كذب بالساعة سعيرا اذا راتهم من مكان بعيد سمعوا لها تغيظا
وزفيرا واذا القوا منها مكانا ضيقا مقرنين دعوا هنالك ثبورا لا تدعوا اليوم
ثبورا واحدا وادعوا ثبورا كثيرا قل اذلك خير ام جنة الخلد التي وعد المتقون
كانت لهم جزاء ومصيرا لهم فيها ما يشاءون خلدين كان على ربك وعدا مسءولا
ويوم يحشرهم وما يعبدون من دون الله فيقول ءانتم اضللتم عبادي هؤلاء ام هم ضلوا
السبيل قالوا سبحنك ما كان ينبغي لنا ان نتخذ من دونك من اولياء ولكن متعتهم
وءاباءهم حتى نسوا الذكر وكانوا قوما بورا فقد كذبوكم بما تقولون
فما تستطيعون صرفا ولا نصرا ومن يظلم منكم نذقه عذابا كبيرا
وما ارسلنا قبلك من المرسلين الا انهم لياكلون الطعام ويمشون في الاسواق وجعلنا
بعضكم لبعض فتنة اتصبرون وكان ربك بصيرا وقال الذين لا يرجون
لقاءنا لولا انزل علينا الملئكة او نرى ربنا لقد استكبروا في انفسهم وعتو عتوا
كبيرا يوم يرون الملئكة لا بشرى يومئذ للمجرمين ويقولون حجرا محجورا
وقدمنا الى ما عملوا من عمل فجعلنه هباء منثورا اصحب الجنة يومئذ خير مستقرا

وأحسن مقيلا ۝ ويوم تشقق السماء بالغمام ونزل الملئكة تنزيلا ۝ الملك
يومئذ الحق للرحمن وكان يوما على الكفرين عسيرا ۝ ويوم يعض الظالم
على يديه يقول يليتني اتخذت مع الرسول سبيلا ۝ يويلتا ليتني لم اتخذ فلانا خليلا ۝
لقد اضلني عن الذكر بعد اذ جاءني وكان الشيطن للانسن خذولا ۝ وقال
الرسول يرب ان قومي اتخذوا هذا القران مهجورا ۝ وكذلك جعلنا لكل نبي عدوا
من المجرمين وكفى بربك هاديا ونصيرا ۝ وقال الذين كفروا لولا نزل عليه
القران جملة وحدة كذلك لنثبت به فؤادك ورتلنه ترتيلا ۝ ولا ياتونك بمثل الا
جئنك بالحق واحسن تفسيرا ۝ الذين يحشرون على وجوههم الى جهنم اولئك شر مكانا
واضل سبيلا ۝ ولقد اتينا موسى الكتب وجعلنا معه اخاه هرون وزيرا ۝
فقلنا اذهبا الى القوم الذين كذبوا بايتنا فدمرنهم تدميرا ۝ وقوم نوح لما كذبوا
الرسل اغرقنهم وجعلنهم للناس اية واعتدنا للظلمين عذابا اليما ۝ وعادا
وثمودا واصحب الرس وقرونا بين ذلك كثيرا ۝ وكلا ضربنا له الامثل وكلا
تبرنا تتبيرا ۝ ولقد اتوا على القرية التي امطرت مطر السوء افلم يكونوا
يرونها بل كانوا لا يرجون نشورا ۝ واذا راوك ان يتخذونك الا هزوا اهذا الذي
بعث الله رسولا ۝ ان كاد ليضلنا عن الهتنا لولا ان صبرنا عليها وسوف يعلمون
حين يرون العذاب من اضل سبيلا ۝ ارايت من اتخذ الهه هوىه افانت تكون عليه
وكيلا ۝ ام تحسب ان اكثرهم يسمعون او يعقلون ان هم الا كالانعم بل هم اضل
سبيلا ۝ الم تر الى ربك كيف مد الظل ولو شاء لجعله ساكنا ثم جعلنا الشمس عليه
دليلا ۝ ثم قبضنه الينا قبضا يسيرا ۝ وهو الذي جعل لكم اليل لباسا والنوم
سباتا وجعل النهار نشورا ۝ وهو الذي ارسل الريح بشرا بين يدي رحمته وانزلنا من
السماء ماء طهورا ۝ لنحيي به بلدة ميتا ونسقيه مما خلقنا انعما واناسي كثيرا ۝
ولقد صرفنه بينهم ليذكروا فابى اكثر الناس الا كفورا ۝ ولو شئنا لبعثنا في
كل قرية نذيرا ۝ فلا تطع الكفرين وجهدهم به جهادا كبيرا ۝ وهو الذي
مرج البحرين هذا عذب فرات وهذا ملح اجاج وجعل بينهما برزخا وحجرا محجورا ۝ وهو
الذي خلق من الماء بشرا فجعله نسبا وصهرا وكان ربك قديرا ۝ ويعبدون من

الله ما لا ينفعهم ولا يضرهم وكان الكافر على ربه ظهيرا وما أرسلناك إلا
مبشرا ونذيرا قل ما أسألكم عليه من أجر إلا من شاء أن يتخذ إلى ربه سبيلا وتو
كل على الحي الذي لا يموت وسبح بحمده وكفى به بذنوب عباده خبيرا الذي
خلق السماوات والأرض وما بينهما في ستة أيام ثم استوى على العرش الرحمن فاسأل
به خبيرا وإذا قيل لهم اسجدوا للرحمن قالوا وما الرحمن أنسجد لما تأمرنا وزادهم
نفورا تبارك الذي جعل في السماء بروجا وجعل فيها سراجا وقمرا منيرا وهو
الذي جعل الليل والنهار خلفة لمن أراد أن يذكر أو أراد شكورا وعباد الرحمن
الذين يمشون على الأرض هونا وإذا خاطبهم الجاهلون قالوا سلاما والذين يبيتون
لربهم سجدا وقياما والذين يقولون ربنا اصرف عنا عذاب جهنم إن عذابها كان
غراما إنها ساءت مستقرا ومقاما والذين إذا أنفقوا لم يسرفوا ولم يقتروا وكان
بين ذلك قواما والذين لا يدعون مع الله إلها آخر ولا يقتلون النفس التي حرم الله إلا
بالحق ولا يزنون ومن يفعل ذلك يلق أثاما يضاعف له العذاب يوم القيامة ويخلد
فيه مهانا إلا من تاب وآمن وعمل عملا صالحا فأولئك يبدل الله سيئاتهم حسنات
وكان الله غفورا رحيما ومن تاب وعمل صالحا فإنه يتوب إلى الله متابا والذين
لا يشهدون الزور وإذا مروا باللغو مروا كراما والذين إذا ذكروا بآيات ربهم
لم يخروا عليها صما وعميانا والذين يقولون ربنا هب لنا من أزواجنا وذرياتنا قرة
أعين واجعلنا للمتقين إماما أولئك يجزون الغرفة بما صبروا ويلقون فيها تحية
وسلاما خالدين فيها حسنت مستقرا ومقاما قل ما يعبأ بكم ربي لولا دعاؤ
كم فقد كذبتم فسوف يكون لزاما

بسم الله الرحمن الرحيم
طسم تلك آيات الكتاب المبين لعلك باخع نفسك ألا يكونوا مؤمنين إن نشأ
ننزل عليهم من السماء آية فظلت أعناقهم لها خاضعين وما يأتيهم من ذكر من
الرحمن محدث إلا كانوا عنه معرضين فقد كذبوا فسيأتيهم أنباء ما
كانوا به يستهزئون أولم يروا إلى الأرض كم أنبتنا فيها من كل زوج كريم

إن في ذلك لآية وما كان أكثرهم مؤمنين ۝ وإن ربك لهو العزيز الرحيم ۝ وإذ
نادى ربك موسى أن ائت القوم الظالمين ۝ قوم فرعون ألا يتقون ۝ قال رب إني
أخاف أن يكذبون ۝ ويضيق صدري ولا ينطلق لساني فأرسل إلى هارون ۝
ولهم علي ذنب فأخاف أن يقتلون ۝ قال كلا فاذهبا بآياتنا إنا معكم مستمعون ۝
فأتيا فرعون فقولا إنا رسول رب العالمين ۝ أن أرسل معنا بني إسرائيل ۝ قال ألم نربك
فينا وليدا ولبثت فينا من عمرك سنين ۝ وفعلت فعلتك التي فعلت وأنت من الكافرين ۝
قال فعلتها إذا وأنا من الضالين ۝ ففررت منكم لما خفتكم فوهب لي ربي
حكما وجعلني من المرسلين ۝ وتلك نعمة تمنها علي أن عبدت بني إسرائيل ۝ قال
فرعون وما رب العالمين ۝ قال رب السماوات والأرض وما بينهما إن كنتم موقنين ۝
قال لمن حوله ألا تستمعون ۝ قال ربكم ورب آبائكم الأولين ۝ قال إن رسولكم
الذي أرسل إليكم لمجنون ۝ قال رب المشرق والمغرب وما بينهما إن كنتم تعقلون ۝
قال لئن اتخذت إلها غيري لأجعلنك من المسجونين ۝ قال أولو جئتك بشيء مبين ۝ قال
فأت به إن كنت من الصادقين ۝ فألقى عصاه فإذا هي ثعبان مبين ۝ ونزع
يده فإذا هي بيضاء للناظرين ۝ قال للملإ حوله إن هذا لساحر عليم ۝ يريد أن يخر
جكم من أرضكم بسحره فماذا تأمرون ۝ قالوا أرجه وأخاه وابعث في المدائن
حاشرين ۝ يأتوك بكل سحار عليم ۝ فجمع السحرة لميقات يوم معلوم ۝ وقيل
للناس هل أنتم مجتمعون ۝ لعلنا نتبع السحرة إن كانوا هم الغالبين ۝ فلما جاء
السحرة قالوا لفرعون أئن لنا لأجرا إن كنا نحن الغالبين ۝ قال نعم وإنكم إذا لمن
المقربين ۝ قال لهم موسى ألقوا ما أنتم ملقون ۝ فألقوا حبالهم وعصيهم وقالوا
بعزة فرعون إنا لنحن الغالبون ۝ فألقى موسى عصاه فإذا هي تلقف ما يأفكون ۝
فألقي السحرة ساجدين ۝ قالوا آمنا برب العالمين ۝ رب موسى وهارون ۝ قال آمنتم
له قبل أن آذن لكم إنه لكبيركم الذي علمكم السحر فلسوف تعلمون ۝ لأ
قطعن أيديكم وأرجلكم من خلاف ولأصلبنكم أجمعين ۝ قالوا لا ضير ۝
إنا إلى ربنا منقلبون ۝ إنا نطمع أن يغفر لنا ربنا خطايانا أن كنا أول المؤمنين ۝
وأوحينا إلى موسى أن أسر بعبادي إنكم متبعون ۝ فأرسل فرعون في المدائن حاشرين ۝

إن هؤلاء لشرذمة قليلون وإنهم لنا لغائظون وإنا لجميع حذرون فأخرجنهم
من جنت وعيون وكنوز ومقام كريم كذلك وأورثنها بني إسرائيل فأ
تبعوهم مشرقين فلما تراءا الجمعان قال أصحب موسى إنا لمدركون قال كلا
إن معي ربي سيهدين فأوحينا إلى موسى أن اضرب بعصاك البحر فانفلق فكان
كل فرق كالطود العظيم وأزلفنا ثم الآخرين وأنجينا موسى ومن معه
أجمعين ثم أغرقنا الآخرين إن في ذلك لآية وما كان أكثرهم مؤمنين وإن
ربك لهو العزيز الرحيم واتل عليهم نبأ إبرهيم إذ قال لأبيه وقومه ما تعبدون
قالوا نعبد أصناما فنظل لها عكفين قال هل يسمعونكم إذ تدعون أو
ينفعونكم أو يضرون قالوا بل وجدنا آباءنا كذلك يفعلون قال أفرءيتم
ما كنتم تعبدون أنتم وآباؤكم الأقدمون فإنهم عدو لي إلا رب العلمين
الذي خلقني فهو يهدين والذي هو يطعمني ويسقين وإذا مرضت
فهو يشفين والذي يميتني ثم يحيين والذي أطمع أن يغفر لي خطيئتي يوم
الدين رب هب لي حكما وألحقني بالصلحين واجعل لي لسان صدق في
الآخرين واجعلني من ورثة جنة النعيم واغفر لأبي إنه كان من الضالين
ولا تخزني يوم يبعثون يوم لا ينفع مال ولا بنون إلا من أتى الله بقلب سليم
وأزلفت الجنة للمتقين وبرزت الجحيم للغاوين وقيل لهم أين ما كنتم تعبدون من
دون الله هل ينصرونكم أو ينتصرون فكبكبوا فيها هم والغاون
وجنود إبليس أجمعون قالوا وهم فيها يختصمون تالله إن كنا لفي ضلل
مبين إذ نسويكم برب العلمين وما أضلنا إلا المجرمون فما لنا من شفعين
ولا صديق حميم فلو أن لنا كرة فنكون من المؤمنين إن في ذلك لآية وما
كان أكثرهم مؤمنين وإن ربك لهو العزيز الرحيم كذبت قوم نوح المرسلين
إذ قال لهم أخوهم نوح ألا تتقون إني لكم رسول أمين فاتقوا الله وأطيعون
وما أسئلكم عليه من أجر إن أجري إلا على رب العلمين فاتقوا الله وأطيعون
قالوا أنؤمن لك واتبعك الأرذلون قال وما علمي بما كانوا يعملون إن حسابهم إلا
على ربي لو تشعرون وما أنا بطارد المؤمنين إن أنا إلا نذير مبين قالوا لئن لم تنته

يا نوح لتكونن من المرجومين ۝ قال رب إن قومي كذبون ۝ فافتح بيني
وبينهم فتحا ونجني ومن معي من المؤمنين ۝ فأنجيناه ومن معه في الفلك
المشحون ۝ ثم أغرقنا بعد الباقين ۝ إن في ذلك لآية وما كان أكثر
هم مؤمنين ۝ وإن ربك لهو العزيز الرحيم ۝ كذبت عاد المرسلين ۝ إذ
قال لهم أخوهم هود ألا تتقون ۝ إني لكم رسول أمين ۝ فاتقوا الله وأ
طيعون ۝ وما أسألكم عليه من أجر إن أجري إلا على رب العالمين ۝ أتبنون
بكل ريع آية تعبثون ۝ وتتخذون مصانع لعلكم تخلدون ۝ وإذا
بطشتم بطشتم جبارين ۝ فاتقوا الله وأطيعون ۝ واتقوا الذي
أمدكم بما تعلمون ۝ أمدكم بأنعام وبنين ۝ وجنات وعيون ۝ إني
أخاف عليكم عذاب يوم عظيم ۝ قالوا سواء علينا أوعظت أم لم تكن
من الواعظين ۝ إن هذا إلا خلق الأولين ۝ وما نحن بمعذبين ۝ فكذ
بوه فأهلكناهم إن في ذلك لآية وما كان أكثرهم مؤمنين ۝ وإن ربك
لهو العزيز الرحيم ۝ كذبت ثمود المرسلين ۝ إذ قال لهم أخوهم صالح
ألا تتقون ۝ إني لكم رسول أمين ۝ فاتقوا الله وأطيعون ۝ وما
أسألكم عليه من أجر إن أجري إلا على رب العالمين ۝ أتتركون في ما هاهنا
آمنين ۝ في جنات وعيون ۝ وزروع ونخل طلعها هضيم ۝ وتنحتون
من الجبال بيوتا فارهين ۝ فاتقوا الله وأطيعون ۝ ولا تطيعوا أمر
المسرفين ۝ الذين يفسدون في الأرض ولا يصلحون ۝ قالوا إنما
أنت من المسحرين ۝ ما أنت إلا بشر مثلنا فأت بآية إن كنت من الصادقين ۝
قال هذه ناقة لها شرب ولكم شرب يوم معلوم ۝ ولا تمسوها بسوء فيأخذ
كم عذاب يوم عظيم ۝ فعقروها فأصبحوا نادمين ۝ فأخذهم العذاب
إن في ذلك لآية وما كان أكثرهم مؤمنين ۝ وإن ربك لهو العزيز الرحيم
كذبت قوم لوط المرسلين ۝ إذ قال لهم أخوهم لوط ألا تتقون ۝ إني
لكم رسول أمين ۝ فاتقوا الله وأطيعون ۝ وما أسألكم عليه من أجر إن
أجري إلا على رب العالمين ۝ أتأتون الذكران من العالمين ۝ وتذرون ما خلق

لكم ربكم من ازواجكم بل انتم قوم عادون قالوا لئن لم تنته يلوط
لتكونن من المخرجين قال اني لعملكم من القالين رب نجني واهلي مما
يعملون فنجينه واهله اجمعين الا عجوزا في الغبرين ثم دمرنا الاخرين
وامطرنا عليهم مطرا فساء مطر المنذرين ان في ذلك لاية وما كان اكثرهم
مومنين وان ربك لهو العزيز الرحيم كذب اصحب ليكة المرسلين اذ
قال لهم شعيب الا تتقون اني لكم رسول امين فاتقوا الله واطيعون
وما اسئلكم عليه من اجر ان اجري الا على رب العلمين اوفوا الكيل ولا
تكونوا من المخسرين وزنوا بالقسطاس المستقيم ولا تبخسوا الناس اشياءهم
ولا تعثوا في الارض مفسدين واتقوا الذي خلقكم والجبلة الاولين قالوا
انما انت من المسحرين وما انت الا بشر مثلنا وان نظنك لمن الكذبين فا
سقط علينا كسفا من السماء ان كنت من الصدقين قال ربي اعلم بما تعملون
فكذبوه فاخذهم عذاب يوم الظلة انه كان عذاب يوم عظيم ان في
ذلك لاية وما كان اكثرهم مومنين وان ربك لهو العزيز الرحيم وانه لتنزيل
رب العلمين نزل به الروح الامين على قلبك لتكون من المنذرين بلسان عربي
مبين وانه لفي زبر الاولين اولم يكن لهم اية ان يعلمه علمؤا بني اسراءيل ولو
نزلنه على بعض الاعجمين فقراه عليهم ما كانوا به مومنين كذلك سلكنه
في قلوب المجرمين لا يومنون به حتى يروا العذاب الاليم فياتيهم بغتة وهم لا
يشعرون فيقولوا هل نحن منظرون افبعذابنا يستعجلون افرايت ان متعنهم
سنين ثم جاءهم ما كانوا يوعدون ما اغنى عنهم ما كانوا يمتعون وما
اهلكنا من قرية الا لها منذرون ذكرى وما كنا ظلمين وما تنزلت به
الشيطين وما ينبغي لهم وما يستطيعون انهم عن السمع لمعزولون
فلا تدع مع الله الاها اخر فتكون من المعذبين وانذر عشيرتك الاقربين وا
خفض جناحك لمن اتبعك من المومنين فان عصوك فقل اني بريء مما تعملون
وتوكل على العزيز الرحيم الذي يريك حين تقوم وتقلبك في السجدين انه هو
السميع العليم هل انبئكم على من تنزل الشيطين تنزل على كل افاك اثيم

يلقون السمع واكثرهم كذبون ۝ والشعراء يتبعهم الغاون ۝ الم تر انهم في كل
واد يهيمون ۝ وانهم يقولون ما لا يفعلون ۝ الا الذين ءامنوا وعملوا الصلحت وذ
كروا الله كثيرا وانتصروا من بعد ما ظلموا وسيعلم الذين ظلموا اي منقلب ينقلبون

خمس وتسعون ءاية سورة النمل

بسم الله الرحمن الرحيم
طس تلك ءايت القرءان وكتاب مبين ۝ هدى وبشرى للمومنين ۝ الذين يقيمون الصلوة
ويوتون الزكوة وهم بالاخرة هم يوقنون ۝ ان الذين لا يومنون بالاخرة زينا لهم
اعملهم فهم يعمهون ۝ اولئك الذين لهم سوء العذاب وهم في الاخرة هم الاخسرون
وانك لتلقى القرءان من لدن حكيم عليم ۝ اذ قال موسى لاهله اني ءانست نارا سا
تيكم منها بخبر او ءاتيكم بشهاب قبس لعلكم تصطلون ۝ فلما جاءها نودي
ان بورك من في النار ومن حولها وسبحن الله رب العلمين ۝ يموسى انه انا الله العزيز الحكيم
والق عصاك فلما راها تهتز كانها جان ولى مدبرا ولم يعقب يموسى لا تخف
اني لا يخاف لدي المرسلون ۝ الا من ظلم ثم بدل حسنا بعد سوء فاني غفور رحيم
وادخل يدك في جيبك تخرج بيضاء من غير سوء في تسع ءايت الى فرعون وقومه
انهم كانوا قوما فسقين ۝ فلما جاءتهم ءايتنا مبصرة قالوا هذا سحر مبين ۝ وجحدوا
بها واستيقنتها انفسهم ظلما وعلوا فانظر كيف كان عقبة المفسدين
ولقد ءاتينا داود وسليمن علما وقالا الحمد لله الذي فضلنا على كثير من عباده
المومنين ۝ وورث سليمن داود وقال يأيها الناس علمنا منطق الطير واوتينا من
كل شيء ان هذا لهو الفضل المبين ۝ وحشر لسليمن جنوده من الجن والانس وا
لطير فهم يوزعون ۝ حتى اذا اتوا على واد النمل قالت نملة يأيها النمل ادخلوا مسكنكم
لا يحطمنكم سليمن وجنوده وهم لا يشعرون ۝ فتبسم ضاحكا من قولها
وقال رب اوزعني ان اشكر نعمتك التي انعمت علي وعلى ولدي وان اعمل صلحا
ترضيه وادخلني برحمتك في عبادك الصلحين ۝ وتفقد الطير فقال ما لي
لا ارى الهدهد ام كان من الغائبين ۝ لاعذبنه عذابا شديدا او لاذبحنه او لياتيني
بسلطن مبين ۝ فمكث غير بعيد فقال احطت بما لم تحط به وجئتك من سبا

بنبا يقين ۝ اني وجدت امراة تملكهم واوتيت من كل شيء ولها عرش عظيم
وجدتها وقومها يسجدون للشمس من دون الله وزين لهم الشيطن اعملهم فصدهم
عن السبيل فهم لا يهتدون ۝ الا يسجدوا لله الذي يخرج الخبء في السموت والا
رض ويعلم ما تخفون وما تعلنون ۝ الله لا اله الا هو رب العرش العظيم ۝ قال
سننظر اصدقت ام كنت من الكذبين ۝ اذهب بكتبي هذا فالقه اليهم ثم
تول عنهم فانظر ماذا يرجعون ۝ قالت يايها الملؤا اني القي الي كتب كريم ۝ انه
من سليمن وانه بسم الله الرحمن الرحيم ۝ الا تعلوا علي واتوني
مسلمين ۝ قالت يايها الملؤا افتوني في امري ما كنت قاطعة امرا حتى تشهدون
قالوا نحن اولوا قوة واولوا باس شديد والامر اليك فانظري ماذا تامرين ۝ قالت ان
الملوك اذا دخلوا قرية افسدوها وجعلوا اعزة اهلها اذلة وكذلك يفعلون ۝
واني مرسلة اليهم بهدية فناظرة بم يرجع المرسلون ۝ فلما جاء سليمن قال اتمدونن
بمال فما ءاتىن الله خير مما ءاتىكم بل انتم بهديتكم تفرحون ۝ ارجع اليهم فلناتينهم
بجنود لا قبل لهم بها ولنخرجنهم منها اذلة وهم صغرون ۝ قال يايها الملؤا ايكم
ياتيني بعرشها قبل ان ياتوني مسلمين ۝ قال عفريت من الجن انا ءاتيك به قبل ان تقوم
من مقامك واني عليه لقوي امين ۝ قال الذي عنده علم من الكتب انا ءاتيك به
قبل ان يرتد اليك طرفك فلما راه مستقرا عنده قال هذا من فضل ربي ليبلوني
ءاشكر ام اكفر ومن شكر فانما يشكر لنفسه ومن كفر فان ربي غني كريم ۝
قال نكروا لها عرشها ننظر اتهتدي ام تكون من الذين لا يهتدون ۝ فلما
جاءت قيل اهكذا عرشك قالت كانه هو واوتينا العلم من قبلها وكنا مسلمين ۝
وصدها ما كانت تعبد من دون الله انها كانت من قوم كفرين ۝ قيل لها
ادخلي الصرح فلما راته حسبته لجة وكشفت عن ساقيها قال انه صرح ممرد
من قوارير ۝ قالت رب اني ظلمت نفسي واسلمت مع سليمن لله رب العلمين ۝ ولقد
ارسلنا الى ثمود اخاهم صلحا ان اعبدوا الله فاذا هم فريقان يختصمون ۝ قال
يقوم لم تستعجلون بالسيئة قبل الحسنة لولا تستغفرون الله لعلكم ترحمون ۝ قالوا
اطيرنا بك وبمن معك قال طئركم عند الله بل انتم قوم تفتنون ۝ وكان في

المدينة تسعة رهط يفسدون في الارض ولا يصلحون قالوا تقاسموا
بالله لنبيتنه واهله ثم لنقولن لوليه ما شهدنا مهلك اهله وانا لصدقون
ومكروا مكرا ومكرنا مكرا وهم لا يشعرون فانظر كيف كان
عاقبة مكرهم انا دمرنهم وقومهم اجمعين فتلك بيوتهم خاوية بما
ظلموا ان في ذلك لاية لقوم يعلمون وانجينا الذين امنوا وكانوا يتقون
ولوطا اذ قال لقومه اتاتون الفحشة وانتم تبصرون اينكم لتاتون
الرجال شهوة من دون النساء بل انتم قوم تجهلون فما كان جواب قومه
الا ان قالوا اخرجوا ال لوط من قريتكم انهم اناس يتطهرون فانجينه
واهله الا امراته قدرنها من الغبرين وامطرنا عليهم مطرا فساء
مطر المنذرين قل الحمد لله وسلم على عباده الذين اصطفى االله
خير اما يشركون امن خلق السموت والارض وانزل لكم من السماء ماء
فانبتنا به حدائق ذات بهجة ما كان لكم ان تنبتوا شجرها االه مع الله بل
هم قوم يعدلون امن جعل الارض قرارا وجعل خللها انهرا وجعل لها روا
سي وجعل بين البحرين حاجزا االه مع الله بل اكثرهم لا يعلمون امن يجيب
المضطر اذا دعاه ويكشف السوء ويجعلكم خلفاء الارض االه مع
الله قليلا ما تذكرون امن يهديكم في ظلمت البر والبحر ومن يرسل
الرياح نشرا بين يدي رحمته االه مع الله تعلى الله عما يشركون امن يبدؤا
الخلق ثم يعيده ومن يرزقكم من السماء والارض االه مع الله قل هاتوا
برهنكم ان كنتم صدقين قل لا يعلم من في السموت والارض
الغيب الا الله وما يشعرون ايان يبعثون بل ادرك علمهم في الاخرة
بل هم في شك منها بل هم منها عمون وقال الذين كفروا اذا كنا
ترابا واباؤنا اينا لمخرجون لقد وعدنا هذا نحن واباؤنا من قبل ان هذا
الا اسطير الاولين قل سيروا في الارض فانظروا كيف كان
عاقبة المجرمين ولا تحزن عليهم ولا تكن في ضيق مما يمكرون
ويقولون متى هذا الوعد ان كنتم صدقين قل عسى ان يكون ردف

لكم بعض الذي تستعجلون ۝ وان ربك لذو فضل على الناس ولكن
اكثرهم لا يشكرون ۝ وان ربك ليعلم ما تكن صدورهم وما يعلنون
وما من غائبة في السماء والارض الا في كتب مبين ۝ ان هذا القران يقص
على بني اسراءيل اكثر الذي هم فيه يختلفون ۝ وانه لهدى ورحمة
للمومنين ۝ ان ربك يقضي بينهم بحكمه وهو العزيز العليم ۝ فتوكل على
الله انك على الحق المبين ۝ انك لا تسمع الموتى ولا تسمع الصم الدعاء
اذا ولوا مدبرين ۝ وما انت بهادي العمي عن ضلالتهم ان تسمع الا من
يومن بءايتنا فهم مسلمون ۝ واذا وقع القول عليهم اخرجنا لهم دابة من الارض
تكلمهم ان الناس كانوا بءايتنا لا يوقنون ۝ ويوم نحشر من كل امة
فوجا ممن يكذب بءايتنا فهم يوزعون ۝ حتى اذا جاءو قال اكذبتم بءايتي
ولم تحيطوا بها علما اماذا كنتم تعملون ۝ ووقع القول عليهم بما ظلموا
فهم لا ينطقون ۝ الم يروا انا جعلنا اليل ليسكنوا فيه والنهار مبصرا
ان في ذلك لايت لقوم يومنون ۝ ويوم ينفخ في الصور ففزع من في السموات
ومن في الارض الا من شاء الله وكل اتوه داخرين ۝ وترى الجبال تحسبها جامدة
وهي تمر مر السحاب صنع الله الذي اتقن كل شيء انه خبير بما تفعلون ۝ من جاء
بالحسنة فله خير منها وهم من فزع يومئذ ءامنون ۝ ومن جاء بالسيئة فكبت وجو
ههم في النار هل تجزون الا ما كنتم تعملون ۝ انما امرت ان اعبد رب هذه البلدة الذي
حرمها وله كل شيء وامرت ان اكون من المسلمين ۝ وان اتلوا القران فمن اهتدى فا
نما يهتدي لنفسه ومن ضل فقل انما انا من المنذرين ۝ وقل الحمد لله سيريكم ءايته
فتعرفونها وما ربك بغافل عما تعم
لون

سورة القصص

بسم الله الرحمن الرحيم
طسم تلك ءايت الكتب المبين ۝ نتلوا عليك من نبإ موسى وفرعون بالحق لقوم يو
منون ۝ ان فرعون علا في الارض وجعل اهلها شيعا يستضعف طا
ئفة منهم يذبح ابناءهم ويستحي نساءهم انه كان من المفسدين ۝ ونريد ان نمن

على الذين استضعفوا في الارض ونجعلهم ايمة ونجعلهم الوارثين ونمكن
لهم في الارض ونري فرعون وهامن وجنودهما منهم ما كانوا يحذرون
واوحينا الى ام موسى ان ارضعيه فاذا خفت عليه فالقيه في اليم ولا تخافي ولا
تحزني انا رادوه اليك وجاعلوه من المرسلين فالتقطه ال فرعون ليكون لهم
عدوا وحزنا ان فرعون وهامن وجنودهما كانوا خاطين وقالت امرات فرعون
قرت عين لي ولك لا تقتلوه عسى ان ينفعنا او نتخذه ولدا وهم لا يشعرون وا
صبح فواد ام موسى فرغا ان كادت لتبدي به لولا ان ربطنا على قلبها
لتكون من المومنين وقالت لاخته قصيه فبصرت به عن جنب وهم لا يشعرون
وحرمنا عليه المراضع من قبل فقالت هل ادلكم على اهل بيت يكفلونه لكم
وهم له نصحون فرددنه الى امه كي تقر عينها ولا تحزن ولتعلم ان وعد الله
حق ولكن اكثرهم لا يعلمون ولما بلغ اشده واستوى اتينه حكما وعلما وكذا
لك نجزي المحسنين ودخل المدينة على حين غفلة من اهلها فوجد فيها رجلين
يقتتلان هذا من شيعته وهذا من عدوه فاستغثه الذي من شيعته على الذي من عدوه
فوكزه موسى فقضى عليه قال هذا من عمل الشيطن انه عدو مضل مبين قال
رب اني ظلمت نفسي فاغفر لي فغفر له انه هو الغفور الرحيم قال رب بما انعمت
علي فلن اكون ظهيرا للمجرمين فاصبح في المدينة خايفا يترقب فاذا الذي
استنصره بالامس يستصرخه قال له موسى انك لغوي مبين فلما ان اراد ان يبطش
بالذي هو عدو لهما قال يموسى اتريد ان تقتلني كما قتلت نفسا بالامس ان تريد
الا ان تكون جبارا في الارض وما تريد ان تكون من المصلحين وجا رجل من
اقصا المدينة يسعى قال يموسى ان الملا ياتمرون بك ليقتلوك فاخرج اني لك
من النصحين فخرج منها خايفا يترقب قال رب نجني من القوم الظلمين ولما توجه
تلقا مدين قال عسى ربي ان يهديني سوا السبيل ولما ورد ما مدين وجد عليه امة
من الناس يسقون ووجد من دونهم امراتين تذودان قال ما خطبكما قالتا لا نسقي
حتى يصدر الرعا وابونا شيخ كبير فسقى لهما ثم تولى الى الظل فقال رب اني لما
انزلت الي من خير فقير فجاته احديهما تمشي على استحيا قالت ان ابي يدعوك ليجزيك

أجر ما سقيت لنا فلما جاءه وقص عليه القصص قال لا تخف نجوت من القوم الظلمين
قالت احدىهما يابت استجره ان خير من استجرت القوي الامين قال اني اريد ان
انكحك احدى ابنتي هتين على ان تاجرني ثمني حجج فان اتممت عشرا فمن عندك
وما اريد ان اشق عليك ستجدني ان شاء الله من الصلحين قال ذلك بيني وبينك ايما
الاجلين قضيت فلا عدون علي والله على ما نقول وكيل فلما قضى موسى
الاجل وسار باهله انس من جانب الطور نارا قال لاهله امكثوا اني انست
نارا لعلي اتيكم منها بخبر او جذوة من النار لعلكم تصطلون فلما اتىها
نودي من شاطئ الواد الايمن في البقعة المبركة من الشجرة ان يموسى اني انا الله
رب العلمين وان الق عصاك فلما راها تهتز كانها جان ولى مدبرا ولم يعقب
يموسى اقبل ولا تخف انك من الامنين اسلك يدك في جيبك تخرج بيضاء من غير
سوء واضمم اليك جناحك من الرهب فذانك برهنان من ربك الى فرعون وملايه انهم
كانوا قوما فسقين قال رب اني قتلت منهم نفسا فاخاف ان يقتلون واخي
هرون هو افصح مني لسانا فارسله معي ردا يصدقني اني اخاف ان يكذبون
قال سنشد عضدك باخيك ونجعل لكما سلطنا فلا يصلون اليكما بايتنا
انتما ومن اتبعكما الغلبون فلما جاءهم موسى بايتنا بينت قالوا ما هذا الا سحر
مفترى وما سمعنا بهذا في اباينا الاولين وقال موسى ربي اعلم بمن جاء بالهدى
من عنده ومن تكون له عقبة الدار انه لا يفلح الظلمون وقال فرعون يايها
الملا ما علمت لكم من اله غيري فاوقد لي يهمن على الطين فاجعل لي صر
حا لعلي اطلع الى اله موسى واني لاظنه من الكذبين واستكبر هو
وجنوده في الارض بغير الحق وظنوا انهم الينا لا يرجعون فاخذنه وجنوده
فنبذنهم في اليم فانظر كيف كان عقبة الظلمين وجعلنهم ايمة يدعون
الى النار ويوم القيمة لا ينصرون واتبعنهم في هذه الدنيا لعنة ويوم القيمة
هم من المقبوحين ولقد اتينا موسى الكتب من بعد ما اهلكنا القرون الاولى بصاير
للناس وهدى ورحمة لعلهم يتذكرون وما كنت بجانب الغربي اذ قضينا
الى موسى الامر وما كنت من الشهدين ولكنا انشانا قرونا فتطاول عليهم العمر

وما كنت ثاويا في أهل مدين تتلوا عليهم ءاياتنا ولكنا كنا مرسلين وما
كنت بجانب الطور إذ نادينا ولكن رحمة من ربك لتنذر قوما ما أتاهم من نذير
من قبلك لعلهم يتذكرون ولولا أن تصيبهم مصيبة بما قدمت أيديهم فيقولوا
ربنا لولا أرسلت إلينا رسولا فنتبع ءاياتك ونكون من المؤمنين فلما جاءهم الحق من
عندنا قالوا لولا أوتي مثل ما أوتي موسى أولم يكفروا بما أوتي موسى من قبل قالوا
سحران تظاهرا وقالوا إنا بكل كافرون قل فأتوا بكتاب من عند الله هو أهدى
منهما أتبعه إن كنتم صادقين فإن لم يستجيبوا لك فاعلم أنما يتبعون أهواءهم
ومن أضل ممن اتبع هواه بغير هدى من الله إن الله لا يهدي القوم الظالمين
ولقد وصلنا لهم القول لعلهم يتذكرون الذين ءاتيناهم الكتاب من قبله هم به
يؤمنون وإذا يتلى عليهم قالوا ءامنا به إنه الحق من ربنا إنا كنا من قبله مسلمين
أولئك يؤتون أجرهم مرتين بما صبروا ويدرءون بالحسنة السيئة ومما رزقناهم ينفقون
وإذا سمعوا اللغو أعرضوا عنه وقالوا لنا أعمالنا ولكم أعمالكم سلام عليكم
لا نبتغي الجاهلين إنك لا تهدي من أحببت ولكن الله يهدي من يشاء وهو
أعلم بالمهتدين وقالوا إن نتبع الهدى معك نتخطف من أرضنا أولم نمكن
لهم حرما ءامنا يجبى إليه ثمرات كل شيء رزقا من لدنا ولكن أكثرهم لا يعلمون
وكم أهلكنا من قرية بطرت معيشتها فتلك مساكنهم لم تسكن من بعدهم
إلا قليلا وكنا نحن الوارثين وما كان ربك مهلك القرى حتى يبعث في أمها
رسولا يتلوا عليهم ءاياتنا وما كنا مهلكي القرى إلا وأهلها ظالمون وما
أوتيتم من شيء فمتاع الحياة الدنيا وزينتها وما عند الله خير وأبقى أفلا تعقلون
أفمن وعدناه وعدا حسنا فهو لاقيه كمن متعناه متاع الحياة الدنيا ثم هو يوم القيامة
من المحضرين ويوم يناديهم فيقول أين شركاءي الذين كنتم تزعمون قال
الذين حق عليهم القول ربنا هؤلاء الذين أغوينا أغويناهم كما غوينا تبرأنا إليك ما
كانوا إيانا يعبدون وقيل ادعوا شركاءكم فدعوهم فلم يستجيبوا لهم
ورأوا العذاب لو أنهم كانوا يهتدون ويوم يناديهم فيقول ماذا أجبتم المرسلين
فعميت عليهم الأنباء يومئذ فهم لا يتساءلون فأما من تاب وءامن وعمل صالحا فعسى

أن يكون من المفلحين ۝ وربك يخلق ما يشاء ويختار ما كان لهم الخيرة سبحن الله وتعلى
عما يشركون ۝ وربك يعلم ما تكن صدورهم وما يعلنون ۝ وهو الله لا إله إلا هو
له الحمد في الأولى والآخرة وله الحكم وإليه ترجعون ۝ قل أرأيتم إن جعل الله
عليكم اليل سرمدا إلى يوم القيمة من إله غير الله يأتيكم بضياء أفلا تسمعون ۝
قل أرأيتم إن جعل الله عليكم النهار سرمدا إلى يوم القيمة من إله غير الله يأتيكم
بليل تسكنون فيه أفلا تبصرون ۝ ومن رحمته جعل لكم اليل والنهار لتسكنوا
فيه ولتبتغوا من فضله ولعلكم تشكرون ۝ ويوم يناديهم فيقول أين شركاءي
الذين كنتم تزعمون ۝ ونزعنا من كل أمة شهيدا فقلنا هاتوا برهنكم فعلموا
أن الحق لله وضل عنهم ما كانوا يفترون ۝ إن قرون كان من قوم موسى فبغى عليهم
وءاتينه من الكنوز ما إن مفاتحه لتنوأ بالعصبة أولي القوة إذ قال له قومه لا تفرح
إن الله لا يحب الفرحين ۝ وابتغ فيما ءاتيك الله الدار الآخرة ولا تنس نصيبك من الدنيا
وأحسن كما أحسن الله إليك ولا تبغ الفساد في الأرض إن الله لا يحب المفسدين ۝
قال إنما أوتيته على علم عندي أولم يعلم أن الله قد أهلك من قبله من القرون من هو
أشد منه قوة وأكثر جمعا ولا يسئل عن ذنوبهم المجرمون ۝ فخرج على قومه في
زينته قال الذين يريدون الحيوة الدنيا يليت لنا مثل ما أوتي قرون إنه لذو حظ عظيم ۝
وقال الذين أوتوا العلم ويلكم ثواب الله خير لمن ءامن وعمل صلحا ولا يلقيها إلا
الصبرون ۝ فخسفنا به وبداره الأرض فما كان له من فئة ينصرونه من
دون الله وما كان من المنتصرين ۝ وأصبح الذين تمنوا مكانه بالأمس يقو
لون ويكأن الله يبسط الرزق لمن يشاء من عباده ويقدر لولا أن من الله علينا لخسف
بنا ويكأنه لا يفلح الكفرون ۝ تلك الدار الآخرة نجعلها للذين لا يريدون علوا في
الأرض ولا فسادا والعاقبة للمتقين ۝ من جاء بالحسنة فله خير منها ومن جاء بالسيئة
فلا يجزى الذين عملوا السيئات إلا ما كانوا يعملون ۝ إن الذي فرض عليك القرءان
لرادك إلى معاد قل ربي أعلم من جاء بالهدى ومن هو في ضلل مبين ۝ وما كنت ترجوا
أن يلقى إليك الكتب إلا رحمة من ربك فلا تكونن ظهيرا للكفرين ۝ ولا
يصدنك عن ءايت الله بعد إذ أنزلت إليك وادع إلى ربك ولا تكونن من المشركين

ولا تدع مع الله الها اخر لا اله الا هو كل شيء هالك الا وجهه له الحكم واليه
ترجعون

سورة العنكبوت

بسم الله الرحمن الرحيم
الم احسب الناس ان يتركوا ان يقولوا امنا وهم لا يفتنون ولقد فتنا الذين
من قبلهم فليعلمن الله الذين صدقوا وليعلمن الكذبين ام حسب الذين يعملون
السيات ان يسبقونا ساء ما يحكمون من كان يرجوا لقاء الله فان اجل الله لات
وهو السميع العليم ومن جاهد فانما يجاهد لنفسه ان الله لغني عن العلمين
والذين امنوا وعملوا الصلحت لنكفرن عنهم سياتهم ولنجزينهم احسن الذي
كانوا يعملون ووصينا الانسن بولديه حسنا وان جاهداك لتشرك بي
ما ليس لك به علم فلا تطعهما الي مرجعكم فانبئكم بما كنتم تعملون وا
لذين امنوا وعملوا الصلحت لندخلنهم في الصلحين ومن الناس من
يقول امنا بالله فاذا اوذي في الله جعل فتنة الناس كعذاب الله ولئن جاء نصر
من ربك ليقولن انا كنا معكم اوليس الله باعلم بما في صدور العلمين
وليعلمن الله الذين امنوا وليعلمن المنفقين وقال الذين كفروا للذين امنوا اتبعوا
سبيلنا ولنحمل خطيكم وما هم بحملين من خطيهم من شيء انهم لكذبون
وليحملن اثقالهم واثقالا مع اثقالهم وليسلن يوم القيمة عما كانوا يفترون
ولقد ارسلنا نوحا الى قومه فلبث فيهم الف سنة الا خمسين عاما فاخذهم الطوفان
وهم ظلمون فانجينه واصحب السفينة وجعلنها اية للعلمين
وابرهيم اذ قال لقومه اعبدوا الله واتقوه ذلكم خير لكم ان كنتم تعلمون
انما تعبدون من دون الله اوثنا وتخلقون افكا ان الذين تعبدون من دون الله
لا يملكون لكم رزقا فابتغوا عند الله الرزق واعبدوه واشكروا له اليه
ترجعون وان تكذبوا فقد كذب امم من قبلكم وما على الرسول الا
البلغ المبين اولم يروا كيف يبدئ الله الخلق ثم يعيده ان ذلك على الله
يسير قل سيروا في الارض فانظروا كيف بدا الخلق ثم الله ينشئ النشاة
الاخرة ان الله على كل شيء قدير يعذب من يشاء ويرحم من يشاء واليه تقلبون

وما انتم بمعجزين في الارض ولا في السما وما لكم من دون الله من ولي ولا نصير
والذين كفروا بايت الله ولقايه اولئك يئسوا من رحمتي واولئك لهم عذاب اليم فما
كان جواب قومه الا ان قالوا اقتلوه او حرقوه فانجيه الله من النار ان في ذلك لايت لقوم
يومنون وقال انما اتخذتم من دون الله اوثنا مودة بينكم في الحيوة الدنيا ثم يوم
القيمة يكفر بعضكم ببعض ويلعن بعضكم بعضا وماويكم النار
وما لكم من نصرين فامن له لوط وقال اني مهاجر الى ربي انه هو العزيز الحكيم وو
هبنا له اسحق ويعقوب وجعلنا في ذريته النبوة والكتب واتينه اجره في الدنيا وانه في
الاخرة لمن الصلحين ولوطا اذ قال لقومه انكم لتاتون الفحشة ما سبقكم بها
من احد من العلمين ائنكم لتاتون الرجال وتقطعون السبيل وتاتون في ناديكم
المنكر فما كان جواب قومه الا ان قالوا ايتنا بعذاب الله ان كنت من الصدقين
قال رب انصرني على القوم المفسدين ولما جات رسلنا ابرهيم بالبشرى قالوا
انا مهلكوا اهل هذه القرية ان اهلها كانوا ظلمين قال ان فيها لوطا قالوا نحن
اعلم بمن فيها لننجينه واهله الا امراته كانت من الغبرين ولما ان جات رسلنا لوطا
سيء بهم وضاق بهم ذرعا وقالوا لا تخف ولا تحزن انا منجوك واهلك الا امراتك كانت
من الغبرين انا منزلون على اهل هذه القرية رجزا من السما بما كانوا يفسقون ولقد
تركنا منها اية بينة لقوم يعقلون والى مدين اخاهم شعيبا فقال يقوم اعبدوا الله وار
جوا اليوم الاخر ولا تعثوا في الارض مفسدين فكذبوه فاخذتهم الرجفة
فاصبحوا في دارهم جثمين وعادا وثمودا وقد تبين لكم من مسكنهم وزين لهم
الشيطن اعملهم فصدهم عن السبيل وكانوا مستبصرين وقرون وفرعون
وهمن ولقد جاءهم موسى بالبينت فاستكبروا في الارض وما كانوا سبقين
فكلا اخذنا بذنبه فمنهم من ارسلنا عليه حاصبا ومنهم من اخذته الصيحة ومنهم من
خسفنا به الارض ومنهم من اغرقنا وما كان الله ليظلمهم ولكن كانوا انفسهم
يظلمون مثل الذين اتخذوا من دون الله اوليا كمثل العنكبوت اتخذت بيتا
وان اوهن البيوت لبيت العنكبوت لو كانوا يعلمون ان الله يعلم ما يدعون من دونه
من شيء وهو العزيز الحكيم وتلك الامثل نضربها للناس وما يعقلها الا العلمون

خلق الله السموت والارض بالحق ان في ذلك لاية للمومنين اتل ما اوحي اليك من
الكتب واقم الصلوة ان الصلوة تنهى عن الفحشا والمنكر ولذكر الله اكبر
والله يعلم ما تصنعون ولا تجدلوا اهل الكتب الا بالتي هي احسن الا الذين
ظلموا منهم وقولوا امنا بالذي انزل الينا وانزل اليكم والهنا والهكم وحد
ونحن له مسلمون وكذلك انزلنا اليك الكتب فالذين اتينهم الكتب
يومنون به ومن هولا من يومن به وما يجحد بايتنا الا الكفرون وما كنت
تتلوا من قبله من كتب ولا تخطه بيمينك اذا لارتاب المبطلون بل هو
ايت بينت في صدور الذين اوتوا العلم وما يجحد بايتنا الا الظلمون وقا
لوا لولا انزل عليه ايت من ربه قل انما الايت عند الله وانما انا نذير مبين اولم
يكفهم انا انزلنا عليك الكتب يتلى عليهم ان في ذلك لرحمة وذكرى لقوم
يومنون قل كفى بالله بيني وبينكم شهيدا يعلم ما في السموت والارض
والذين امنوا بالبطل وكفروا بالله اوليك هم الخسرون ويستعجلونك
بالعذاب ولولا اجل مسمى لجاءهم العذاب وليأتينهم بغتة وهم لا يشعرون
يستعجلونك بالعذاب وان جهنم لمحيطة بالكفرين يوم يغشيهم
العذاب من فوقهم ومن تحت ارجلهم ويقول ذوقوا ما كنتم تعملون يعبادي
الذين امنوا ان ارضي وسعة فاياي فاعبدون كل نفس ذايقة الموت ثم
الينا ترجعون والذين امنوا وعملوا الصلحت لنبوينهم من الجنة غرفا تجري
من تحتها الانهر خلدين فيها نعم اجر العملين الذين صبروا وعلى ربهم
يتوكلون وكاين من دابة لا تحمل رزقها الله يرزقها واياكم وهو
السميع العليم ولين سالتهم من خلق السموت والارض وسخر الشمس والقمر
ليقولن الله فانى يوفكون الله يبسط الرزق لمن يشا من عباده ويقدر
له ان الله بكل شيء عليم ولين سالتهم من نزل من السما ما فاحيا به الارض
من بعد موتها ليقولن الله قل الحمد لله بل اكثرهم لا يعقلون وما هذه
الحيوة الدنيا الا لهو ولعب وان الدار الاخرة لهي الحيوان لو كانوا يعلمون
فاذا ركبوا في الفلك دعوا الله مخلصين له الدين فلما نجيهم الى البر

اذا هم يشركون ليكفروا بما آتيناهم وليتمتعوا فسوف يعلمون أولم
يروا انا جعلنا حرما آمنا ويتخطف الناس من حولهم أفبالباطل يومنون وبنعمة
الله يكفرون ومن اظلم ممن افترى على الله كذبا او كذب بالحق لما جاءه أليس
في جهنم مثوى للكافرين والذين جاهدوا فينا لنهدينهم سبلنا وان الله
لمع المحسنين

سورة الروم

بسم الله الرحمن الرحيم
الم غلبت الروم في أدنى الأرض وهم من بعد غلبهم سيغلبون في بضع
سنين لله الامر من قبل ومن بعد ويومئذ يفرح المومنون بنصر الله ينصر
من يشاء وهو العزيز الرحيم وعد الله لا يخلف الله وعده ولكن أكثر الناس
لا يعلمون يعلمون ظاهرا من الحياة الدنيا وهم عن الآخرة هم غافلون
أولم يتفكروا في أنفسهم ما خلق الله السموات والأرض وما بينهما الا بالـ
حق وأجل مسمى وان كثيرا من الناس بلقاء ربهم لكافرون أولم يسيروا
في الأرض فينظروا كيف كان عاقبة الذين من قبلهم كانوا
أشد منهم قوة وأثاروا الأرض وعمروها أكثر مما عمروها وجاءتهم
رسلهم بالبينات فما كان الله ليظلمهم ولكن كانوا أنفسهم
يظلمون ثم كان عاقبة الذين أساءوا السوأى أن كذبوا بآيات الله
وكانوا بها يستهزءون الله يبدأ الخلق ثم يعيده ثم إليه ترجعون ويوم
تقوم الساعة يبلس المجرمون ولم يكن لهم من شركائهم شفعاؤا وكانوا
بشركائهم كافرين ويوم تقوم الساعة يومئذ يتفرقون فأما الذين
آمنوا وعملوا الصالحات فهم في روضة يحبرون وأما الذين كفروا
وكذبوا بآياتنا ولقاء الآخرة فأولئك في العذاب محضرون فسبحان
الله حين تمسون وحين تصبحون وله الحمد في السموات والأرض وعشيا
وحين تظهرون يخرج الحي من الميت ويخرج الميت من الحي ويحيي الأرض
بعد موتها وكذلك تخرجون ومن آياته أن خلقكم من تراب ثم إذا أنتم بشر
تنتشرون ومن آياته أن خلق لكم من أنفسكم أزواجا لتسكنوا إليها وجعل

بينكم مودة ورحمة ان في ذلك لايت لقوم يتفكرون ومن ايته خلق السموت والا
رض واختلف السنتكم والونكم ان في ذلك لايت للعلمين ومن ايته منامكم
باليل والنهار وابتغاوكم من فضله ان في ذلك لايت لقوم يسمعون ومن ايته يريكم
البرق خوفا وطمعا وينزل من السماء ماء فيحي به الارض بعد موتها ان في ذلك لايت
لقوم يعقلون ومن ايته ان تقوم السماء والارض بامره ثم اذا دعاكم دعوة من
الارض اذا انتم تخرجون وله من في السموت والارض كل له قنتون وهو الذي
يبدؤا الخلق ثم يعيده وهو اهون عليه وله المثل الاعلى في السموت والارض وهو العزيز
الحكيم ضرب لكم مثلا من انفسكم هل لكم من ما ملكت ايمانكم من
شركاء في ما رزقنكم فانتم فيه سواء تخافونهم كخيفتكم انفسكم كذلك
نفصل الايت لقوم يعقلون بل اتبع الذين ظلموا اهواءهم بغير علم فمن يهدي
من اضل الله وما لهم من نصرين فاقم وجهك للدين حنيفا فطرت الله التي
فطر الناس عليها لا تبديل لخلق الله ذلك الدين القيم ولكن اكثر الناس لا يعلمون
منيبين اليه واتقوه واقيموا الصلوة ولا تكونوا من المشركين من الذين فرقوا
دينهم وكانوا شيعا كل حزب بما لديهم فرحون واذا مس الناس ضر دعوا ربهم
منيبين اليه ثم اذا اذاقهم منه رحمة اذا فريق منهم بربهم يشركون ليكفروا
بما اتينهم فتمتعوا فسوف تعلمون ام انزلنا عليهم سلطنا فهو يتكلم بما كا
نوا به يشركون واذا اذقنا الناس رحمة فرحوا بها وان تصبهم سيئة بما قدمت
ايديهم اذا هم يقنطون اولم يروا ان الله يبسط الرزق لمن يشاء ويقدر ان في ذلك
لايت لقوم يؤمنون فات ذا القربى حقه والمسكين وابن السبيل ذلك خير للذين ير
يدون وجه الله واولئك هم المفلحون وما اتيتم من ربا ليربوا في اموال الناس فلا
يربوا عند الله وما اتيتم من زكوة تريدون وجه الله فاولئك هم المضعفون الله
الذي خلقكم ثم رزقكم ثم يميتكم ثم يحييكم هل من شركائكم من يفعل
من ذلكم من شيء سبحنه وتعلى عما يشركون ظهر الفساد في البر والبحر بما كسبت
ايدي الناس ليذيقهم بعض الذي عملوا لعلهم يرجعون قل سيروا في الارض
فانظروا كيف كان عقبة الذين من قبل كان اكثرهم مشركين فاقم

وجهك للدين القيم من قبل ان ياتي يوم لا مرد له من الله يومئذ يصدعون ۝ من كفر
فعليه كفره ومن عمل صالحا فلانفسهم يمهدون ۝ ليجزي الذين ءامنوا وعملوا
الصالحات من فضله انه لا يحب الكافرين ۝ ومن ءاياته ان يرسل الرياح مبشرات وليذ
يقكم من رحمته ولتجري الفلك بامره ولتبتغوا من فضله ولعلكم تشكرون ۝
ولقد ارسلنا من قبلك رسلا الى قومهم فجاءوهم بالبينات فانتقمنا من الذين اجرموا
وكان حقا علينا نصر المومنين ۝ الله الذي يرسل الرياح فتثير سحابا فيبسطه
في السماء كيف يشاء ويجعله كسفا فترى الودق يخرج من خلاله فاذا اصاب به من
يشاء من عباده اذا هم يستبشرون ۝ وان كانوا من قبل ان ينزل عليهم من قبله لمبلسين
فانظر الى ءاثر رحمت الله كيف يحيي الارض بعد موتها ان ذلك لمحيي الموتى وهو
على كل شيء قدير ۝ ولئن ارسلنا ريحا فراوه مصفرا لظلوا من بعده يكفرون ۝
فانك لا تسمع الموتى ولا تسمع الصم الدعاء اذا ولوا مدبرين ۝ وما انت بهاد
العمي عن ضلالتهم ان تسمع الا من يومن بءاياتنا فهم مسلمون ۝ الله الذي خلقكم
من ضعف ثم جعل من بعد ضعف قوة ثم جعل من بعد قوة ضعفا وشيبة يخلق
ما يشاء وهو العليم القدير ۝ ويوم تقوم الساعة يقسم المجرمون ما لبثوا غير ساعة
كذلك كانوا يوفكون ۝ وقال الذين اوتوا العلم والايمان لقد لبثتم في كتاب
الله الى يوم البعث فهذا يوم البعث ولكنكم كنتم لا تعلمون ۝ فيومئذ لا ينفع
الذين ظلموا معذرتهم ولا هم يستعتبون ۝ ولقد ضربنا للناس في هذا القرءان
من كل مثل ولئن جئتهم بءاية ليقولن الذين كفروا ان انتم الا مبطلون ۝ كذلك
يطبع الله على قلوب الذين لا يعلمون ۝ فاصبر ان وعد الله حق ولا يستخفنك
الذين لا يوقنون ۝

بسم الله الرحمن الرحيم

الم تلك ءايات الكتاب الحكيم هدى ورحمة للمحسنين ۝ الذين يقيمون الصلوة
ويوتون الزكوة وهم بالءاخرة هم يوقنون ۝ اولئك على هدى من ربهم واولئك
هم المفلحون ۝ ومن الناس من يشتري لهو الحديث ليضل عن سبيل الله بغير علم ويتخذها
هزوا اولئك لهم عذاب مهين ۝ واذا تتلى عليه ءاياتنا ولى مستكبرا كان لم يسمعها

كأن في أذنيه وقرا فبشره بعذاب أليم ۝ إن الذين آمنوا وعملوا الصالحات
لهم جنات النعيم ۝ خالدين فيها وعد الله حقا وهو العزيز الحكيم ۝ خلق السموات
بغير عمد ترونها وألقى في الأرض رواسي أن تميد بكم وبث فيها من كل
دابة وأنزلنا من السماء ماء فأنبتنا فيها من كل زوج كريم ۝ هذا خلق الله فأروني
ماذا خلق الذين من دونه بل الظالمون في ضلال مبين ۝ ولقد آتينا لقمان
الحكمة أن اشكر لله ومن يشكر فإنما يشكر لنفسه ومن كفر فإن الله
غني حميد ۝ وإذ قال لقمان لابنه وهو يعظه يا بني لا تشرك بالله إن الشرك
لظلم عظيم ۝ ووصينا الإنسان بوالديه حملته أمه وهنا على وهن وفصاله
في عامين أن اشكر لي ولوالديك إلي المصير ۝ وإن جاهداك على أن تشرك
بي ما ليس لك به علم فلا تطعهما وصاحبهما في الدنيا معروفا واتبع سبيل
من أناب إلي ثم إلي مرجعكم فأنبئكم بما كنتم تعملون ۝ يا بني إنها إن تك
مثقال حبة من خردل فتكن في صخرة أو في السموات أو في الأرض يأت
بها الله إن الله لطيف خبير ۝ يا بني أقم الصلوة وأمر بالمعروف وانه عن
المنكر واصبر على ما أصابك إن ذلك من عزم الأمور ۝ ولا تصعر
خدك للناس ولا تمش في الأرض مرحا إن الله لا يحب كل مختال فخور ۝ وا
قصد في مشيك واغضض من صوتك إن أنكر الأصوات لصوت
الحمير ۝ ألم تروا أن الله سخر لكم ما في السموات وما في الأرض وأسبغ عليكم
نعمه ظاهرة وباطنة ومن الناس من يجادل في الله بغير علم ولا هدى ولا كتاب
منير ۝ وإذا قيل لهم اتبعوا ما أنزل الله قالوا بل نتبع ما وجدنا عليه آباءنا أولو كان
الشيطن يدعوهم إلى عذاب السعير ۝ ومن يسلم وجهه إلى الله وهو محسن
فقد استمسك بالعروة الوثقى وإلى الله عاقبة الأمور ۝ ومن كفر فلا يحزنك
كفره إلينا مرجعهم فننبئهم بما عملوا إن الله عليم بذات الصدور ۝ نمتعهم
قليلا ثم نضطرهم إلى عذاب غليظ ۝ ولئن سألتهم من خلق السموات
والأرض ليقولن الله قل الحمد لله بل أكثرهم لا يعلمون ۝ لله ما في السموات
والأرض إن الله هو الغني الحميد ۝ ولو أن ما في الأرض من شجرة أقلام والبحر

مده من بعده سبعة أبحر ما نفدت كلمت الله إن الله عزيز حكيم ما خلقكم
ولا بعثكم إلا كنفس واحدة إن الله سميع بصير ألم تر أن الله يولج
الليل في النهار ويولج النهار في الليل وسخر الشمس والقمر كل يجري إلى أجل
مسمى وأن الله بما تعملون خبير ذلك بأن الله هو الحق وأن ما تدعون من دونه
الباطل وأن الله هو العلي الكبير ألم تر أن الفلك تجري في البحر بنعمت الله لير
يكم من ءايته إن في ذلك لآيت لكل صبار شكور وإذا غشيهم موج كا
لظلل دعوا الله مخلصين له الدين فلما نجيهم إلى البر فمنهم مقتصد وما يجحد
بآيتنا إلا كل ختار كفور يأيها الناس اتقوا ربكم واخشوا يوما لا يجزي
والد عن ولده ولا مولود هو جاز عن والده شيئا إن وعد الله حق فلا تغرنكم
الحيوة الدنيا ولا يغرنكم بالله الغرور إن الله عنده علم الساعة وينزل الغيث
ويعلم ما في الأرحام وما تدري نفس ماذا تكسب غدا وما تدري نفس بأي
أرض تموت إن الله عليم خبير

بسم الله الرحمن الرحيم
الم تنزيل الكتب لا ريب فيه من رب العلمين أم يقولون افتريه بل هو الحق من ربك لتنذر
قوما ما أتيهم من نذير من قبلك لعلهم يهتدون الله الذي خلق السموات والأرض وما
بينهما في ستة أيام ثم استوى على العرش ما لكم من دونه من ولي ولا شفيع أفلا تتذ
كرون يدبر الأمر من السماء إلى الأرض ثم يعرج إليه في يوم كان مقداره ألف
سنة مما تعدون ذلك علم الغيب والشهدة العزيز الرحيم الذي أحسن كل
شيء خلقه وبدأ خلق الإنسن من طين ثم جعل نسله من سللة من ماء مهين ثم
سويه ونفخ فيه من روحه وجعل لكم السمع والأبصر والأفئدة قليلا ما تشكرون
وقالوا أإذا ضللنا في الأرض أإنا لفي خلق جديد بل هم بلقاء ربهم كفرون
قل يتوفيكم ملك الموت الذي وكل بكم ثم إلى ربكم ترجعون ولو ترى إذ
المجرمون ناكسوا رءوسهم عند ربهم ربنا أبصرنا وسمعنا فارجعنا نعمل صلحا
إنا موقنون ولو شئنا لآتينا كل نفس هديها ولكن حق القول مني لأملأن
جهنم من الجنة والناس أجمعين فذوقوا بما نسيتم لقاء يومكم هذا إنا

نسيناكم وذوقوا عذاب الخلد بما كنتم تعملون ۝ إنما يؤمن بآياتنا الذين إذا
ذكروا بها خروا سجدا وسبحوا بحمد ربهم وهم لا يستكبرون ۝ تتجافى جنوبهم
عن المضاجع يدعون ربهم خوفا وطمعا ومما رزقناهم ينفقون ۝ فلا تعلم
نفس ما أخفي لهم من قرة أعين جزاء بما كانوا يعملون ۝ أفمن كان مؤمنا كمن
كان فاسقا لا يستوون ۝ أما الذين آمنوا وعملوا الصالحات فلهم جنات المأوى نزلا بما
كانوا يعملون ۝ وأما الذين فسقوا فمأواهم النار كلما أرادوا أن يخرجوا منها
أعيدوا فيها وقيل لهم ذوقوا عذاب النار الذي كنتم به تكذبون ۝ ولنذيقنهم
من العذاب الأدنى دون العذاب الأكبر لعلهم يرجعون ۝ ومن أظلم ممن ذكر
بآيات ربه ثم أعرض عنها إنا من المجرمين منتقمون ۝ ولقد آتينا موسى الكتاب
فلا تكن في مرية من لقائه وجعلناه هدى لبني إسرائيل ۝ وجعلنا منهم أئمة يهدون
بأمرنا لما صبروا وكانوا بآياتنا يوقنون ۝ إن ربك هو يفصل بينهم يوم القيامة
فيما كانوا فيه يختلفون ۝ أولم يهد لهم كم أهلكنا من قبلهم من القرون يمشون في
مساكنهم إن في ذلك لآيات أفلا يسمعون ۝ أولم يروا أنا نسوق الماء إلى الأرض
الجرز فنخرج به زرعا تأكل منه أنعامهم وأنفسهم أفلا يبصرون ۝ ويقولون متى
هذا الفتح إن كنتم صادقين ۝ قل يوم الفتح لا ينفع الذين كفروا إيمانهم
ولا هم ينظرون ۝ فأعرض عنهم وانتظر إنهم منتظ
رون

[illegible]

بسم الله الرحمن الرحيم

يا أيها النبي اتق الله ولا تطع الكافرين والمنافقين إن الله كان عليما حكيما
واتبع ما يوحى إليك من ربك إن الله كان بما تعملون خبيرا ۝ وتوكل على الله
وكفى بالله وكيلا ۝ ما جعل الله لرجل من قلبين في جوفه وما جعل
أزواجكم اللائي تظاهرون منهن أمهاتكم وما جعل أدعياءكم أبنا
ءكم ذلكم قولكم بأفواهكم والله يقول الحق وهو يهدي السبيل ۝
ادعوهم لآبائهم هو أقسط عند الله فإن لم تعلموا آباءهم فإخوانكم
في الدين ومواليكم وليس عليكم جناح فيما أخطأتم به ولكن

مما تعمدت قلوبكم وكان الله غفورا رحيما ۞ النبي اولى بالمومنين من انفسهم
وازواجه امهاتهم واولوا الارحام بعضهم اولى ببعض في كتاب الله من
المومنين والمهاجرين الا ان تفعلوا الى اوليائكم معروفا كان ذلك في
الكتاب مسطورا ۞ واذ اخذنا من النبيين ميثاقهم ومنك ومن نوح
وابراهيم وموسى وعيسى ابن مريم واخذنا منهم ميثاقا غليظا ۞ ليسال
الصادقين عن صدقهم واعد للكافرين عذابا اليما ۞ يا ايها الذين
امنوا اذكروا نعمة الله عليكم اذ جاءتكم جنود فارسلنا عليهم ريحا
وجنودا لم تروها وكان الله بما تعملون بصيرا ۞ اذ جاءوكم من فوقكم
ومن اسفل منكم واذ زاغت الابصار وبلغت القلوب الحناجر وتظنون با
لله الظنونا ۞ هنالك ابتلي المومنون وزلزلوا زلزالا شديدا ۞ واذ يقول
المنافقون والذين في قلوبهم مرض ما وعدنا الله ورسوله الا غرورا ۞
واذ قالت طائفة منهم يا اهل يثرب لا مقام لكم فارجعوا ويستاذن فريق
منهم النبي يقولون ان بيوتنا عورة وما هي بعورة ان يريدون الا فرارا ۞ ولو
دخلت عليهم من اقطارها ثم سئلوا الفتنة لاتوها وما تلبثوا بها الا يسيرا ۞
ولقد كانوا عاهدوا الله من قبل لا يولون الادبار وكان عهد الله مسئولا ۞
قل لن ينفعكم الفرار ان فررتم من الموت او القتل واذا لا تمتعون الا قليلا ۞
قل من ذا الذي يعصمكم من الله ان اراد بكم سوءا او اراد بكم رحمة ولا
يجدون لهم من دون الله وليا ولا نصيرا ۞ قد يعلم الله المعوقين منكم
والقائلين لاخوانهم هلم الينا ولا ياتون الباس الا قليلا ۞ اشحة عليكم
فاذا جاء الخوف رايتهم ينظرون اليك تدور اعينهم كالذي يغشى
عليه من الموت فاذا ذهب الخوف سلقوكم بالسنة حداد اشحة على الخير
اولئك لم يومنوا فاحبط الله اعمالهم وكان ذلك على الله يسيرا ۞ يحسبون
الاحزاب لم يذهبوا وان يات الاحزاب يودوا لو انهم بادون في الاعراب
يسالون عن انبائكم ولو كانوا فيكم ما قاتلوا الا قليلا ۞ لقد كان
لكم في رسول الله اسوة حسنة لمن كان يرجوا الله واليوم الاخر وذكر

كر الله كثيرا ولما رءا المومنون الاحزاب قالوا هذا ما وعدنا الله ورسوله وصدق
الله ورسوله وما زادهم الا ايمانا وتسليما من المومنين رجال صدقوا ما عاهدوا
الله عليه فمنهم من قضى نحبه ومنهم من ينتظر وما بدلوا تبديلا ليجزي الله الصدقين
بصدقهم ويعذب المنفقين ان شاء او يتوب عليهم ان الله كان غفورا رحيما
ورد الله الذين كفروا بغيظهم لم ينالوا خيرا وكفى الله المومنين القتال وكان
الله قويا عزيزا وانزل الذين ظاهروهم من اهل الكتب من صياصيهم وقذف
في قلوبهم الرعب فريقا تقتلون وتاسرون فريقا واورثكم ارضهم وديرهم
واموالهم وارضا لم تطوها وكان الله على كل شيء قديرا يايها النبي قل
لازواجك ان كنتن تردن الحيوة الدنيا وزينتها فتعالين امتعكن واسرحكن سراحا
جميلا وان كنتن تردن الله ورسوله والدار الاخرة فان الله اعد للمحسنت منكن
اجرا عظيما ينساء النبي من يات منكن بفحشة مبينة يضعف لها العذاب
ضعفين وكان ذلك على الله يسيرا ومن يقنت منكن لله ورسوله وتعمل صلحا
نوتها اجرها مرتين واعتدنا لها رزقا كريما ينساء النبي لستن كاحد من النساء
ان اتقيتن فلا تخضعن بالقول فيطمع الذي في قلبه مرض وقلن قولا معروفا
وقرن في بيوتكن ولا تبرجن تبرج الجاهلية الاولى واقمن الصلوة واتين الزكوة
واطعن الله ورسوله انما يريد الله ليذهب عنكم الرجس اهل البيت ويطهركم
تطهيرا واذكرن ما يتلى في بيوتكن من ءايت الله والحكمة ان الله كان
لطيفا خبيرا ان المسلمين والمسلمت والمومنين والمومنت والقنتين والقنتت
والصدقين والصدقت والصبرين والصبرت والخشعين والخشعت
والمتصدقين والمتصدقت والصيمين والصيمت والحفظين فروجهم
والحفظت والذكرين الله كثيرا والذكرت اعد الله لهم مغفرة واجرا عظيما
وما كان لمومن ولا مومنة اذا قضى الله ورسوله امرا ان يكون لهم الخيرة من امرهم
ومن يعص الله ورسوله فقد ضل ضلالا مبينا واذ تقول للذي انعم الله
عليه وانعمت عليه امسك عليك زوجك واتق الله وتخفي في نفسك ما الله مبديه وتخشى
الناس والله احق ان تخشه فلما قضى زيد منها وطرا زوجنكها لكي لا يكون

على المومنين حرج في أزواج أدعيائهم إذا قضوا منهن وطرا وكان أمر الله
مفعولا ۝ ما كان على النبي من حرج فيما فرض الله له سنة الله في الذين خلوا
من قبل وكان أمر الله قدرا مقدورا ۝ الذين يبلغون رسالات الله ويخشونه ولا يخشون
أحدا الا الله وكفى بالله حسيبا ۝ ما كان محمد أبا أحد من رجالكم ولكن
رسول الله وخاتم النبيين وكان الله بكل شيء عليما ۝ يا أيها الذين آمنوا اذكروا
الله ذكرا كثيرا وسبحوه بكرة وأصيلا ۝ هو الذي يصلي عليكم
وملائكته ليخرجكم من الظلمات إلى النور وكان بالمومنين رحيما ۝ تحيتهم
يوم يلقونه سلام وأعد لهم أجرا كريما ۝ يا أيها النبي إنا أرسلناك شاهدا ومبشرا
ونذيرا ۝ وداعيا إلى الله بإذنه وسراجا منيرا ۝ وبشر المومنين بأن لهم من الله فضلا
كبيرا ۝ ولا تطع الكافرين والمنافقين ودع أذاهم وتوكل على الله وكفى
بالله وكيلا ۝ يا أيها الذين آمنوا إذا نكحتم المومنات ثم طلقتموهن من قبل
أن تمسوهن فما لكم عليهن من عدة تعتدونها فمتعوهن وسرحوهن سراحا جميلا
يا أيها النبي إنا أحللنا لك أزواجك اللاتي آتيت أجورهن وما ملكت يمينك مما أفاء
الله عليك وبنات عمك وبنات عماتك وبنات خالك وبنات خالاتك اللاتي هاجرن معك وامرأة
مومنة إن وهبت نفسها للنبي إن أراد النبي أن يستنكحها خالصة لك من دون المومنين
قد علمنا ما فرضنا عليهم في أزواجهم وما ملكت أيمانهم لكيلا يكون عليك
حرج وكان الله غفورا رحيما ۝ ترجي من تشاء منهن وتووي إليك من تشاء ومن
ابتغيت ممن عزلت فلا جناح عليك ذلك أدنى أن تقر أعينهن ولا يحزن ويرضين بما
آتيتهن كلهن والله يعلم ما في قلوبكم وكان الله عليما حليما ۝ لا يحل لك النساء
من بعد ولا أن تبدل بهن من أزواج ولو أعجبك حسنهن الا ما ملكت يمينك وكان الله
على كل شيء رقيبا ۝ يا أيها الذين آمنوا لا تدخلوا بيوت النبي الا أن يوذن لكم
إلى طعام غير ناظرين إناه ولكن إذا دعيتم فادخلوا فإذا طعمتم فانتشروا
ولا مستانسين لحديث إن ذلكم كان يوذي النبي فيستحيي منكم والله
لا يستحيي من الحق وإذا سألتموهن متاعا فسلوهن من وراء حجاب ذلكم أطهر لقلو
بكم وقلوبهن وما كان لكم أن توذوا رسول الله ولا أن تنكحوا أزواجه من بعده

أبدا إن ذلكم كان عند الله عظيما ۝ إن تبدوا شيئا أو تخفوه فإن الله كان
بكل شيء عليما ۝ لا جناح عليهن في آبائهن ولا أبنائهن ولا إخوانهن ولا أبناء
إخوانهن ولا أبناء أخواتهن ولا نسائهن ولا ما ملكت أيمانهن واتقين الله إن الله كان
على كل شيء شهيدا ۝ إن الله وملائكته يصلون على النبي يا أيها الذين
آمنوا صلوا عليه وسلموا تسليما ۝ إن الذين يؤذون الله ورسوله لعنهم الله في الد
نيا والآخرة وأعد لهم عذابا مهينا ۝ والذين يؤذون المؤمنين والمؤمنات بغير ما
اكتسبوا فقد احتملوا بهتانا وإثما مبينا ۝ يا أيها النبي قل لأزواجك وبناتك
ونساء المؤمنين يدنين عليهن من جلابيبهن ذلك أدنى أن يعرفن فلا يؤذين وكان
الله غفورا رحيما ۝ لئن لم ينته المنافقون والذين في قلوبهم مرض والمرجفون في
المدينة لنغرينك بهم ثم لا يجاورونك فيها إلا قليلا ۝ ملعونين أينما ثقفوا أخذوا
وقتلوا تقتيلا ۝ سنة الله في الذين خلوا من قبل ولن تجد لسنة الله تبديلا ۝ يسألك
الناس عن الساعة قل إنما علمها عند الله وما يدريك لعل الساعة تكون قريبا ۝ إن
الله لعن الكافرين وأعد لهم سعيرا ۝ خالدين فيها أبدا لا يجدون وليا ولا نصيرا ۝
يوم تقلب وجوههم في النار يقولون يا ليتنا أطعنا الله وأطعنا الرسولا ۝ وقالوا
ربنا إنا أطعنا سادتنا وكبراءنا فأضلونا السبيلا ۝ ربنا آتهم
ضعفين من العذاب والعنهم لعنا كبيرا ۝ يا أيها الذين آمنوا لا تكونوا كالذين
آذوا موسى فبرأه الله مما قالوا وكان عند الله وجيها ۝ يا أيها الذين آمنوا اتقوا الله
وقولوا قولا سديدا ۝ يصلح لكم أعمالكم ويغفر لكم ذنوبكم ومن يطع
الله ورسوله فقد فاز فوزا عظيما ۝ إنا عرضنا الأمانة على السماوات والأرض
والجبال فأبين أن يحملنها وأشفقن منها وحملها الإنسان إنه كان ظلوما جهولا ۝
ليعذب الله المنافقين والمنافقات والمشركين والمشركات ويتوب الله على المؤمنين
والمؤمنات وكان الله غفورا رحيما ۝

بسم الله الرحمن الرحيم
الحمد لله الذي له ما في السماوات وما في الأرض وله الحمد في الآخرة وهو
الحكيم الخبير ۝ يعلم ما يلج في الأرض وما يخرج منها وما ينزل من السماء وما

يعرج فيها وهو الرحيم الغفور ۝ وقال الذين كفروا لا تاتينا الساعة قل بلى وربى
لتاتينكم عالم الغيب لا يعزب عنه مثقال ذرة في السموات ولا في الارض ولا
اصغر من ذلك ولا اكبر الا في كتب مبين ۝ ليجزي الذين ءامنوا وعملوا الصلحت
اولئك لهم مغفرة ورزق كريم ۝ والذين سعوا في ءايتنا معجزين اولئك لهم عذاب
من رجز اليم ۝ ويرى الذين اوتوا العلم الذي انزل اليك من ربك هو الحق ويهدي الى
صراط العزيز الحميد ۝ وقال الذين كفروا هل ندلكم على رجل ينبئكم
اذا مزقتم كل ممزق انكم لفي خلق جديد ۝ افترى على الله كذبا ام به جنة بل
الذين لا يومنون بالاخرة في العذاب والضلل البعيد ۝ افلم يروا الى ما بين
ايديهم وما خلفهم من السماء والارض ۝ ان نشا نخسف بهم الارض او نسقط عليهم
كسفا من السماء ان في ذلك لاية لكل عبد منيب ۝ ولقد ءاتينا داود منا فضلا
يجبال اوبي معه والطير والنا له الحديد ۝ ان اعمل سبغت وقدر في السرد
واعملوا صلحا اني بما تعملون بصير ۝ ولسليمن الريح غدوها شهر ورواحها
شهر واسلنا له عين القطر ومن الجن من يعمل بين يديه باذن ربه ومن يزغ منهم عن
امرنا نذقه من عذاب السعير ۝ يعملون له ما يشاء من محريب وتمثيل وجفان كالجواب
وقدور راسيت اعملوا ءال داود شكرا وقليل من عبادي الشكور ۝ فلما قضينا
عليه الموت ما دلهم على موته الا دابة الارض تاكل منساته فلما خر تبينت الجن ان
لو كانوا يعلمون الغيب ما لبثوا في العذاب المهين ۝ لقد كان لسبا في مسكنهم ءاية
جنتان عن يمين وشمال كلوا من رزق ربكم واشكروا له بلدة طيبة ورب
غفور ۝ فاعرضوا فارسلنا عليهم سيل العرم وبدلنهم بجنتيهم جنتين ذواتي اكل
خمط واثل وشيء من سدر قليل ۝ ذلك جزينهم بما كفروا وهل نجزي الا الكفور ۝
وجعلنا بينهم وبين القرى التي بركنا فيها قرى ظهرة وقدرنا فيها السير سيروا
فيها ليالي واياما ءامنين ۝ فقالوا ربنا بعد بين اسفارنا وظلموا انفسهم فجعلنهم احاديث
ومزقنهم كل ممزق ان في ذلك لايت لكل صبار شكور ۝ ولقد صدق
عليهم ابليس ظنه فاتبعوه الا فريقا من المومنين ۝ وما كان له عليهم من سلطن
الا لنعلم من يومن بالاخرة ممن هو منها في شك وربك على كل شيء حفيظ ۝ قل

ادعوا الذين زعمتم من دون الله لا يملكون مثقال ذرة في السموات ولا في
الأرض وما لهم فيهما من شرك وما له منهم من ظهير ولا تنفع الشفاعة
عنده إلا لمن أذن له حتى إذا فزع عن قلوبهم قالوا ماذا قال ربكم قالوا
الحق وهو العلي الكبير قل من يرزقكم من السموات والأرض قل
الله وإنا أو إياكم لعلى هدى أو في ضلال مبين قل لا تسألون عما أجرمنا
ولا نسأل عما تعملون قل يجمع بيننا ربنا ثم يفتح بيننا بالحق وهو الفتاح العليم
قل أروني الذين ألحقتم به شركاء كلا بل هو الله العزيز الحكيم وما أر
سلناك إلا كافة للناس بشيرا ونذيرا ولكن أكثر الناس لا يعلمون ويقو
لون متى هذا الوعد إن كنتم صادقين قل لكم ميعاد يوم لا تستأخرون عنه
ساعة ولا تستقدمون وقال الذين كفروا لن نومن بهذا القرآن ولا بالذي
بين يديه ولو ترى إذ الظالمون موقوفون عند ربهم يرجع بعضهم إلى بعض
القول يقول الذين استضعفوا للذين استكبروا لولا أنتم لكنا مومنين
قال الذين استكبروا للذين استضعفوا أنحن صددناكم عن الهدى بعد إذ جاء
كم بل كنتم مجرمين وقال الذين استضعفوا للذين استكبروا بل مكر
الليل والنهار إذ تأمروننا أن نكفر بالله ونجعل له أندادا وأسروا الندامة
لما رأوا العذاب وجعلنا الأغلال في أعناق الذين كفروا هل يجزون إلا ما كا
نوا يعملون وما أرسلنا في قرية من نذير إلا قال مترفوها إنا بما أرسلتم به
كافرون وقالوا نحن أكثر أموالا وأولادا وما نحن بمعذبين قل إن ربي يبسط
الرزق لمن يشاء ويقدر ولكن أكثر الناس لا يعلمون وما أموالكم ولا أولاد
كم بالتي تقربكم عندنا زلفى إلا من آمن وعمل صالحا فأولئك لهم جزاء الضعف
بما عملوا وهم في الغرفات آمنون والذين يسعون في آياتنا معاجزين أولئك
في العذاب محضرون قل إن ربي يبسط الرزق لمن يشاء من عباده ويقدر له
وما أنفقتم من شيء فهو يخلفه وهو خير الرازقين ويوم يحشرهم جميعا ثم يقول
للملائكة أهؤلاء إياكم كانوا يعبدون قالوا سبحانك أنت ولينا من
دونهم بل كانوا يعبدون الجن أكثرهم بهم مومنون فاليوم لا يملك

بعضكم لبعض نفعا ولا ضرا ونقول للذين ظلموا ذوقوا عذاب النار التي
كنتم بها تكذبون ◌ وإذا تتلى عليهم آياتنا بينات قالوا ما هذا إلا رجل يريد أن
يصدكم عما كان يعبد آباؤكم وقالوا ما هذا إلا إفك مفترى وقال الذين
كفروا للحق لما جاءهم إن هذا إلا سحر مبين ◌ وما آتيناهم من كتب يدرسونها
وما أرسلنا إليهم قبلك من نذير ◌ وكذب الذين من قبلهم وما بلغوا معشار ما آتيناهم
فكذبوا رسلي فكيف كان نكير ◌ قل إنما أعظكم بواحدة
أن تقوموا لله مثنى وفرادى ثم تتفكروا ما بصاحبكم من جنة إن هو إلا نذير
لكم بين يدي عذاب شديد ◌ قل ما سألتكم من أجر فهو لكم إن أجري إلا على
الله وهو على كل شيء شهيد ◌ قل إن ربي يقذف بالحق علام الغيوب ◌ قل جاء
الحق وما يبدئ الباطل وما يعيد ◌ قل إن ضللت فإنما أضل على نفسي وإن
اهتديت فبما يوحي إلي ربي إنه سميع قريب ◌ ولو ترى إذ فزعوا فلا فوت وأخذوا
من مكان قريب ◌ وقالوا آمنا به وأنى لهم التناوش من مكان بعيد ◌ وقد
كفروا به من قبل ويقذفون بالغيب من مكان بعيد ◌ وحيل بينهم وبين ما يشتهون
كما فعل بأشياعهم من قبل إنهم كانوا في شك مريب

[illegible]

بسم الله الرحمن الرحيم
الحمد لله فاطر السموات والأرض جاعل الملئكة رسلا أولي أجنحة مثنى
وثلث وربع يزيد في الخلق ما يشاء إن الله على كل شيء قدير ◌ ما يفتح الله
للناس من رحمة فلا ممسك لها وما يمسك فلا مرسل له من بعده وهو العزيز الحكيم ◌
يا أيها الناس اذكروا نعمت الله عليكم هل من خالق غير الله يرزقكم من
السماء والأرض لا إله إلا هو فأنى تؤفكون ◌ وإن يكذبوك فقد كذبت
رسل من قبلك وإلى الله ترجع الأمور ◌ يا أيها الناس إن وعد الله حق فلا تغرنكم
الحيوة الدنيا ولا يغرنكم بالله الغرور ◌ إن الشيطن لكم عدو
فاتخذوه عدوا إنما يدعوا حزبه ليكونوا من أصحب السعير ◌ الذين كفروا
لهم عذاب شديد ◌ والذين آمنوا وعملوا الصلحت لهم مغفرة وأجر كبير

أفمن زين له سوء عمله فرآه حسنا فإن الله يضل من يشاء ويهدي من يشاء فلا تذهب
نفسك عليهم حسرات إن الله عليم بما يصنعون ۝ والله الذي أرسل الرياح
فتثير سحابا فسقناه إلى بلد ميت فأحيينا به الأرض بعد موتها كذلك
النشور ۝ من كان يريد العزة فلله العزة جميعا إليه يصعد الكلم الطيب
والعمل الصالح يرفعه والذين يمكرون السيئات لهم عذاب شديد ومكر أو
لئك هو يبور ۝ والله خلقكم من تراب ثم من نطفة ثم جعلكم أزواجا
وما تحمل من أنثى ولا تضع إلا بعلمه وما يعمر من معمر ولا ينقص من عمره إلا
في كتاب إن ذلك على الله يسير ۝ وما يستوي البحران هذا عذب فرات سائغ شرا
به وهذا ملح أجاج ومن كل تأكلون لحما طريا وتستخرجون حلية تلبسونها
وترى الفلك فيه مواخر لتبتغوا من فضله ولعلكم تشكرون ۝ يولج الليل في
النهار ويولج النهار في الليل وسخر الشمس والقمر كل يجري لأجل مسمى ذلكم
الله ربكم له الملك والذين تدعون من دونه ما يملكون من قطمير ۝ إن تدعوهم
لا يسمعوا دعاءكم ولو سمعوا ما استجابوا لكم ويوم القيامة يكفرون بشر
ككم ولا ينبئك مثل خبير ۝ يا أيها الناس أنتم الفقراء إلى الله والله هو الغني
الحميد ۝ إن يشأ يذهبكم ويأت بخلق جديد ۝ وما ذلك على الله بعزيز ۝ ولا
تزر وازرة وزر أخرى وإن تدع مثقلة إلى حملها لا يحمل منه شيء ولو كان ذا قربى
إنما تنذر الذين يخشون ربهم بالغيب وأقاموا الصلاة ومن تزكى فإنما يتزكى
لنفسه وإلى الله المصير ۝ وما يستوي الأعمى والبصير ۝ ولا الظلمات
ولا النور ۝ ولا الظل ولا الحرور ۝ وما يستوي الأحياء ولا الأموات إن الله
يسمع من يشاء وما أنت بمسمع من في القبور ۝ إن أنت إلا نذير ۝ إنا أرسلناك
بالحق بشيرا ونذيرا ۝ وإن من أمة إلا خلا فيها نذير ۝ وإن يكذبوك فقد
كذب الذين من قبلهم جاءتهم رسلهم بالبينات وبالزبر وبالكتاب المنير ۝ ثم
أخذت الذين كفروا فكيف كان نكير ۝ ألم تر أن الله أنزل من السماء ماء فأ
خرجنا به ثمرات مختلفا ألوانها ومن الجبال جدد بيض وحمر مختلف ألوانها وغرابيب
سود ۝ ومن الناس والدواب والأنعام مختلف ألوانه كذلك إنما يخشى الله من عباده

العلمؤا ان الله عزيز غفور ان الذين يتلون كتب الله واقاموا الصلوة وا
نفقوا مما رزقنهم سرا وعلانية يرجون تجرة لن تبور ليوفيهم اجورهم ويزيد
هم من فضله انه غفور شكور والذي اوحينا اليك من الكتب هو الحق
مصدقا لما بين يديه ان الله بعباده لخبير بصير ثم اورثنا الكتب
الذين اصطفينا من عبادنا فمنهم ظالم لنفسه ومنهم مقتصد
ومنهم سابق بالخيرت باذن الله ذلك هو الفضل الكبير جنت عدن
يدخلونها يحلون فيها من اساور من ذهب ولؤلؤا ولباسهم فيها حرير وقا
لوا الحمد لله الذي اذهب عنا الحزن ان ربنا لغفور شكور الذي احلنا
دار المقامة من فضله لا يمسنا فيها نصب ولا يمسنا فيها لغوب وا
لذين كفروا لهم نار جهنم لا يقضى عليهم فيموتوا ولا يخفف عنهم من عذا
بها كذلك نجزي كل كفور وهم يصطرخون فيها ربنا اخرجنا
نعمل صلحا غير الذي كنا نعمل اولم نعمركم ما يتذكر فيه من تذكر
وجاءكم النذير فذوقوا فما للظلمين من نصير ان الله علم غيب
السموت والارض انه عليم بذات الصدور هو الذي جعلكم خلئف
في الارض فمن كفر فعليه كفره ولا يزيد الكفرين كفرهم عند ربهم
الا مقتا ولا يزيد الكفرين كفرهم الا خسارا قل ارءيتم شركاءكم
الذين تدعون من دون الله اروني ماذا خلقوا من الارض ام لهم شرك في
السموت ام ءاتينهم كتبا فهم على بينت منه بل ان يعد الظلمون بعضهم
بعضا الا غرورا ان الله يمسك السموت والارض ان تزولا ولئن زالتا
ان امسكهما من احد من بعده انه كان حليما غفورا واقسموا بالله جهد ايما
نهم لئن جاءهم نذير ليكونن اهدى من احدى الامم فلما جاءهم نذير ما زادهم الا نفورا
استكبارا في الارض ومكر السيء ولا يحيق المكر السيء الا باهله فهل
ينظرون الا سنت الاولين فلن تجد لسنت الله تبديلا ولن تجد لسنت الله تحو
يلا اولم يسيروا في الارض فينظروا كيف كان عقبة الذين من قبلهم
وكانوا اشد منهم قوة وما كان الله ليعجزه من شيء في السموت ولا في الارض

إنه كان عليما قديرا ولو يؤاخذ الله الناس بما كسبوا ما ترك على ظهر
ها من دابة ولكن يؤخرهم إلى أجل مسمى فإذا جاء أجلهم فإن الله كان بعباده
بصيرا

سورة يس ثمانون وثلاث آيات

بسم الله الرحمن الرحيم
يس والقرءان الحكيم إنك لمن المرسلين على صراط مستقيم
تنزيل العزيز الرحيم لتنذر قوما ما أنذر ءاباؤهم فهم غافلون لقد حق القول
على أكثرهم فهم لا يؤمنون إنا جعلنا في أعناقهم أغلالا فهي إلى الأذقان
فهم مقمحون وجعلنا من بين أيديهم سدا ومن خلفهم سدا فأغشيناهم فهم
لا يبصرون وسواء عليهم أءنذرتهم أم لم تنذرهم لا يؤمنون إنما تنذر
من اتبع الذكر وخشي الرحمن بالغيب فبشره بمغفرة وأجر كريم إنا نحن
نحي الموتى ونكتب ما قدموا وءاثارهم وكل شيء أحصيناه في إمام
مبين واضرب لهم مثلا أصحاب القرية إذ جاءها المرسلون إذ أرسلنا
إليهم اثنين فكذبوهما فعززنا بثالث فقالوا إنا إليكم مرسلون قالوا ما أنتم
إلا بشر مثلنا وما أنزل الرحمن من شيء إن أنتم إلا تكذبون قالوا ربنا يعلم
إنا إليكم لمرسلون وما علينا إلا البلاغ المبين قالوا إنا تطيرنا بكم
لئن لم تنتهوا لنرجمنكم وليمسنكم منا عذاب أليم قالوا طائركم
معكم أين ذكرتم بل أنتم قوم مسرفون وجاء من أقصا المدينة
رجل يسعى قال يقوم اتبعوا المرسلين اتبعوا من لا يسئلكم أجرا وهم
مهتدون ومالي لا أعبد الذي فطرني وإليه ترجعون ءأتخذ من دونه
ءالهة إن يردن الرحمن بضر لا تغن عني شفاعتهم شيئا ولا ينقذون إني إذا
لفي ضلال مبين إني ءامنت بربكم فاسمعون قيل ادخل الجنة قال يليت
قومي يعلمون بما غفر لي ربي وجعلني من المكرمين وما أنزلنا على قومه
من بعده من جند من السماء وما كنا منزلين إن كانت إلا صيحة واحدة
فإذا هم خامدون يحسرة على العباد ما يأتيهم من رسول إلا كانوا به يستهزءون
ألم يروا كم أهلكنا قبلهم من القرون أنهم إليهم لا يرجعون وإن كل لما

جميع لدينا محضرون وءاية لهم الارض الميتة احيينها واخرجنا منها حبا
فمنه ياكلون وجعلنا فيها جنت من نخيل واعناب وفجرنا فيها من العيون ليا
كلوا من ثمره وما عملته ايديهم افلا يشكرون سبحن الذي خلق الازوج
كلها مما تنبت الارض ومن انفسهم ومما لا يعلمون وءاية لهم اليل نسلخ
منه النهار فاذا هم مظلمون والشمس تجري لمستقر لها ذلك تقدير
العزيز العليم والقمر قدرنه منازل حتى عاد كالعرجون القديم لا الشمس
ينبغي لها ان تدرك القمر ولا اليل سابق النهار وكل في فلك يسبحون وءاية
لهم انا حملنا ذريتهم في الفلك المشحون وخلقنا لهم من مثله ما يركبون
وان نشا نغرقهم فلا صريخ لهم ولا هم ينقذون الا رحمة منا ومتعا الى
حين واذا قيل لهم اتقوا ما بين ايديكم وما خلفكم لعلكم ترحمون
وما تاتيهم من ءاية من ءايت ربهم الا كانوا عنها معرضين واذا قيل لهم انفقوا
مما رزقكم الله قال الذين كفروا للذين ءامنوا انطعم من لو يشاء الله اطعمه
ان انتم الا في ضلل مبين ويقولون متى هذا الوعد ان كنتم صدقين
ما ينظرون الا صيحة واحدة تاخذهم وهم يخصمون فلا يستطيعون
توصية ولا الى اهلهم يرجعون ونفخ في الصور فاذا هم من الاجداث الى
ربهم ينسلون قالوا يويلنا من بعثنا من مرقدنا هذا ما وعد الرحمن وصدق المر
سلون ان كانت الا صيحة واحدة فاذا هم جميع لدينا محضرون فاليوم
لا تظلم نفس شيا ولا تجزون الا ما كنتم تعملون ان اصحب الجنة اليوم في
شغل فكهون هم وازوجهم في ظلل على الارائك متكئون لهم فيها
فكهة ولهم ما يدعون سلم قولا من رب رحيم وامتزوا اليوم ايها المجرمون
الم اعهد اليكم يبني ءادم ان لا تعبدوا الشيطن انه لكم عدو مبين
وان اعبدوني هذا صرط مستقيم ولقد اضل منكم جبلا كثيرا
افلم تكونوا تعقلون هذه جهنم التي كنتم توعدون اصلوها اليوم
بما كنتم تكفرون اليوم نختم على افوههم وتكلمنا ايديهم وتشهد
ارجلهم بما كانوا يكسبون ولو نشاء لطمسنا على اعينهم فاستبقوا

الصراط فأنى يبصرون ولو نشاء لمسخناهم على مكانتهم فما استطاعوا
مضيا ولا يرجعون ومن نعمره ننكسه في الخلق أفلا تعقلون وما
علمناه الشعر وما ينبغي له إن هو إلا ذكر وقرآن مبين لينذر من كان حيا ويحق
القول على الكافرين أولم يروا أنا خلقنا لهم مما عملت أيدينا أنعاما فهم لها مالكون
وذللناها لهم فمنها ركوبهم ومنها يأكلون ولهم فيها منافع ومشارب أفلا
يشكرون واتخذوا من دون الله آلهة لعلهم ينصرون لا يستطيعون
نصرهم وهم لهم جند محضرون فلا يحزنك قولهم إنا نعلم ما يسرون وما يعلنون
أولم ير الإنسان أنا خلقناه من نطفة فإذا هو خصيم مبين وضرب لنا مثلا
ونسي خلقه قال من يحيي العظام وهي رميم قل يحييها الذي أنشأها أول مرة
وهو بكل خلق عليم الذي جعل لكم من الشجر الأخضر نارا فإذا أنتم
منه توقدون أوليس الذي خلق السماوات والأرض بقادر على أن يخلق مثلهم بلى
وهو الخلاق العليم إنما أمره إذا أراد شيئا أن يقول له كن فيكون فسبحان
الذي بيده ملكوت كل شيء وإليه ترجعون

سورة الصافات

بسم الله الرحمن الرحيم
والصافات صفا فالزاجرات زجرا فالتاليات ذكرا إن إلهكم لواحد رب
السماوات والأرض وما بينهما ورب المشارق إنا زينا السماء الدنيا بزينة الكوا
كب وحفظا من كل شيطان مارد لا يسمعون إلى الملإ الأعلى ويقذ
فون من كل جانب دحورا ولهم عذاب واصب إلا من خطف الخطفة
فأتبعه شهاب ثاقب فاستفتهم أهم أشد خلقا أم من خلقنا إنا خلقناهم من طين
لازب بل عجبت ويسخرون وإذا ذكروا لا يذكرون وإذا رأوا آية يستسخرون
وقالوا إن هذا إلا سحر مبين أإذا متنا وكنا ترابا وعظاما أإنا لمبعوثون أو
آباؤنا الأولون قل نعم وأنتم داخرون فإنما هي زجرة واحدة فإذا هم ينظرون
وقالوا يا ويلنا هذا يوم الدين هذا يوم الفصل الذي كنتم به تكذبون
احشروا الذين ظلموا وأزواجهم وما كانوا يعبدون من دون الله فاهدوهم إلى

صراط الجحيم وقفوهم انهم مسولون ما لكم لا تناصرون بل هم
اليوم مستسلمون واقبل بعضهم على بعض يتساءلون قالوا انكم كنتم
تاتوننا عن اليمين قالوا بل لم تكونوا مومنين وما كان لنا عليكم من سلطن
بل كنتم قوما طغين فحق علينا قول ربنا انا لذائقون فاغوينكم انا
كنا غوين فانهم يومئذ في العذاب مشتركون انا كذلك نفعل با
لمجرمين انهم كانوا اذا قيل لهم لا اله الا الله يستكبرون ويقولون ائنا لتار
كوا الهتنا لشاعر مجنون بل جاء بالحق وصدق المرسلين انكم لذائقوا
العذاب الاليم وما تجزون الا ما كنتم تعملون الا عباد الله المخلصين
اولئك لهم رزق معلوم فواكه وهم مكرمون في جنت النعيم على سرر متقبلين
يطاف عليهم بكاس من معين بيضاء لذة للشربين لا فيها غول ولا هم عنها
ينزفون وعندهم قصرت الطرف عين كانهن بيض مكنون
فاقبل بعضهم على بعض يتساءلون قال قائل منهم اني كان لي قرين يقول
ائنك لمن المصدقين اذا متنا وكنا ترابا وعظاما انا لمدينون قال هل انتم
مطلعون فاطلع فراه في سواء الجحيم قال تالله ان كدت لتردين
ولولا نعمة ربي لكنت من المحضرين افما نحن بميتين الا موتتنا الاولى
وما نحن بمعذبين ان هذا لهو الفوز العظيم لمثل هذا فليعمل العملون اذلك
خير نزلا ام شجرة الزقوم انا جعلنها فتنة للظلمين انها شجرة تخرج
في اصل الجحيم طلعها كانه رءوس الشيطين فانهم لاكلون
منها فمالئون منها البطون ثم ان لهم عليها لشوبا من حميم ثم ان مرجعهم
لالى الجحيم انهم الفوا اباءهم ضالين فهم على اثرهم يهرعون ولقد ضل
قبلهم اكثر الاولين ولقد ارسلنا فيهم منذرين فانظر كيف كان
عاقبة المنذرين الا عباد الله المخلصين ولقد نادينا نوح فلنعم المجيبون
ونجينه واهله من الكرب العظيم وجعلنا ذريته هم الباقين وتركنا عليه
في الاخرين سلم على نوح في العلمين انا كذلك نجزي المحسنين
انه من عبادنا المومنين ثم اغرقنا الاخرين وان من شيعته لابرهيم اذ

جاء ربه بقلب سليم إذ قال لأبيه وقومه ماذا تعبدون أئفكا آلهة دون الله
تريدون فما ظنكم برب العالمين فنظر نظرة في النجوم فقال إني
سقيم فتولوا عنه مدبرين فراغ إلى آلهتهم فقال ألا تأكلون ما لكم
لا تنطقون فراغ عليهم ضربا باليمين فأقبلوا إليه يزفون قال أتعبدون
ما تنحتون والله خلقكم وما تعملون قالوا ابنوا له بنيانا فألقوه في الجحيم
فأرادوا به كيدا فجعلناهم الأسفلين وقال إني ذاهب إلى ربي سيهدين رب
هب لي من الصالحين فبشرناه بغلام حليم فلما بلغ معه السعي قال
يا بني إني أرى في المنام أني أذبحك فانظر ماذا ترى قال يا أبت افعل ما تؤمر ستجدني
إن شاء الله من الصابرين فلما أسلما وتله للجبين وناديناه أن يا إبراهيم قد
صدقت الرءيا إنا كذلك نجزي المحسنين إن هذا لهو البلاء المبين وفد
يناه بذبح عظيم وتركنا عليه في الآخرين سلام على إبراهيم كذلك
نجزي المحسنين إنه من عبادنا المؤمنين وبشرناه بإسحاق نبيا من الصالحين
وباركنا عليه وعلى إسحاق ومن ذريتهما محسن وظالم لنفسه مبين ولقد
مننا على موسى وهارون ونجيناهما وقومهما من الكرب العظيم ونصر
ناهم فكانوا هم الغالبين وآتيناهما الكتاب المستبين وهديناهما الصراط
المستقيم وتركنا عليهما في الآخرين سلام على موسى وهارون إنا
كذلك نجزي المحسنين إنهما من عبادنا المؤمنين وإن إلياس لمن المرسلين
إذ قال لقومه ألا تتقون أتدعون بعلا وتذرون أحسن الخالقين الله ربكم ورب
آبائكم الأولين فكذبوه فإنهم لمحضرون إلا عباد الله المخلصين
وتركنا عليه في الآخرين سلام على إل ياسين إنا كذلك نجزي المحسنين
إنه من عبادنا المؤمنين وإن لوطا لمن المرسلين إذ نجيناه وأهله أجمعين إلا
عجوزا في الغابرين ثم دمرنا الآخرين وإنكم لتمرون عليهم مصبحين
وبالليل أفلا تعقلون وإن يونس لمن المرسلين إذ أبق إلى الفلك المشحون
فساهم فكان من المدحضين فالتقمه الحوت وهو مليم فلولا أنه كان
من المسبحين للبث في بطنه إلى يوم يبعثون فنبذناه بالعراء وهو سقيم

وأنبتنا عليه شجرة من يقطين وأرسلناه إلى مائة ألف أو يزيدون فآمنوا
فمتعناهم إلى حين فاستفتهم ألربك البنات ولهم البنون أم خلقنا الملائكة إناثا
وهم شاهدون ألا إنهم من إفكهم ليقولون ولد الله وإنهم لكاذبون
أصطفى البنات على البنين ما لكم كيف تحكمون أفلا تذكرون
أم لكم سلطان مبين فأتوا بكتابكم إن كنتم صادقين وجعلوا
بينه وبين الجنة نسبا ولقد علمت الجنة إنهم لمحضرون سبحان الله عما
يصفون إلا عباد الله المخلصين فإنكم وما تعبدون ما أنتم عليه
بفاتنين إلا من هو صال الجحيم وما منا إلا له مقام معلوم وإنا لنحن الصافون
وإنا لنحن المسبحون وإن كانوا ليقولون لو أن عندنا ذكرا من الأولين لكنا
عباد الله المخلصين فكفروا به فسوف يعلمون ولقد سبقت كلمتنا
لعبادنا المرسلين إنهم لهم المنصورون وإن جندنا لهم الغالبون فتول عنهم
حتى حين وأبصرهم فسوف يبصرون أفبعذابنا يستعجلون فإذا نزل
بساحتهم فساء صباح المنذرين وتول عنهم حتى حين وأبصر فسوف يبصرون
سبحان ربك رب العزة عما يصفون وسلام على المرسلين والحمد لله رب العالمين

بسم الله الرحمن الرحيم
ص والقرآن ذي الذكر بل الذين كفروا في عزة وشقاق كم أهلكنا
من قبلهم من قرن فنادوا ولات حين مناص وعجبوا أن جاءهم منذر منهم وقال
الكافرون هذا ساحر كذاب أجعل الآلهة إلها واحدا إن هذا لشيء عجاب
وانطلق الملأ منهم أن امشوا واصبروا على آلهتكم إن هذا لشيء يراد ما
سمعنا بهذا في الملة الآخرة إن هذا إلا اختلاق أأنزل عليه الذكر من بيننا بل هم
في شك من ذكري بل لما يذوقوا عذاب أم عندهم خزائن رحمة ربك العزيز

الوهاب أم لهم ملك السموات والارض وما بينهما فليرتقوا في الاسباب جند
ما هنالك مهزوم من الاحزاب كذبت قبلهم قوم نوح وعاد وفرعون ذو الاوتاد
وثمود وقوم لوط وأصحب لئيكة أولئك الاحزاب إن كل الا كذب
الرسل فحق عقاب وما ينظر هؤلاء الا صيحة واحدة ما لها من فواق وقالوا
ربنا عجل لنا قطنا قبل يوم الحساب اصبر على ما يقولون واذكر عبدنا
داود ذا الايد إنه أواب إنا سخرنا الجبال معه يسبحن بالعشي والاشراق والطير
محشورة كل له أواب وشددنا ملكه وءاتينه الحكمة وفصل الخطاب
وهل أتيك نبؤا الخصم إذ تسوروا المحراب إذ دخلوا على داود ففزع منهم
قالوا لا تخف خصمن بغى بعضنا على بعض فاحكم بيننا بالحق ولا تشطط
واهدنا إلى سواء الصراط إن هذا أخي له تسع وتسعون نعجة ولي نعجة واحدة
فقال أكفلنيها وعزني في الخطاب قال لقد ظلمك بسؤال نعجتك إلى
نعاجه وإن كثيرا من الخلطاء ليبغي بعضهم على بعض إلا الذين ءامنوا وعملوا
الصلحت وقليل ما هم وظن داود أنما فتنه فاستغفر ربه وخر راكعا وأناب
فغفرنا له ذلك وإن له عندنا لزلفى وحسن مئاب يداود إنا جعلنك خليفة
في الارض فاحكم بين الناس بالحق ولا تتبع الهوى فيضلك عن سبيل الله إن
الذين يضلون عن سبيل الله لهم عذاب شديد بما نسوا يوم الحساب وما خلقنا
السماء والارض وما بينهما باطلا ذلك ظن الذين كفروا فويل للذين
كفروا من النار أم نجعل الذين ءامنوا وعملوا الصلحت كالمفسدين في الا
رض أم نجعل المتقين كالفجار كتب أنزلنه إليك مبرك ليدبروا ءايته وليتذ
كر أولوا الالباب ووهبنا لداود سليمن نعم العبد إنه أواب إذ عرض
عليه بالعشي الصفنت الجياد فقال إني أحببت حب الخير عن ذكر ربي حتى
توارت بالحجاب ردوها علي فطفق مسحا بالسوق والاعناق ولقد فتنا
سليمن وألقينا على كرسيه جسدا ثم أناب قال رب اغفر لي وهب لي ملكا
لا ينبغي لاحد من بعدي إنك أنت الوهاب فسخرنا له الريح تجري بأمره رخاء حيث
أصاب والشيطين كل بناء وغواص وءاخرين مقرنين في الاصفاد

هذا عطاؤنا فامنن او امسك بغير حساب ۝ وان له عندنا لزلفى وحسن ماب ۝
واذكر عبدنا ايوب اذ نادى ربه انى مسنى الشيطن بنصب وعذاب ۝
اركض برجلك هذا مغتسل بارد وشراب ۝ ووهبنا له اهله ومثلهم معهم
رحمة منا وذكرى لاولى الالباب ۝ وخذ بيدك ضغثا فاضرب به ولا تحنث
انا وجدنه صابرا نعم العبد انه اواب ۝ واذكر عبدنا ابرهيم واسحق ويعقوب
اولى الايدى والابصر ۝ انا اخلصنهم بخالصة ذكرى الدار ۝ وانهم
عندنا لمن المصطفين الاخيار ۝ واذكر اسمعيل واليسع وذا الكفل وكل
من الاخيار ۝ هذا ذكر وان للمتقين لحسن ماب ۝ جنت عدن مفتحة لهم الابواب ۝
متكين فيها يدعون فيها بفكهة كثيرة وشراب ۝ وعندهم قصرت
الطرف اتراب ۝ هذا ما توعدون ليوم الحساب ۝ ان هذا لرزقنا ما له من نفاد ۝
هذا وان للطغين لشر ماب ۝ جهنم يصلونها فبيس المهاد ۝ هذا فليذو
قوه حميم وغساق ۝ واخر من شكله ازوج ۝ هذا فوج مقتحم معكم لا مرحبا
بهم انهم صالوا النار ۝ قالوا بل انتم لا مرحبا بكم انتم قدمتموه لنا فبيس القرار ۝
قالوا ربنا من قدم لنا هذا فزده عذابا ضعفا فى النار ۝ وقالوا ما لنا لا نرى
رجالا كنا نعدهم من الاشرار ۝ اتخذنهم سخريا ام زاغت عنهم الابصر ۝
ان ذلك لحق تخاصم اهل النار ۝ قل انما انا منذر وما من اله الا الله الوحد القهار ۝
رب السموت والارض وما بينهما العزيز الغفر ۝ قل هو نبؤا عظيم ۝ انتم عنه
معرضون ۝ ما كان لى من علم بالملا الاعلى اذ يختصمون ۝ ان يوحى
الى الا انما انا نذير مبين ۝ اذ قال ربك للملئكة انى خلق بشرا من طين ۝ فاذا
سويته ونفخت فيه من روحى فقعوا له سجدين ۝ فسجد الملئكة كلهم اجمعون ۝
الا ابليس استكبر وكان من الكفرين ۝ قال يابليس ما منعك ان تسجد لما
خلقت بيدى استكبرت ام كنت من العالين ۝ قال انا خير منه خلقتنى من نار وخلقته
من طين ۝ قال فاخرج منها فانك رجيم ۝ وان عليك لعنتى الى يوم الدين ۝ قال رب
فانظرنى الى يوم يبعثون ۝ قال فانك من المنظرين ۝ الى يوم الوقت المعلوم ۝
قال فبعزتك لاغوينهم اجمعين ۝ الا عبادك منهم المخلصين ۝ قال فالحق والحق

أن لا ملأن جهنم منك وممن تبعك منهم أجمعين ۝ قل ما أسئلكم عليه من أجر
وما أنا من المتكلفين ۝ إن هو إلا ذكر للعلمين ۝ ولتعلمن نبأه بعد حين

[illegible]

بسم الله الرحمن الرحيم
تنزيل الكتب من الله العزيز الحكيم ۝ إنا أنزلنا إليك الكتب بالحق فاعبد
الله مخلصا له الدين ۝ ألا لله الدين الخالص والذين اتخذوا من دونه أولياء
ما نعبدهم إلا ليقربونا إلى الله زلفى إن الله يحكم بينهم فيما هم فيه يختلفون
إن الله لا يهدي من هو كذب كفار ۝ لو أراد الله أن يتخذ ولدا لاصطفى
مما يخلق ما يشاء سبحنه هو الله الوحد القهار ۝ خلق السموات والأرض بالحق
يكور اليل على النهار ويكور النهار على اليل وسخر الشمس والقمر كل يجري
لأجل مسمى ألا هو العزيز الغفر ۝ خلقكم من نفس وحدة ثم جعل منها زوجها
وأنزل لكم من الأنعام ثمنية أزوج يخلقكم في بطون أمهتكم خلقا
من بعد خلق في ظلمت ثلث ذلكم الله ربكم له الملك لا إله إلا هو فأنى
تصرفون ۝ إن تكفروا فإن الله غني عنكم ولا يرضى لعباده الكفر وإن
تشكروا يرضه لكم ولا تزر وازرة وزر أخرى ثم إلى ربكم مرجعكم
فينبئكم بما كنتم تعملون إنه عليم بذات الصدور ۝ وإذا مس الإنسن ضر
دعا ربه منيبا إليه ثم إذا خوله نعمة منه نسي ما كان يدعوا إليه من قبل وجعل
لله أندادا ليضل عن سبيله قل تمتع بكفرك قليلا إنك من أصحب النار ۝ أمن هو
قنت ءاناء اليل ساجدا وقائما يحذر الآخرة ويرجوا رحمة ربه قل هل يستوي الذين يعلمون
والذين لا يعلمون إنما يتذكر أولوا الألبب ۝ قل يعباد الذين ءامنوا اتقوا ربكم
للذين أحسنوا في هذه الدنيا حسنة وأرض الله وسعة إنما يوفى الصبرون
أجرهم بغير حساب ۝ قل إني أمرت أن أعبد الله مخلصا له الدين ۝ وأمرت لأن أكون
أول المسلمين ۝ قل إني أخاف إن عصيت ربي عذاب يوم عظيم ۝ قل الله أعبد
مخلصا له ديني ۝ فاعبدوا ما شئتم من دونه قل إن الخسرين الذين خسروا أنفسهم
وأهليهم يوم القيمة ألا ذلك هو الخسران المبين ۝ لهم من فوقهم ظلل من النار

ومن تحتهم ظلل ذلك يخوف الله به عباده يعباد فاتقون والذين اجتنبوا
الطغوت ان يعبدوها وانابوا الى الله لهم البشرى فبشر عباد الذين يستمعون
القول فيتبعون احسنه أولئك الذين هديهم الله وأولئك هم أولوا الالباب افمن حق
عليه كلمة العذاب أفأنت تنقذ من في النار لكن الذين اتقوا ربهم
لهم غرف من فوقها غرف مبنية تجري من تحتها الانهر وعد الله لا يخلف الله الميعاد
ألم تر ان الله انزل من السماء ماء فسلكه ينابيع في الارض ثم يخرج به
زرعا مختلفا ألوانه ثم يهيج فتريه مصفرا ثم يجعله حطاما ان في ذلك
لذكرى لأولي الالباب افمن شرح الله صدره للاسلم فهو على نور
من ربه فويل للقسية قلوبهم من ذكر الله أولئك في ضلل مبين الله نزل
احسن الحديث كتبا متشبها مثاني تقشعر منه جلود الذين يخشون ربهم
ثم تلين جلودهم وقلوبهم الى ذكر الله ذلك هدى الله يهدي به من يشاء
ومن يضلل الله فما له من هاد أفمن يتقي بوجهه سوء العذاب يوم القيمة
وقيل للظلمين ذوقوا ما كنتم تكسبون كذب الذين من قبلهم
فأتيهم العذاب من حيث لا يشعرون فأذاقهم الله الخزي في الحيوة الدنيا
ولعذاب الاخرة اكبر لو كانوا يعلمون ولقد ضربنا للناس في
هذا القران من كل مثل لعلهم يتذكرون قرانا عربيا غير ذي عوج
لعلهم يتقون ضرب الله مثلا رجلا فيه شركاء متشكسون
ورجلا سلما لرجل هل يستويان مثلا الحمد لله بل اكثرهم لا يعلمون
انك ميت وانهم ميتون ثم انكم يوم القيمة عند ربكم تختصمون
فمن اظلم ممن كذب على الله وكذب بالصدق اذ جاءه أليس في
جهنم مثوى للكفرين والذي جاء بالصدق وصدق به أولئك
هم المتقون لهم ما يشاءون عند ربهم ذلك جزاؤا المحسنين ليكفر
الله عنهم اسوأ الذي عملوا ويجزيهم اجرهم باحسن الذي كانوا
يعملون أليس الله بكاف عبده ويخوفونك بالذين من دونه ومن
يضلل الله فما له من هاد ومن يهد الله فما له من مضل أليس الله

بعزيز ذي انتقام ۝ ولئن سالتهم من خلق السموت والارض ليقولن الله قل
افرايتم ما تدعون من دون الله ان ارادني الله بضر هل هن كاشفت ضره
او ارادني برحمة هل هن ممسكت رحمته قل حسبي الله عليه يتوكل
المتوكلون ۝ قل يقوم اعملوا على مكانتكم اني عامل فسوف تعلمون
من ياتيه عذاب يخزيه ويحل عليه عذاب مقيم ۝ انا انزلنا عليك الكتب للناس
بالحق فمن اهتدى فلنفسه ومن ضل فانما يضل عليها وما انت عليهم بوكيل ۝
الله يتوفى الانفس حين موتها والتي لم تمت في منامها فيمسك التي قضى
عليها الموت ويرسل الاخرى الى اجل مسمى ان في ذلك لايت لقوم يتفكرون ۝
ام اتخذوا من دون الله شفعاء قل اولو كانوا لا يملكون شيا ولا يعقلون ۝
قل لله الشفعة جميعا له ملك السموت والارض ثم اليه ترجعون ۝ واذا
ذكر الله وحده اشمازت قلوب الذين لا يومنون بالاخرة واذا ذكر الذين
من دونه اذا هم يستبشرون ۝ قل اللهم فاطر السموت والارض عالم
الغيب والشهدة انت تحكم بين عبادك في ما كانوا فيه يختلفون ۝ ولو ان
للذين ظلموا ما في الارض جميعا ومثله معه لافتدوا به من سوء العذاب
يوم القيمة وبدا لهم من الله ما لم يكونوا يحتسبون ۝ وبدا لهم سيات ما
كسبوا وحاق بهم ما كانوا به يستهزءون ۝ فاذا مس الانسن ضر دعانا
ثم اذا خولنه نعمة منا قال انما اوتيته على علم بل هي فتنة ولكن اكثرهم
لا يعلمون ۝ قد قالها الذين من قبلهم فما اغنى عنهم ما كانوا يكسبون ۝
فاصابهم سيات ما كسبوا والذين ظلموا من هولاء سيصيبهم سيات
ما كسبوا وما هم بمعجزين ۝ اولم يعلموا ان الله يبسط الرزق لمن يشاء
ويقدر ان في ذلك لايت لقوم يومنون ۝ قل يعبادي الذين اسرفوا على
انفسهم لا تقنطوا من رحمة الله ان الله يغفر الذنوب جميعا انه هو الغفور
الرحيم ۝ وانيبوا الى ربكم واسلموا له من قبل ان ياتيكم العذاب ثم لا تنصرون
واتبعوا احسن ما انزل اليكم من ربكم من قبل ان ياتيكم العذاب بغتة
وانتم لا تشعرون ۝ ان تقول نفس يحسرتى على ما فرطت في جنب الله وان

كنت لمن السخرين ۝ أو تقول لو أن الله هدىني لكنت من المتقين ۝ أو تقول
حين ترى العذاب لو أن لي كرة فأكون من المحسنين ۝ بلى قد جاءتك ءاياتي فكذ
بت بها واستكبرت وكنت من الكافرين ۝ ويوم القيمة ترى الذين كذبوا على
الله وجوههم مسودة أليس في جهنم مثوى للمتكبرين ۝ وينجي الله الذين اتقوا
بمفازتهم لا يمسهم السوء ولا هم يحزنون ۝ الله خالق كل شيء وهو على كل شيء
وكيل ۝ له مقاليد السموات والأرض والذين كفروا بآيات الله أولئك هم الخاسرون ۝
قل أفغير الله تأمروني أعبد أيها الجاهلون ۝ ولقد أوحي إليك وإلى الذين من قبلك لئن
أشركت ليحبطن عملك ولتكونن من الخاسرين ۝ بل الله فاعبد وكن من الشاكر
ين ۝ وما قدروا الله حق قدره والأرض جميعا قبضته يوم القيمة والسموات
مطويات بيمينه سبحانه وتعالى عما يشركون ۝ ونفخ في الصور فصعق
من في السموات ومن في الأرض إلا من شاء الله ثم نفخ فيه أخرى فإذا هم قيام
ينظرون ۝ وأشرقت الأرض بنور ربها ووضع الكتاب وجاىء بالنبيين
والشهداء وقضي بينهم بالحق وهم لا يظلمون ۝ ووفيت كل نفس ما عملت
وهو أعلم بما يفعلون ۝ وسيق الذين كفروا إلى جهنم زمرا حتى إذا جاءوها فتحت أبوا
بها وقال لهم خزنتها ألم يأتكم رسل منكم يتلون عليكم ءايات ربكم وينذرو
نكم لقاء يومكم هذا قالوا بلى ولكن حقت كلمة العذاب على الكافرين ۝
قيل ادخلوا أبواب جهنم خالدين فيها فبئس مثوى المتكبرين ۝ وسيق الذين اتقوا
ربهم إلى الجنة زمرا حتى إذا جاءوها وفتحت أبوابها وقال لهم خزنتها سلام عليكم طبتم
فادخلوها خالدين ۝ وقالوا الحمد لله الذي صدقنا وعده وأورثنا الأرض
نتبوأ من الجنة حيث نشاء فنعم أجر العاملين ۝ وترى الملائكة حافين من حول العرش يسبحون
بحمد ربهم وقضي بينهم بالحق وقيل الحمد لله رب العالمين

[illegible]

بسم الله الرحمن الرحيم
حم تنزيل الكتاب من الله العزيز العليم ۝ غافر الذنب وقابل التوب شديد العقاب
ذي الطول لا إله إلا هو إليه المصير ۝ ما يجادل في ءايات الله إلا الذين كفروا

فلا يغررك تقلبهم في البلاد ۝ كذبت قبلهم قوم نوح والاحزاب من بعدهم وهمت
كل امة برسولهم لياخذوه وجادلوا بالبطل ليدحضوا به الحق فاخذتهم
فكيف كان عقاب ۝ وكذلك حقت كلمت ربك على الذين كفروا انهم
اصحب النار ۝ الذين يحملون العرش ومن حوله يسبحون بحمد ربهم ويومنون به
ويستغفرون للذين امنوا ربنا وسعت كل شيء رحمة وعلما فاغفر للذين تابوا
واتبعوا سبيلك وقهم عذاب الجحيم ۝ ربنا وادخلهم جنت عدن التي وعدتهم
ومن صلح من ابايهم وازوجهم وذريتهم انك انت العزيز الحكيم ۝ وقهم السيات
ومن تق السيات يوميذ فقد رحمته وذلك هو الفوز العظيم ۝ ان الذين كفروا
ينادون لمقت الله اكبر من مقتكم انفسكم اذ تدعون الى الايمن فتكفرون ۝
قالوا ربنا امتنا اثنتين واحييتنا اثنتين فاعترفنا بذنوبنا فهل الى خروج من سبيل
ذلكم بانه اذا دعي الله وحده كفرتم وان يشرك به تومنوا فالحكم لله العلي
الكبير ۝ هو الذي يريكم ايته وينزل لكم من السماء رزقا وما يتذكر الا
من ينيب ۝ فادعوا الله مخلصين له الدين ولو كره الكفرون ۝ رفيع الدرجت
ذو العرش يلقي الروح من امره على من يشاء من عباده لينذر يوم التلق ۝ يوم هم بارزون
لا يخفى على الله منهم شيء لمن الملك اليوم لله الوحد القهار ۝ اليوم تجزى كل
نفس بما كسبت لا ظلم اليوم ان الله سريع الحساب ۝ وانذرهم يوم الازفة اذ
القلوب لدى الحناجر كظمين ۝ ما للظلمين من حميم ولا شفيع يطاع
يعلم خاينة الاعين وما تخفي الصدور ۝ والله يقضي بالحق والذين يدعون من
دونه لا يقضون بشيء ان الله هو السميع البصير ۝ اولم يسيروا في الارض
فينظروا كيف كان عقبة الذين كانوا من قبلهم كانوا هم اشد منهم قوة
واثارا في الارض فاخذهم الله بذنوبهم وما كان لهم من الله من واق ۝ ذلك
بانهم كانت تاتيهم رسلهم بالبينت فكفروا فاخذهم الله انه قوي شديد العقاب ۝
ولقد ارسلنا موسى بايتنا وسلطن مبين ۝ الى فرعون وهمن وقرون فقالوا
سحر كذاب ۝ فلما جاءهم بالحق من عندنا قالوا اقتلوا ابناء الذين امنوا معه وا
ستحيوا نساءهم وما كيد الكفرين الا في ضلل ۝ وقال فرعون ذروني

أقتل موسىٰ وليدع ربه إني أخاف أن يبدل دينكم وأن يظهر في الأرض الفساد
وقال موسىٰ إني عذت بربي وربكم من كل متكبر لا يومن بيوم الحساب وقال
رجل مومن من ءال فرعون يكتم إيمانه أتقتلون رجلا أن يقول ربي الله وقد جاءكم
بالبينات من ربكم وإن يك كاذبا فعليه كذبه وإن يك صادقا يصبكم
بعض الذي يعدكم إن الله لا يهدي من هو مسرف كذاب يقوم لكم
الملك اليوم ظاهرين في الأرض فمن ينصرنا من بأس الله إن جاءنا قال فرعون
ما أريكم إلا ما أرىٰ وما أهديكم إلا سبيل الرشاد وقال الذي ءامن يقوم إني
أخاف عليكم مثل يوم الأحزاب مثل دأب قوم نوح وعاد وثمود والذين من
بعدهم وما الله يريد ظلما للعباد ويقوم إني أخاف عليكم يوم التناد يوم تولون
مدبرين ما لكم من الله من عاصم ومن يضلل الله فما له من هاد ولقد جاءكم
يوسف من قبل بالبينات فما زلتم في شك مما جاءكم به حتى إذا هلك قلتم لن يبعث
الله من بعده رسولا كذلك يضل الله من هو مسرف مرتاب الذين يجادلون في
ءايات الله بغير سلطان أتاهم كبر مقتا عند الله وعند الذين ءامنوا كذلك يطبع
الله على كل قلب متكبر جبار وقال فرعون يهامان ابن لي صرحا لعلي أبلغ
الأسباب أسباب السموات فأطلع إلى إله موسىٰ وإني لأظنه كاذبا وكذلك
زين لفرعون سوء عمله وصد عن السبيل وما كيد فرعون إلا في تباب
وقال الذي ءامن يقوم اتبعون أهدكم سبيل الرشاد يقوم إنما هذه الحيوة الدنيا
متاع وإن الآخرة هي دار القرار من عمل سيئة فلا يجزىٰ إلا مثلها ومن عمل صالحا
من ذكر أو أنثىٰ وهو مومن فأولئك يدخلون الجنة يرزقون فيها بغير حساب
ويقوم ما لي أدعوكم إلى النجوة وتدعونني إلى النار تدعونني لأكفر بالله وأشرك
به ما ليس لي به علم وأنا أدعوكم إلى العزيز الغفار لا جرم أنما تدعونني إليه
ليس له دعوة في الدنيا ولا في الآخرة وأن مردنا إلى الله وأن المسرفين هم
أصحاب النار فستذكرون ما أقول لكم وأفوض أمري إلى الله إن الله بصير
بالعباد فوقاه الله سيئات ما مكروا وحاق بءال فرعون سوء العذاب النار
يعرضون عليها غدوا وعشيا ويوم تقوم الساعة أدخلوا ءال فرعون أشد العذاب

وإذ يتحاجون في النار فيقول الضعفؤا للذين استكبروا إنا كنا لكم
تبعا فهل أنتم مغنون عنا نصيبا من النار قال الذين استكبروا إنا كل فيها
إن الله قد حكم بين العباد وقال الذين في النار لخزنة جهنم ادعوا ربكم
يخفف عنا يوما من العذاب قالوا أولم تك تأتيكم رسلكم بالبينت قالوا
بلى قالوا فادعوا وما دعؤا الكفرين إلا في ضلل إنا لننصر
رسلنا والذين ءامنوا في الحيوة الدنيا ويوم يقوم الأشهاد يوم لا ينفع
الظلمين معذرتهم ولهم اللعنة ولهم سوء الدار ولقد ءاتينا موسى الهدى
وأورثنا بني إسرءيل الكتب هدى وذكرى لأولي الألبب فاصبر
إن وعد الله حق واستغفر لذنبك وسبح بحمد ربك بالعشي والإبكر
إن الذين يجدلون في ءايت الله بغير سلطن أتىهم إن في صدورهم إلا كبر
ما هم ببلغيه فاستعذ بالله إنه هو السميع البصير لخلق السموت والأرض
أكبر من خلق الناس ولكن أكثر الناس لا يعلمون وما يستوي الأ
عمى والبصير والذين ءامنوا وعملوا الصلحت ولا المسيء قليلا ما
تتذكرون إن الساعة لأتية لا ريب فيها ولكن أكثر الناس لا يؤ
منون وقال ربكم ادعوني أستجب لكم إن الذين يستكبرون عن
عبادتي سيدخلون جهنم داخرين الله الذي جعل لكم اليل لتسكنوا
فيه والنهار مبصرا إن الله لذو فضل على الناس ولكن أكثر الناس لا
يشكرون ذلكم الله ربكم خلق كل شيء لا إله إلا هو فأنى تؤفكون
كذلك يؤفك الذين كانوا بايت الله يجحدون الله الذي جعل لكم
الأرض قرارا والسماء بناء وصوركم فأحسن صوركم ورزقكم
من الطيبت ذلكم الله ربكم فتبرك الله رب العلمين هو الحي لا إله
إلا هو فادعوه مخلصين له الدين الحمد لله رب العلمين قل إني
نهيت أن أعبد الذين تدعون من دون الله لما جاءني البينت من ربي وأمرت
أن أسلم لرب العلمين هو الذي خلقكم من تراب ثم من نطفة ثم
من علقة ثم يخرجكم طفلا ثم لتبلغوا أشدكم ثم لتكونوا

شيوخا ومنكم من يتوفى من قبل ولتبلغوا أجلا مسمى ولعلكم تعقلون هو
الذي يحيي ويميت فإذا قضى أمرا فإنما يقول له كن فيكون ألم تر إلى الذين
يجادلون في آيات الله أنى يصرفون الذين كذبوا بالكتاب وبما أرسلنا به رسلنا
فسوف يعلمون إذ الأغلال في أعناقهم والسلاسل يسحبون في الحميم ثم في النار
يسجرون ثم قيل لهم أين ما كنتم تشركون من دون الله قالوا ضلوا عنا بل لم
نكن ندعوا من قبل شيئا كذلك يضل الله الكافرين ذلكم بما كنتم تفر
حون في الأرض بغير الحق وبما كنتم تمرحون ادخلوا أبواب جهنم خالدين
فيها فبئس مثوى المتكبرين فاصبر إن وعد الله حق فإما نرينك بعض الذي
نعدهم أو نتوفينك فإلينا يرجعون ولقد أرسلنا رسلا من قبلك منهم من قصصنا
عليك ومنهم من لم نقصص عليك وما كان لرسول أن يأتي بآية إلا بإذن الله فإذا
جاء أمر الله قضي بالحق وخسر هنالك المبطلون الله الذي جعل لكم الأ
نعام لتركبوا منها ومنها تأكلون ولكم فيها منافع ولتبلغوا عليها حاجة
في صدوركم وعليها وعلى الفلك تحملون ويريكم آياته فأي آيات الله
تنكرون أفلم يسيروا في الأرض فينظروا كيف كان عاقبة الذين
من قبلهم كانوا أكثر منهم وأشد قوة وآثارا في الأرض فما أغنى عنهم
ما كانوا يكسبون فلما جاءتهم رسلهم بالبينات فرحوا بما عندهم من العلم
وحاق بهم ما كانوا به يستهزءون فلما رأوا بأسنا قالوا آمنا بالله وحده وكفرنا
بما كنا به مشركين فلم يك ينفعهم إيمانهم لما رأوا بأسنا سنت الله التي
قد خلت في عباده وخسر هنالك الكافرون

[illegible]

بسم الله الرحمن الرحيم
حم تنزيل من الرحمن الرحيم كتاب فصلت آياته قرآنا عربيا لقوم يعلمون
بشيرا ونذيرا فأعرض أكثرهم فهم لا يسمعون وقالوا قلوبنا في أكنة مما
تدعونا إليه وفي آذاننا وقر ومن بيننا وبينك حجاب فاعمل إننا عاملون قل إنما أنا بشر
مثلكم يوحى إلي أنما إلهكم إله واحد فاستقيموا إليه واستغفروه وويل للمشركين

الذين لا يؤتون الزكوة وهم بالاخرة هم كفرون ۝ ان الذين امنوا وعملوا الصلحت
لهم اجر غير ممنون ۝ قل اينكم لتكفرون بالذي خلق الارض في يومين
وتجعلون له اندادا ذلك رب العلمين ۝ وجعل فيها روسي من فوقها وبرك فيها وقدر
فيها اقوتها في اربعة ايام سواء للسائلين ۝ ثم استوى الى السماء وهي دخان فقال
لها وللارض ايتيا طوعا او كرها قالتا اتينا طائعين ◯ فقضىهن سبع
سموات في يومين واوحى في كل سماء امرها وزينا السماء الدنيا بمصابيح وحفظا
ذلك تقدير العزيز العليم ۝ فان اعرضوا فقل انذرتكم صاعقة مثل صاعقة
عاد وثمود ۝ اذ جاءتهم الرسل من بين ايديهم ومن خلفهم الا تعبدوا الا الله قالوا
لو شاء ربنا لانزل ملئكة فانا بما ارسلتم به كفرون ۝ فاما عاد فاستكبروا
في الارض بغير الحق وقالوا من اشد منا قوة اولم يروا ان الله الذي خلقهم هو اشد
منهم قوة وكانوا بايتنا يجحدون ۝ فارسلنا عليهم ريحا صرصرا في ايام
نحسات لنذيقهم عذاب الخزي في الحيوة الدنيا ولعذاب الاخرة اخزى وهم لا ينصرون
واما ثمود فهدينهم فاستحبوا العمى على الهدى فاخذتهم صاعقة العذاب الهون
بما كانوا يكسبون ۝ ونجينا الذين امنوا وكانوا يتقون ۝ ويوم يحشر اعداء
الله الى النار فهم يوزعون ۝ حتى اذا ما جاءوها شهد عليهم سمعهم وابصرهم وجلودهم
بما كانوا يعملون ۝ وقالوا لجلودهم لم شهدتم علينا قالوا انطقنا الله الذي
انطق كل شيء وهو خلقكم اول مرة واليه ترجعون ◯ وما كنتم تستترون
ان يشهد عليكم سمعكم ولا ابصركم ولا جلودكم ولكن ظننتم ان
الله لا يعلم كثيرا مما تعملون ۝ وذلكم ظنكم الذي ظننتم بربكم
اردىكم فاصبحتم من الخسرين ۝ فان يصبروا فالنار مثوى لهم وان يستعتبوا فما
هم من المعتبين ۝ وقيضنا لهم قرناء فزينوا لهم ما بين ايديهم وما خلفهم وحق عليهم
القول في امم قد خلت من قبلهم من الجن والانس انهم كانوا خسرين ۝ وقال الذين
كفروا لا تسمعوا لهذا القران والغوا فيه لعلكم تغلبون ۝ فلنذيقن الذين كفروا
عذابا شديدا ولنجزينهم اسوا الذي كانوا يعملون ۝ ذلك جزاء اعداء الله النار
لهم فيها دار الخلد جزاء بما كانوا بايتنا يجحدون ۝ وقال الذين كفروا ربنا ارنا

الذين أضلانا من الجن والانس نجعلهما تحت أقدامنا ليكونا من الاسفلين ان
الذين قالوا ربنا الله ثم استقموا تتنزل عليهم الملئكة الا تخافوا ولا تحزنوا وابشروا
بالجنة التي كنتم توعدون نحن أوليؤكم في الحيوة الدنيا وفي الاخرة ولكم
فيها ما تشتهي أنفسكم ولكم فيها ما تدعون نزلا من غفور رحيم ومن
احسن قولا ممن دعا الى الله وعمل صلحا وقال انني من المسلمين ولا تستوي
الحسنة ولا السيئة ادفع بالتي هي احسن فاذا الذي بينك وبينه عداوة كأنه
ولي حميم وما يلقىها الا الذين صبروا وما يلقىها الا ذو حظ عظيم واما
ينزغنك من الشيطن نزغ فاستعذ بالله انه هو السميع العليم ومن ءايته اليل وا
لنهار والشمس والقمر لا تسجدوا للشمس ولا للقمر واسجدوا لله الذي خلقهن
ان كنتم اياه تعبدون فان استكبروا فالذين عند ربك يسبحون له باليل والنهار
وهم لا يسئمون ومن ءايته انك ترى الارض خشعة فاذا انزلنا عليها الماء اهتزت
وربت ان الذي احياها لمحي الموتى انه على كل شيء قدير ان الذين يلحدون في
ءايتنا لا يخفون علينا افمن يلقى في النار خير ام من ياتي ءامنا يوم القيمة اعملوا ما شئتم
انه بما تعملون بصير ان الذين كفروا بالذكر لما جاءهم وانه لكتب عزيز
لا ياتيه البطل من بين يديه ولا من خلفه تنزيل من حكيم حميد ما يقال لك الا ما
قد قيل للرسل من قبلك ان ربك لذو مغفرة وذو عقاب اليم ولو جعلنه قرءانا اعجميا
لقالوا لولا فصلت ءايته ءاعجمي وعربي قل هو للذين ءامنوا هدى وشفاء والذين لا يؤ
منون في ءاذانهم وقر وهو عليهم عمى اولئك ينادون من مكان بعيد ولقد ءاتينا
موسى الكتب فاختلف فيه ولولا كلمة سبقت من ربك لقضي بينهم وانهم لفي شك
منه مريب من عمل صلحا فلنفسه ومن اساء فعليها وما ربك بظلم للعبيد
اليه يرد علم الساعة وما تخرج من ثمرت من اكمامها وما تحمل من انثى ولا تضع الا
بعلمه ويوم يناديهم اين شركاءي قالوا ءاذنك ما منا من شهيد وضل عنهم
ما كانوا يدعون من قبل وظنوا ما لهم من محيص لا يسئم الانسن من دعاء
الخير وان مسه الشر فيئوس قنوط ولئن اذقنه رحمة منا من بعد ضراء مسته
ليقولن هذا لي وما اظن الساعة قائمة ولئن رجعت الى ربي ان لي عنده للحسنى

فلننبئن الذين كفروا بما عملوا ولنذيقنهم من عذاب غليظ ۝ واذا انعمنا
على الانسن اعرض ونا بجانبه واذا مسه الشر فذو دعاء عريض ۝ قل
ارءيتم ان كان من عند الله ثم كفرتم به من اضل ممن هو في شقاق بعيد ۝
سنريهم ءايتنا في الافاق وفي انفسهم حتى يتبين لهم انه الحق اولم يكف
بربك انه على كل شيء شهيد ۝ الا انهم في مرية من لقاء ربهم الا انه بكل
شيء محيط ۝

[illegible]

بسم الله الرحمن الرحيم
حم عسق كذلك يوحي اليك والى الذين من قبلك الله العزيز الحكيم ۝ له ما في
السموت وما في الارض وهو العلي العظيم ۝ تكاد السموت يتفطرن
من فوقهن والملئكة يسبحون بحمد ربهم ويستغفرون لمن في الارض الا ان
الله هو الغفور الرحيم ۝ والذين اتخذوا من دونه اولياء الله حفيظ عليهم
وما انت عليهم بوكيل ۝ وكذلك اوحينا اليك قرءانا عربيا لتنذر ام القرى
ومن حولها وتنذر يوم الجمع لا ريب فيه فريق في الجنة وفريق في السعير ۝
ولو شاء الله لجعلهم امة واحدة ولكن يدخل من يشاء في رحمته والظلمون
ما لهم من ولي ولا نصير ۝ ام اتخذوا من دونه اولياء فالله هو الولي وهو يحي
الموتى وهو على كل شيء قدير ۝ وما اختلفتم فيه من شيء فحكمه الى الله
ذلكم الله ربي عليه توكلت واليه انيب ۝ فاطر السموت والارض
جعل لكم من انفسكم ازوجا ومن الانعم ازوجا يذرؤكم فيه ليس كمثله
شيء وهو السميع البصير ۝ له مقاليد السموت والارض يبسط الرزق لمن يشاء
ويقدر انه بكل شيء عليم ۝ شرع لكم من الدين ما وصى به نوحا والذي اوحينا
اليك وما وصينا به ابرهيم وموسى وعيسى ان اقيموا الدين ولا تتفرقوا فيه
كبر على المشركين ما تدعوهم اليه الله يجتبي اليه من يشاء ويهدي اليه من ينيب ۝
وما تفرقوا الا من بعد ما جاءهم العلم بغيا بينهم ولولا كلمة سبقت من ربك الى اجل
مسمى لقضي بينهم وان الذين اورثوا الكتب من بعدهم لفي شك منه مريب ۝
فلذلك فادع واستقم كما امرت ولا تتبع اهواءهم وقل ءامنت بما انزل الله من كتب

وأمرت لأعدل بينكم الله ربنا وربكم لنا أعمالنا ولكم أعمالكم لا حجة
بيننا وبينكم الله يجمع بيننا وإليه المصير ۝ والذين يحاجون في الله من بعد
ما استجيب له حجتهم داحضة عند ربهم وعليهم غضب ولهم عذاب شديد ۝
الله الذي أنزل الكتاب بالحق والميزان وما يدريك لعل الساعة قريب ۝ يستعجل
بها الذين لا يؤمنون بها والذين آمنوا مشفقون منها ويعلمون أنها الحق ألا إن الذين
يمارون في الساعة لفي ضلال بعيد ۝ الله لطيف بعباده يرزق من يشاء وهو
القوي العزيز ۝ من كان يريد حرث الآخرة نزد له في حرثه ومن كان يريد
حرث الدنيا نؤته منها وما له في الآخرة من نصيب ۝ أم لهم شركاء شرعوا
لهم من الدين ما لم يأذن به الله ولولا كلمة الفصل لقضي بينهم وإن الظالمين
لهم عذاب أليم ۝ ترى الظالمين مشفقين مما كسبوا وهو واقع بهم والذين
آمنوا وعملوا الصالحات في روضات الجنات لهم ما يشاءون عند ربهم
ذلك هو الفضل الكبير ۝ ذلك الذي يبشر الله عباده الذين آمنوا وعملوا
الصالحات قل لا أسألكم عليه أجرا إلا المودة في القربى ومن يقترف حسنة نزد
له فيها حسنا إن الله غفور شكور ۝ أم يقولون افترى على الله كذبا فإن يشإ
الله يختم على قلبك ويمح الله الباطل ويحق الحق بكلماته إنه عليم بذات الصدور ۝
وهو الذي يقبل التوبة عن عباده ويعفو عن السيئات ويعلم ما تفعلون ۝ ويستجيب
الذين آمنوا وعملوا الصالحات ويزيدهم من فضله والكافرون لهم عذاب شديد ۝
ولو بسط الله الرزق لعباده لبغوا في الأرض ولكن ينزل بقدر ما يشاء إنه
بعباده خبير بصير ۝ وهو الذي ينزل الغيث من بعد ما قنطوا وينشر رحمته
وهو الولي الحميد ۝ ومن آياته خلق السماوات والأرض وما بث فيهما من دابة وهو
على جمعهم إذا يشاء قدير ۝ وما أصابكم من مصيبة بما كسبت أيديكم
ويعفو عن كثير ۝ وما أنتم بمعجزين في الأرض وما لكم من دون الله من ولي
ولا نصير ۝ ومن آياته الجوار في البحر كالأعلام ۝ إن يشأ يسكن الريح
فيظللن رواكد على ظهره إن في ذلك لآيات لكل صبار شكور ۝
أو يوبقهن بما كسبوا ويعف عن كثير ۝ ويعلم الذين يجادلون في آياتنا ما لهم

من محيص فما اوتيتم من شيء فمتاع الحيوة الدنيا وما عند الله خير وابقى
للذين امنوا وعلى ربهم يتوكلون والذين يجتنبون كبائر الاثم والفواحش
واذا ما غضبوا هم يغفرون والذين استجابوا لربهم واقاموا الصلوة وامرهم
شورى بينهم ومما رزقنهم ينفقون والذين اذا اصابهم البغي هم ينتصرون
وجزاؤا سيئة سيئة مثلها فمن عفا واصلح فاجره على الله انه لا يحب الظلمين
ولمن انتصر بعد ظلمه فاولئك ما عليهم من سبيل انما السبيل على الذين
يظلمون الناس ويبغون في الارض بغير الحق اولئك لهم عذاب اليم ولمن
صبر وغفر ان ذلك لمن عزم الامور ومن يضلل الله فما له من ولي من
بعده وترى الظلمين لما راوا العذاب يقولون هل الى مرد من سبيل وتريهم
يعرضون عليها خشعين من الذل ينظرون من طرف خفي وقال الذين امنوا
ان الخسرين الذين خسروا انفسهم واهليهم يوم القيمة الا ان الظلمين في عذاب
مقيم وما كان لهم من اولياء ينصرونهم من دون الله ومن يضلل الله فما له
من سبيل استجيبوا لربكم من قبل ان ياتي يوم لا مرد له من الله ما لكم من
ملجا يومئذ وما لكم من نكير فان اعرضوا فما ارسلنك عليهم حفيظا
ان عليك الا البلغ وانا اذا اذقنا الانسن منا رحمة فرح بها وان تصبهم سيئة
بما قدمت ايديهم فان الانسن كفور لله ملك السموات والارض يخلق ما يشاء
يهب لمن يشاء اناثا ويهب لمن يشاء الذكور او يزوجهم ذكرانا واناثا ويجعل
من يشاء عقيما انه عليم قدير وما كان لبشر ان يكلمه الله الا وحيا او من وراى
حجاب او يرسل رسولا فيوحي باذنه ما يشاء انه علي حكيم وكذلك اوحينا
اليك روحا من امرنا ما كنت تدري ما الكتب ولا الايمن ولكن جعلنه نورا
نهدي به من نشاء من عبادنا وانك لتهدي الى صرط مستقيم صرط
الله الذي له ما في السموات وما في الارض الا الى الله تصير الامور

[illegible]

بسم الله الرحمن الرحيم
حم والكتب المبين انا جعلنه قرءانا عربيا لعلكم تعقلون وانه في ام

الكتب لدينا لعلي حكيم أفنضرب عنكم الذكر صفحا ان كنتم
قوما مسرفين وكم ارسلنا من نبي في الاولين وما ياتيهم من نبي الا
كانوا به يستهزءون فاهلكنا اشد منهم بطشا ومضى مثل الاولين ولئن
سالتهم من خلق السموت والارض ليقولن خلقهن العزيز العليم الذي
جعل لكم الارض مهدا وجعل لكم فيها سبلا لعلكم تهتدون و
الذي نزل من السماء ماء بقدر فانشرنا به بلدة ميتا كذلك تخرجون وا
لذي خلق الازواج كلها وجعل لكم من الفلك والانعام ما تركبون لتستووا
على ظهوره ثم تذكروا نعمة ربكم اذا استويتم عليه وتقولوا سبحن الذي
سخر لنا هذا وما كنا له مقرنين وانا الى ربنا لمنقلبون وجعلوا له من
عباده جزءا ان الانسن لكفور مبين ام اتخذ مما يخلق بنات واصفيكم
بالبنين واذا بشر احدهم بما ضرب للرحمن مثلا ظل وجهه مسودا
وهو كظيم اومن ينشؤا في الحلية وهو في الخصام غير مبين وجعلوا
الملئكة الذين هم عبد الرحمن اناثا اشهدوا خلقهم ستكتب شهدتهم
ويسلون وقالوا لو شاء الرحمن ما عبدنهم ما لهم بذلك من علم ان هم الا يخر
صون ام اتينهم كتبا من قبله فهم به مستمسكون بل قالوا انا
وجدنا اباءنا على امة وانا على اثرهم مهتدون وكذلك ما ارسلنا من قبلك
في قرية من نذير الا قال مترفوها انا وجدنا اباءنا على امة وانا على اثرهم
مقتدون قل اولو جئتكم باهدى مما وجدتم عليه اباءكم قالوا انا بما ارسلتم به
كفرون فانتقمنا منهم فانظر كيف كان عقبة المكذبين واذ قال
ابرهيم لابيه وقومه انني براء مما تعبدون الا الذي فطرني فانه سيهدين
وجعلها كلمة باقية في عقبه لعلهم يرجعون بل متعت هؤلاء واباءهم حتى
جاءهم الحق ورسول مبين ولما جاءهم الحق قالوا هذا سحر وانا به كفرون وقالوا
لولا نزل هذا القرءان على رجل من القريتين عظيم اهم يقسمون رحمت ربك
نحن قسمنا بينهم معيشتهم في الحيوة الدنيا ورفعنا بعضهم فوق بعض در
جت ليتخذ بعضهم بعضا سخريا ورحمت ربك خير مما يجمعون ولولا ان يكون

الناس أمة واحدة لجعلنا لمن يكفر بالرحمن لبيوتهم سقفا من فضة ومعارج
عليها يظهرون ولبيوتهم أبوابا وسررا عليها يتكئون وزخرفا وإن كل
ذلك لما متاع الحيوة الدنيا والآخرة عند ربك للمتقين ومن يعش عن ذكر
الرحمن نقيض له شيطنا فهو له قرين وإنهم ليصدونهم عن السبيل ويحسبون
أنهم مهتدون حتى إذا جاءنا قال يليت بيني وبينك بعد المشرقين فبئس القرين
ولن ينفعكم اليوم إذ ظلمتم أنكم في العذاب مشتركون أفأنت تسمع
الصم أو تهدي العمي ومن كان في ضلل مبين فإما نذهبن بك فإنا منهم
منتقمون أو نرينك الذي وعدنهم فإنا عليهم مقتدرون فاستمسك بالذي
أوحي إليك إنك على صرط مستقيم وإنه لذكر لك ولقومك وسوف تسئلون وسل
من أرسلنا من قبلك من رسلنا أجعلنا من دون الرحمن ءالهة يعبدون ولقد أرسلنا
موسى بآيتنا إلى فرعون وملإيه فقال إني رسول رب العلمين فلما جاءهم بآيتنا
إذا هم منها يضحكون وما نريهم من ءاية إلا هي أكبر من أختها وأخذنهم
بالعذاب لعلهم يرجعون وقالوا يأيه الساحر ادع لنا ربك بما عهد عندك
إننا لمهتدون فلما كشفنا عنهم العذاب إذا هم ينكثون ونادى فرعون
في قومه قال يقوم أليس لي ملك مصر وهذه الأنهر تجري من تحتي أفلا تبصرون
أم أنا خير من هذا الذي هو مهين ولا يكاد يبين فلولا ألقي عليه أسورة
من ذهب أو جاء معه الملئكة مقترنين فاستخف قومه فأطاعوه إنهم كانوا
قوما فسقين فلما ءاسفونا انتقمنا منهم فأغرقنهم أجمعين فجعلنهم سلفا
ومثلا للآخرين ولما ضرب ابن مريم مثلا إذا قومك منه يصدون وقالوا
ءألهتنا خير أم هو ما ضربوه لك إلا جدلا بل هم قوم خصمون إن هو إلا عبد
أنعمنا عليه وجعلنه مثلا لبني إسرائيل ولو نشاء لجعلنا منكم ملئكة في الأرض
يخلفون وإنه لعلم للساعة فلا تمترن بها واتبعون هذا صرط مستقيم
ولا يصدنكم الشيطن إنه لكم عدو مبين ولما جاء عيسى بالبينت قال
قد جئتكم بالحكمة ولأبين لكم بعض الذي تختلفون فيه فاتقوا الله وأ
طيعون إن الله هو ربي وربكم فاعبدوه هذا صرط مستقيم

فاختلف الاحزاب من بينهم فويل للذين ظلموا من عذاب يوم اليم هل ينظرون
الا الساعة ان تاتيهم بغتة وهم لا يشعرون الاخلاء يومئذ بعضهم لبعض
عدو الا المتقين يعباد لا خوف عليكم اليوم ولا انتم تحزنون
الذين امنوا بايتنا وكانوا مسلمين ادخلوا الجنة انتم وازواجكم
تحبرون يطاف عليهم بصحاف من ذهب واكواب وفيها ما تشتهيه
الانفس وتلذ الاعين وانتم فيها خلدون وتلك الجنة التي اورثتمو
ها بما كنتم تعملون لكم فيها فاكهة كثيرة منها تاكلون
ان المجرمين في عذاب جهنم خلدون لا يفتر عنهم وهم فيه مبلسون
وما ظلمنهم ولكن كانوا هم الظلمين ونادوا يملك ليقض علينا
ربك قال انكم مكثون لقد جئنكم بالحق ولكن اكثركم للحق كر
هون ام ابرموا امرا فانا مبرمون ام يحسبون انا لا نسمع سرهم ونجويهم
بلى ورسلنا لديهم يكتبون قل ان كان للرحمن ولد فانا اول العبدين
سبحن رب السموت والارض رب العرش عما يصفون فذرهم يخوضوا
ويلعبوا حتى يلقوا يومهم الذي يوعدون وهو الذي في السماء اله
وفي الارض اله وهو الحكيم العليم وتبرك الذي له ملك السموت
والارض وما بينهما وعنده علم الساعة واليه ترجعون ولا يملك
الذين يدعون من دونه الشفاعة الا من شهد بالحق وهم يعلمون ولئن سالتهم
من خلقهم ليقولن الله فانى يؤفكون وقيله يرب ان هؤلاء قوم لا يؤمنون
فاصفح عنهم وقل سلم فسوف تعلمون

بسم الله الرحمن الرحيم
حم والكتب المبين انا انزلنه في ليلة مبركة انا كنا منذرين فيها
يفرق كل امر حكيم امرا من عندنا انا كنا مرسلين رحمة من ربك انه
هو السميع العليم رب السموت والارض وما بينهما ان كنتم موقنين
لا اله الا هو يحي ويميت ربكم ورب ابائكم الاولين بل هم

في شك يلعبون ۝ فارتقب يوم تاتي السماء بدخان مبين ۝ يغشى الناس هذا
عذاب اليم ۝ ربنا اكشف عنا العذاب انا مومنون ۝ انى لهم الذكرى وقد
جاءهم رسول مبين ۝ ثم تولوا عنه وقالوا معلم مجنون ۝ انا كاشفوا العذاب
قليلا انكم عائدون ۝ يوم نبطش البطشة الكبرى انا منتقمون ۝
ولقد فتنا قبلهم قوم فرعون وجاءهم رسول كريم ۝ ان ادوا الي عباد الله
اني لكم رسول امين ۝ وان لا تعلوا على الله اني اتيكم بسلطان مبين ۝
واني عذت بربي وربكم ان ترجمون ۝ وان لم تومنوا لي فاعتزلون ۝ فدعا
ربه ان هؤلاء قوم مجرمون ۝ فاسر بعبادي ليلا انكم متبعون ۝ واترك
البحر رهوا انهم جند مغرقون ۝ كم تركوا من جنات وعيون ۝ وزروع
ومقام كريم ۝ ونعمة كانوا فيها فكهين ۝ كذلك واورثناها قوما
ءاخرين ۝ فما بكت عليهم السماء والارض وما كانوا منظرين ۝
ولقد نجينا بني اسراءيل من العذاب المهين ۝ من فرعون انه كان عاليا من
المسرفين ۝ ولقد اخترناهم على علم على العلمين ۝ واتيناهم من الايات
ما فيه بلؤا مبين ۝ ان هؤلاء ليقولون ان هي الا موتتنا الاولى وما نحن بمنشرين ۝
فاتوا بءاباءنا ان كنتم صدقين ۝ اهم خير ام قوم تبع والذين من قبلهم
اهلكناهم انهم كانوا مجرمين ۝ وما خلقنا السموات والارض وما
بينهما لاعبين ۝ ما خلقناهما الا بالحق ولكن اكثرهم لا يعلمون ۝ ان يوم
الفصل ميقاتهم اجمعين ۝ يوم لا يغني مولى عن مولى شيئا ولا هم ينصرون ۝
الا من رحم الله انه هو العزيز الرحيم ۝ ان شجرت الزقوم طعام الاثيم ۝
كالمهل يغلي في البطون ۝ كغلي الحميم ۝ خذوه فاعتلوه الى سواء
الجحيم ۝ ثم صبوا فوق راسه من عذاب الحميم ۝ ذق انك انت العزيز الكريم ۝
ان هذا ما كنتم به تمترون ۝ ان المتقين في مقام امين ۝ في جنات وعيون ۝
يلبسون من سندس واستبرق متقابلين ۝ كذلك وزوجناهم بحور عين ۝ يدعون
فيها بكل فاكهة امنين ۝ لا يذوقون فيها الموت الا الموتة الاولى ووقاهم
عذاب الجحيم ۝ فضلا من ربك ذلك هو الفوز العظيم ۝ فانما يسرناه

بلسانك لعلهم يتذكرون فارتقب انهم مرتقبون

الشريعة سبع وثلثون اية

بسم الله الرحمن الرحيم

حم تنزيل الكتب من الله العزيز الحكيم ان في السموت والارض لايت
للمومنين وفي خلقكم وما يبث من دابة ايت لقوم يوقنون واختلف اليل
والنهار وما انزل الله من السماء من رزق فاحيا به الارض بعد موتها وتصريف الريح
ايت لقوم يعقلون تلك ايت الله نتلوها عليك بالحق فباي حديث بعد الله وا
يته يومنون ويل لكل افاك اثيم يسمع ايت الله تتلى عليه ثم يصر مستكبرا
كان لم يسمعها فبشره بعذاب اليم واذا علم من ايتنا شيئا اتخذها هزوا
اولئك لهم عذاب مهين من ورائهم جهنم ولا يغني عنهم ما كسبوا شيئا ولا ما
اتخذوا من دون الله اولياء ولهم عذاب عظيم هذا هدى والذين كفروا بايت
ربهم لهم عذاب من رجز اليم الله الذي سخر لكم البحر لتجري الفلك فيه بامره
ولتبتغوا من فضله ولعلكم تشكرون وسخر لكم ما في السموت وما في
الارض جميعا منه ان في ذلك لايت لقوم يتفكرون قل للذين امنوا
يغفروا للذين لا يرجون ايام الله ليجزي قوما بما كانوا يكسبون من
عمل صالحا فلنفسه ومن اساء فعليها ثم الى ربكم ترجعون ولقد اتينا بني
اسرائيل الكتب والحكم والنبوءة ورزقنهم من الطيبت وفضلنهم على العلمين
واتينهم بينت من الامر فما اختلفوا الا من بعد ما جاءهم العلم بغيا بينهم ان ربك
يقضي بينهم يوم القيمة فيما كانوا فيه يختلفون ثم جعلنك على شريعة
من الامر فاتبعها ولا تتبع اهواء الذين لا يعلمون انهم لن يغنوا عنك من الله
شيئا وان الظلمين بعضهم اولياء بعض والله ولي المتقين هذا بصائر
للناس وهدى ورحمة لقوم يوقنون ام حسب الذين اجترحوا السيات ان نجعلهم
كالذين امنوا وعملوا الصلحت سواء محياهم ومماتهم ساء ما يحكمون وخلق الله
السموت والارض بالحق ولتجزى كل نفس بما كسبت وهم لا يظلمون افرايت
من اتخذ الهه هويه واضله الله على علم وختم على سمعه وقلبه وجعل على

بصره غشاوة فمن يهديه من بعد الله أفلا تذكرون ۝ وقالوا ما هي إلا حياتنا الدنيا
نموت ونحيا وما يهلكنا إلا الدهر وما لهم بذلك من علم إن هم إلا يظنون ۝
وإذا تتلى عليهم آياتنا بينات ما كان حجتهم إلا أن قالوا ائتوا بآبائنا إن
كنتم صادقين ۝ قل الله يحييكم ثم يميتكم ثم يجمعكم إلى يوم
القيامة لا ريب فيه ولكن أكثر الناس لا يعلمون ۝ ولله ملك السماوات
والأرض ويوم تقوم الساعة يومئذ يخسر المبطلون ۝ وترى كل أمة
جاثية كل أمة تدعى إلى كتابها اليوم تجزون ما كنتم تعملون ۝ هذا
كتابنا ينطق عليكم بالحق إنا كنا نستنسخ ما كنتم تعملون ۝ فأما الذين
آمنوا وعملوا الصالحات فيدخلهم ربهم في رحمته ذلك هو الفوز المبين ۝ وأما
الذين كفروا أفلم تكن آياتي تتلى عليكم فاستكبرتم وكنتم قوما مجرمين ۝
وإذا قيل إن وعد الله حق والساعة لا ريب فيها قلتم ما ندري ما الساعة إن
نظن إلا ظنا وما نحن بمستيقنين ۝ وبدا لهم سيئات ما عملوا وحاق بهم ما كانوا
به يستهزئون ۝ وقيل اليوم ننساكم كما نسيتم لقاء يومكم هذا ومأواكم
النار وما لكم من ناصرين ۝ ذلكم بأنكم اتخذتم آيات الله هزوا وغرتكم
الحياة الدنيا فاليوم لا يخرجون منها ولا هم يستعتبون ۝ فلله الحمد رب
السماوات ورب الأرض رب العالمين ۝ وله الكبرياء في السماوات والأرض وهو
العزيز الحكيم ۝

الأحقاف خمس وثلثون آية

بسم الله الرحمن الرحيم
حم ۝ تنزيل الكتاب من الله العزيز الحكيم ۝ ما خلقنا السماوات والأرض وما بينهما
إلا بالحق وأجل مسمى والذين كفروا عما أنذروا معرضون ۝ قل أرأيتم ما تدعون
من دون الله أروني ماذا خلقوا من الأرض أم لهم شرك في السماوات ائتوني
بكتاب من قبل هذا أو أثارة من علم إن كنتم صادقين ۝ ومن أضل ممن يدعو
من دون الله من لا يستجيب له إلى يوم القيامة وهم عن دعائهم غافلون ۝
وإذا حشر الناس كانوا لهم أعداء وكانوا بعبادتهم كافرين ۝ وإذا تتلى
عليهم آياتنا بينات قال الذين كفروا للحق لما جاءهم هذا سحر مبين ۝ أم يقولون

افتريه قل ان افتريته فلا تملكون لي من الله شيئا هو اعلم بما تفيضون فيه
كفى به شهيدا بيني وبينكم وهو الغفور الرحيم ۝ قل ما كنت بدعا من
الرسل وما ادري ما يفعل بي ولا بكم ان اتبع الا ما يوحى الي وما انا الا نذير
مبين ۝ قل ارايتم ان كان من عند الله وكفرتم به وشهد شاهد من بني اسراءيل
على مثله فامن واستكبرتم ان الله لا يهدي القوم الظالمين ۝ وقال الذين
كفروا للذين امنوا لو كان خيرا ما سبقونا اليه واذ لم يهتدوا به فسيقولون هذا
افك قديم ۝ ومن قبله كتاب موسى اماما ورحمة وهذا كتاب مصدق لسانا
عربيا لينذر الذين ظلموا وبشرى للمحسنين ۝ ان الذين قالوا ربنا الله ثم استقاموا فلا
خوف عليهم ولا هم يحزنون ۝ اولئك اصحاب الجنة خالدين فيها جزاء بما كانوا يعملون
۝ ووصينا الانسان بوالديه حسنا حملته امه كرها ووضعته كرها وحمله
وفصاله ثلثون شهرا حتى اذا بلغ اشده وبلغ اربعين سنة قال رب اوزعني ان اشكر
نعمتك التي انعمت علي وعلى والدي وان اعمل صالحا ترضاه واصلح لي في ذريتي
اني تبت اليك واني من المسلمين ۝ اولئك الذين يتقبل عنهم احسن ما عملوا ويتجاوز عن
سيئاتهم في اصحاب الجنة وعد الصدق الذي كانوا يوعدون ۝ والذي
قال لوالديه اف لكما اتعدانني ان اخرج وقد خلت القرون من قبلي وهما يستغيثان
الله ويلك امن ان وعد الله حق فيقول ما هذا الا اساطير الاولين ۝ اولئك الذين حق
عليهم القول في امم قد خلت من قبلهم من الجن والانس انهم كانوا خاسرين ۝ ولكل
درجات مما عملوا وليوفيهم اعمالهم وهم لا يظلمون ۝ ويوم يعرض الذين كفروا
على النار اذهبتم طيباتكم في حياتكم الدنيا واستمتعتم بها فاليوم
تجزون عذاب الهون بما كنتم تستكبرون في الارض بغير الحق وبما كنتم تفسقون ۝
واذكر اخا عاد اذ انذر قومه بالاحقاف وقد خلت النذر من بين يديه ومن خلفه
الا تعبدوا الا الله اني اخاف عليكم عذاب يوم عظيم ۝ قالوا اجئتنا لتافكنا
عن الهتنا فاتنا بما تعدنا ان كنت من الصادقين ۝ قال انما العلم عند الله وابلغكم
ما ارسلت به ولكني اريكم قوما تجهلون ۝ فلما راوه عارضا مستقبل اوديتهم
قالوا هذا عارض ممطرنا بل هو ما استعجلتم به ريح فيها عذاب اليم تدمر كل

شيء بأمر ربها فأصبحوا لا يرى إلا مسكنهم كذلك نجزي القوم المجرمين
ولقد مكنهم فيما إن مكنكم فيه وجعلنا لهم سمعا وأبصرا
وأفئدة فما أغنى عنهم سمعهم ولا أبصرهم ولا أفئدتهم من شيء إذ كا
نوا يجحدون بايت الله وحاق بهم ما كانوا به يستهزءون ولقد أهلكنا
ما حولكم من القرى وصرفنا الايت لعلهم يرجعون فلولا نصرهم
الذين اتخذوا من دون الله قربانا الهة بل ضلوا عنهم وذلك إفكهم
وما كانوا يفترون وإذ صرفنا إليك نفرا من الجن يستمعون القرءان
فلما حضروه قالوا أنصتوا فلما قضي ولوا إلى قومهم منذرين
قالوا يقومنا إنا سمعنا كتبا أنزل من بعد موسى مصدقا لما بين يديه
يهدي إلى الحق وإلى طريق مستقيم يقومنا أجيبوا داعي الله وءامنوا
به يغفر لكم من ذنوبكم ويجركم من عذاب أليم ومن لا يجب
داعي الله فليس بمعجز في الأرض وليس له من دونه أولياء أولئك في
ضلل مبين أولم يروا أن الله الذي خلق السموت والأرض ولم يعي
بخلقهن بقدر على أن يحيي الموتى بلى إنه على كل شيء قدير ويوم
يعرض الذين كفروا على النار أليس هذا بالحق قالوا بلى وربنا قال
فذوقوا العذاب بما كنتم تكفرون فاصبر كما صبر أولوا
العزم من الرسل ولا تستعجل لهم كأنهم يوم يرون ما يوعدون لم يلبثوا
إلا ساعة من نهار بلغ فهل يهلك إلا القوم الفسقون

سورة محمد

بسم الله الرحمن الرحيم
الذين كفروا وصدوا عن سبيل الله أضل أعملهم والذين ءامنوا
وعملوا الصلحت وءامنوا بما نزل على محمد وهو الحق من ربهم كفر عنهم
سيئاتهم وأصلح بالهم ذلك بأن الذين كفروا اتبعوا البطل وأن الذين
ءامنوا اتبعوا الحق من ربهم كذلك يضرب الله للناس أمثلهم فإذا لقيتم
الذين كفروا فضرب الرقاب حتى إذا أثخنتموهم فشدوا الوثاق فإما

منا بعد وإما فداء حتى تضع الحرب أوزارها ذلك ولو يشاء الله لانتصر
منهم ولكن ليبلوا بعضكم ببعض والذين قاتلوا في سبيل الله فلن يضل
أعمالهم سيهديهم ويصلح بالهم ويدخلهم الجنة عرفها لهم يا أيها
الذين آمنوا إن تنصروا الله ينصركم ويثبت أقدامكم والذين كفروا
فتعسا لهم وأضل أعمالهم ذلك بأنهم كرهوا ما أنزل الله فأحبط أعمالهم
أفلم يسيروا في الأرض فينظروا كيف كان عاقبة الذين من قبلهم دمر
الله عليهم وللكافرين أمثالها ذلك بأن الله مولى الذين آمنوا وأن الكافرين لا مولى
لهم إن الله يدخل الذين آمنوا وعملوا الصالحات جنات تجري من تحتها الأنهار وا
لذين كفروا يتمتعون ويأكلون كما تأكل الأنعام والنار مثوى لهم وكأين
من قرية هي أشد قوة من قريتك التي أخرجتك أهلكناهم فلا ناصر لهم أفمن
كان على بينة من ربه كمن زين له سوء عمله واتبعوا أهواءهم مثل الجنة التي
وعد المتقون فيها أنهار من ماء غير آسن وأنهار من لبن لم يتغير طعمه وأنهار من
خمر لذة للشاربين وأنهار من عسل مصفى ولهم فيها من كل الثمرات ومغفرة
من ربهم كمن هو خالد في النار وسقوا ماء حميما فقطع أمعاءهم ومنهم
من يستمع إليك حتى إذا خرجوا من عندك قالوا للذين أوتوا العلم ماذا قال آنفا
أولئك الذين طبع الله على قلوبهم واتبعوا أهواءهم والذين اهتدوا زادهم
هدى وآتاهم تقواهم فهل ينظرون إلا الساعة أن تأتيهم بغتة فقد جاء أشرا
طها فأنى لهم إذا جاءتهم ذكراهم فاعلم أنه لا إله إلا الله واستغفر لذنبك
وللمؤمنين والمؤمنات والله يعلم متقلبكم ومثواكم ويقول الذين آمنوا لولا
نزلت سورة فإذا أنزلت سورة محكمة وذكر فيها القتال رأيت الذين في قلوبهم
مرض ينظرون إليك نظر المغشي عليه من الموت فأولى لهم طاعة وقول
معروف فإذا عزم الأمر فلو صدقوا الله لكان خيرا لهم فهل عسيتم إن توليتم أن
تفسدوا في الأرض وتقطعوا أرحامكم أولئك الذين لعنهم الله فأصمهم وأعمى
أبصارهم أفلا يتدبرون القرآن أم على قلوب أقفالها إن الذين ارتدوا على أدبارهم
من بعد ما تبين لهم الهدى الشيطان سول لهم وأملى لهم ذلك بأنهم قالوا للذين كرهوا

ما نزل الله سنطيعكم في بعض الامر والله يعلم اسرارهم ۝ فكيف اذا تو
فتهم الملائكة يضربون وجوههم وادبارهم ذلك بانهم اتبعوا ما اسخط الله وكر
هوا رضوانه فاحبط اعمالهم ۝ ام حسب الذين في قلوبهم مرض ان لن
يخرج الله اضغانهم ۝ ولو نشاء لاريناكهم فلعرفتهم بسيماهم ولتعرفنهم في
لحن القول والله يعلم اعمالكم ۝ ولنبلونكم حتى نعلم المجاهدين منكم
والصابرين ونبلوا اخباركم ۝ ان الذين كفروا وصدوا عن سبيل الله وشا
قوا الرسول من بعد ما تبين لهم الهدى لن يضروا الله شيئا وسيحبط اعمالهم ۝
يا ايها الذين امنوا اطيعوا الله واطيعوا الرسول ولا تبطلوا اعمالكم ۝ ان
الذين كفروا وصدوا عن سبيل الله ثم ماتوا وهم كفار فلن يغفر الله لهم ۝ فلا
تهنوا وتدعوا الى السلم وانتم الاعلون والله معكم ولن يتركم اعمالكم ۝
انما الحيوة الدنيا لعب ولهو وان تومنوا وتتقوا يوتكم اجوركم ولا يسئلكم
اموالكم ۝ ان يسئلكموها فيحفكم تبخلوا ويخرج اضغانكم ۝ ها انتم
هولاء تدعون لتنفقوا في سبيل الله فمنكم من يبخل ومن يبخل فانما يبخل عن
نفسه والله الغني وانتم الفقراء وان تتولوا يستبدل قوما غيركم ثم لا يكو
نوا امثالكم

خاتمة سورة القتال [illegible]

بسم الله الرحمن الرحيم
انا فتحنا لك فتحا مبينا ۝ ليغفر لك الله ما تقدم من ذنبك وما تاخر ويتم نعمته
عليك ويهديك صراطا مستقيما ۝ وينصرك الله نصرا عزيزا ۝ هو
الذي انزل السكينة في قلوب المومنين ليزدادوا ايمانا مع ايمانهم ولله
جنود السموات والارض وكان الله عليما حكيما ۝ ليدخل المومنين والمومنات جنا
ت تجري من تحتها الانهار خالدين فيها ويكفر عنهم سيئاتهم وكان ذلك
عند الله فوزا عظيما ۝ ويعذب المنافقين والمنافقات والمشركين
والمشركات الظانين بالله ظن السوء عليهم دائرة السوء وغضب الله
عليهم ولعنهم واعد لهم جهنم وساءت مصيرا ۝ ولله جنود السموات والارض
وكان الله عزيزا حكيما ۝ انا ارسلناك شاهدا ومبشرا ونذيرا لتومنوا

بالله ورسوله وتعزروه وتوقروه وتسبحوه بكرة واصيلا ان الذين يبايعو
نك انما يبايعون الله يد الله فوق ايديهم فمن نكث فانما ينكث على نفسه
ومن اوفى بما عاهد عليه الله فسيوتيه اجرا عظيما سيقول لك المخلفون
من الاعراب شغلتنا اموالنا واهلونا فاستغفر لنا يقولون بالسنتهم ما ليس في
قلوبهم قل فمن يملك لكم من الله شيا ان اراد بكم ضرا او اراد بكم نفعا بل
كان الله بما تعملون خبيرا بل ظننتم ان لن ينقلب الرسول والمومنون الى
اهليهم ابدا وزين ذلك في قلوبكم وظننتم ظن السوء وكنتم قوما بورا
ومن لم يومن بالله ورسوله فانا اعتدنا للكافرين سعيرا ولله ملك السموات
والارض يغفر لمن يشاء ويعذب من يشاء وكان الله غفورا رحيما سيقول
المخلفون اذا انطلقتم الى مغانم لتاخذوها ذرونا نتبعكم يريدون ان يبد
لوا كلام الله قل لن تتبعونا كذلكم قال الله من قبل فسيقولون بل تحسدوننا
بل كانوا لا يفقهون الا قليلا قل للمخلفين من الاعراب ستدعون الى قوم اولي
باس شديد تقاتلونهم او يسلمون فان تطيعوا يوتكم الله اجرا حسنا وان تتولوا
كما توليتم من قبل يعذبكم عذابا اليما ليس على الاعمى حرج ولا على
الاعرج حرج ولا على المريض حرج ومن يطع الله ورسوله يدخله جنت
تجري من تحتها الانهر ومن يتول يعذبه عذابا اليما لقد رضي الله عن المو
منين اذ يبايعونك تحت الشجرة فعلم ما في قلوبهم فانزل السكينة عليهم
واثبهم فتحا قريبا ومغانم كثيرة ياخذونها وكان الله عزيزا حكيما
وعدكم الله مغانم كثيرة تاخذونها فعجل لكم هذه وكف ايدي الناس
عنكم ولتكون اية للمومنين ويهديكم صراطا مستقيما واخرى لم
تقدروا عليها قد احاط الله بها وكان الله على كل شيء قديرا ولو قا
تلكم الذين كفروا لولوا الادبار ثم لا يجدون وليا ولا نصيرا سنة الله
التي قد خلت من قبل ولن تجد لسنة الله تبديلا وهو الذي كف ايديهم عنكم
وايديكم عنهم ببطن مكة من بعد ان اظفركم عليهم وكان الله بما تعملون
بصيرا هم الذين كفروا وصدوكم عن المسجد الحرام والهدي معكوفا

أن يبلغ محله ولولا رجال مومنون ونساء مومنت لم تعلموهم أن تطوهم فتصيبكم
منهم معرة بغير علم ليدخل الله في رحمته من يشاء لو تزيلوا لعذبنا الذين
كفروا منهم عذابا اليما ۞ إذ جعل الذين كفروا في قلوبهم الحمية
حمية الجاهلية فأنزل الله سكينته على رسوله وعلى المومنين وألز
مهم كلمة التقوى وكانوا أحق بها وأهلها وكان الله بكل شيء عليما ۞
لقد صدق الله رسوله الرويا بالحق لتدخلن المسجد الحرام إن شاء الله
امنين محلقين رءوسكم ومقصرين لا تخافون فعلم ما لم تعلموا
فجعل من دون ذلك فتحا قريبا ۞ هو الذي أرسل رسوله بالهدى ودين الحق
ليظهره على الدين كله وكفى بالله شهيدا ۞ محمد رسول الله
والذين معه أشداء على الكفار رحماء بينهم تريهم ركعا سجدا يبتغون
فضلا من الله ورضونا سيماهم في وجوههم من أثر السجود
ذلك مثلهم في التورية ومثلهم في الانجيل كزرع أخرج شطئه
فازره فاستغلظ فاستوى على سوقه يعجب الزراع ليغيظ بهم
الكفار وعد الله الذين امنوا وعملوا الصلحت منهم مغفرة وأجرا
عظيما ۞

[illegible]

بسم الله الرحمن الرحيم
يا أيها الذين امنوا لا تقدموا بين يدي الله ورسوله واتقوا الله إن الله
سميع عليم ۞ يا أيها الذين امنوا لا ترفعوا أصواتكم فوق صوت النبي
ولا تجهروا له بالقول كجهر بعضكم لبعض أن تحبط أعملكم
وأنتم لا تشعرون ۞ إن الذين يغضون أصواتهم عند رسول الله أولئك
الذين امتحن الله قلوبهم للتقوى لهم مغفرة وأجر عظيم ۞ إن الذين ينا
دونك من وراء الحجرات أكثرهم لا يعقلون ۞ ولو أنهم صبروا حتى تخرج
إليهم لكان خيرا لهم والله غفور رحيم ۞ يا أيها الذين امنوا إن جاءكم
فاسق بنبإ فتبينوا أن تصيبوا قوما بجهلة فتصبحوا على ما فعلتم
ندمين ۞ واعلموا أن فيكم رسول الله لو يطيعكم في كثير من

الامر لعنتم ولكن الله حبب اليكم الايمن وزينه في قلوبكم وكره
اليكم الكفر والفسوق والعصيان اولئك هم الرشدون فضلا من الله
ونعمة والله عليم حكيم وان طائفتان من المومنين اقتتلوا فاصلحوا
بينهما فان بغت احدىهما على الاخرى فقاتلوا التي تبغي حتى تفيء الى امر الله فان
فاءت فاصلحوا بينهما بالعدل واقسطوا ان الله يحب المقسطين انما
المومنون اخوة فاصلحوا بين اخويكم واتقوا الله لعلكم ترحمون يا
يها الذين امنوا لا يسخر قوم من قوم عسى ان يكونوا خيرا منهم ولا نسا من
نسا عسى ان يكن خيرا منهن ولا تلمزوا انفسكم ولا تنابزوا بالالقب
بيس الاسم الفسوق بعد الايمن ومن لم يتب فاولئك هم الظلمون يايها
الذين امنوا اجتنبوا كثيرا من الظن ان بعض الظن اثم ولا تجسسوا ولا يغتب
بعضكم بعضا ايحب احدكم ان ياكل لحم اخيه ميتا فكرهتموه واتقوا
الله ان الله تواب رحيم يايها الناس انا خلقنكم من ذكر وانثى وجعلنكم
شعوبا وقبائل لتعارفوا ان اكرمكم عند الله اتقىكم ان الله عليم خبير
قالت الاعراب امنا قل لم تومنوا ولكن قولوا اسلمنا ولما يدخل الايمن في قلو
بكم وان تطيعوا الله ورسوله لا يلتكم من اعملكم شيا ان الله غفور رحيم
انما المومنون الذين امنوا بالله ورسوله ثم لم يرتابوا وجاهدوا باموالهم
وانفسهم في سبيل الله اولئك هم الصدقون قل اتعلمون الله بدينكم
والله يعلم ما في السموت وما في الارض والله بكل شيء عليم يمنون
عليك ان اسلموا قل لا تمنوا علي اسلمكم بل الله يمن عليكم ان هدىكم
للايمن ان كنتم صدقين ان الله يعلم غيب السموت والارض والله بصير
بما تعملون [illegible]

بسم الله الرحمن الرحيم

ق والقران المجيد بل عجبوا ان جاءهم منذر منهم فقال الكفرون هذا شيء عجيب
اذا متنا وكنا ترابا ذلك رجع بعيد قد علمنا ما تنقص الارض منهم
وعندنا كتب حفيظ بل كذبوا بالحق لما جاءهم فهم في امر مريج افلم

ينظروا إلى السماء فوقهم كيف بنيناها وزيناها وما لها من فروج ۝ والأرض
مددناها وألقينا فيها رواسي وأنبتنا فيها من كل زوج بهيج ۝ تبصرة وذكرى
لكل عبد منيب ۝ ونزلنا من السماء ماء مباركا فأنبتنا به جنات وحب
الحصيد ۝ والنخل باسقات لها طلع نضيد ۝ رزقا للعباد وأحيينا به
بلدة ميتا كذلك الخروج ۝ كذبت قبلهم قوم نوح وأصحاب الرس وثمود
وعاد وفرعون وإخوان لوط ۝ وأصحاب الأيكة وقوم تبع كل
كذب الرسل فحق وعيد ۝ أفعيينا بالخلق الأول بل هم في لبس من خلق جديد
ولقد خلقنا الإنسان ونعلم ما توسوس به نفسه ونحن أقرب إليه من حبل
الوريد ۝ إذ يتلقى المتلقيان عن اليمين وعن الشمال قعيد ۝ ما يلفظ
من قول إلا لديه رقيب عتيد ۝ وجاءت سكرة الموت بالحق ذلك ما كنت
منه تحيد ۝ ونفخ في الصور ذلك يوم الوعيد ۝ وجاءت كل نفس
معها سائق وشهيد ۝ لقد كنت في غفلة من هذا فكشفنا عنك
غطاءك فبصرك اليوم حديد ۝ وقال قرينه هذا ما لدي عتيد ۝ ألقيا
في جهنم كل كفار عنيد ۝ مناع للخير معتد مريب ۝ الذي جعل
مع الله إلها آخر فألقياه في العذاب الشديد ۝ قال قرينه ربنا ما أطغيته
ولكن كان في ضلال بعيد ۝ قال لا تختصموا لدي وقد قدمت
إليكم بالوعيد ۝ ما يبدل القول لدي وما أنا بظلام للعبيد ۝ يوم
نقول لجهنم هل امتلأت وتقول هل من مزيد ۝ وأزلفت الجنة للمتقين غير
بعيد ۝ هذا ما توعدون لكل أواب حفيظ ۝ من خشي الرحمن بالغيب
وجاء بقلب منيب ۝ ادخلوها بسلام ذلك يوم الخلود ۝ لهم ما يشاءون
فيها ولدينا مزيد ۝ وكم أهلكنا قبلهم من قرن هم أشد منهم بطشا
فنقبوا في البلاد هل من محيص ۝ إن في ذلك لذكرى لمن كان له
قلب أو ألقى السمع وهو شهيد ۝ ولقد خلقنا السماوات والأرض
وما بينهما في ستة أيام وما مسنا من لغوب ۝ فاصبر على ما يقولون وسبح
بحمد ربك قبل طلوع الشمس وقبل الغروب ۝ ومن الليل فسبحه وأدبار

السجود ۝ واستمع يوم ينادي المناد من مكان قريب ۝ يوم يسمعون
الصيحة بالحق ذلك يوم الخروج ۝ إنا نحن نحيي ونميت وإلينا المصير ۝
يوم تشقق الأرض عنهم سراعا ذلك حشر علينا يسير ۝ نحن أعلم
بما يقولون وما أنت عليهم بجبار فذكر بالقرآن من يخاف وعيد

[illegible]

بسم الله الرحمن الرحيم
والذاريات ذروا ۝ فالحاملات وقرا ۝ فالجاريات يسرا ۝ فالمقسمات أمرا ۝ إنما
توعدون لصادق ۝ وإن الدين لواقع ۝ والسماء ذات الحبك ۝ إنكم
لفي قول مختلف ۝ يؤفك عنه من أفك ۝ قتل الخراصون ۝ الذين هم في
غمرة ساهون ۝ يسألون أيان يوم الدين ۝ يوم هم على النار يفتنون ۝
ذوقوا فتنتكم هذا الذي كنتم به تستعجلون ۝ إن المتقين في جنات
وعيون ۝ ءاخذين ما ءاتاهم ربهم إنهم كانوا قبل ذلك محسنين ۝ كانوا
قليلا من الليل ما يهجعون ۝ وبالأسحار هم يستغفرون ۝ وفي أموالهم
حق للسائل والمحروم ۝ وفي الأرض ءايات للموقنين ۝ وفي أنفسكم
أفلا تبصرون ۝ وفي السماء رزقكم وما توعدون ۝ فورب السماء
والأرض إنه لحق مثل ما أنكم تنطقون ۝ هل أتاك حديث ضيف
إبراهيم المكرمين ۝ إذ دخلوا عليه فقالوا سلاما قال سلام قوم منكرون
فراغ إلى أهله فجاء بعجل سمين ۝ فقربه إليهم قال ألا تأكلون ۝ فأ
وجس منهم خيفة قالوا لا تخف وبشروه بغلام عليم ۝ فأقبلت
امرأته في صرة فصكت وجهها وقالت عجوز عقيم ۝ قالوا
كذلك قال ربك إنه هو الحكيم العليم ۝ قال فما خطبكم أيها
المرسلون ۝ قالوا إنا أرسلنا إلى قوم مجرمين ۝ لنرسل عليهم حجارة
من طين ۝ مسومة عند ربك للمسرفين ۝ فأخرجنا من كان فيها
من المؤمنين ۝ فما وجدنا فيها غير بيت من المسلمين ۝ وتركنا فيها
ءاية للذين يخافون العذاب الأليم ۝ وفي موسى إذ أرسلناه إلى فرعون

بسلطن مبين فتولى بركنه وقال سحر او مجنون فأخذنه وجنوده فنبذنهم
في اليم وهو مليم وفي عاد اذ ارسلنا عليهم الريح العقيم ما تذر من شيء اتت
عليه الا جعلته كالرميم وفي ثمود اذ قيل لهم تمتعوا حتى حين فعتوا
عن امر ربهم فأخذتهم الصعقة وهم ينظرون فما استطعوا من قيام
وما كانوا منتصرين وقوم نوح من قبل انهم كانوا قوما فسقين والسما
بنينها بأييد وانا لموسعون والارض فرشنها فنعم المهدون ومن كل
شيء خلقنا زوجين لعلكم تذكرون ففروا الى الله اني لكم منه نذير
مبين ولا تجعلوا مع الله الها ءاخر اني لكم منه نذير مبين كذلك ما اتى
الذين من قبلهم من رسول الا قالوا سحر او مجنون اتواصوا به بل هم قوم طغون
فتول عنهم فما انت بملوم وذكر فان الذكرى تنفع المومنين وما خلقت
الجن والانس الا ليعبدون ما اريد منهم من رزق وما اريد ان يطعمون ان
الله هو الرزاق ذو القوة المتين فان للذين ظلموا ذنوبا مثل ذنوب
اصحبهم فلا يستعجلون فويل للذين كفروا من يومهم الذي يوعدون

سورة الطور

بسم الله الرحمن الرحيم
والطور وكتب مسطور في رق منشور والبيت المعمور
والسقف المرفوع والبحر المسجور ان عذاب ربك لواقع ما له من دافع
يوم تمور السما مورا وتسير الجبال سيرا فويل يومئذ للمكذبين الذين
هم في خوض يلعبون يوم يدعون الى نار جهنم دعا هذه النار التي كنتم
بها تكذبون افسحر هذا ام انتم لا تبصرون اصلوها فاصبروا او
لا تصبروا سوا عليكم انما تجزون ما كنتم تعملون ان المتقين في جنت
ونعيم فكهين بما ءاتيهم ربهم ووقيهم ربهم عذاب الجحيم كلوا واشربوا
هنيا بما كنتم تعملون متكين على سرر مصفوفة وزوجنهم بحور
عين والذين ءامنوا واتبعتهم ذريتهم بايمن الحقنا بهم ذريتهم وما التنهم
من عملهم من شيء كل امري بما كسب رهين وامددنهم بفكهة

ولحم مما يشتهون يتنازعون فيها كأسا لا لغو فيها ولا تأثيم ويطوف
عليهم غلمان لهم كأنهم لؤلؤ مكنون وأقبل بعضهم على بعض يتسا
لون قالوا إنا كنا قبل في أهلنا مشفقين فمن الله علينا ووقانا عذاب
السموم إنا كنا من قبل ندعوه إنه هو البر الرحيم فذكر فما أنت بنعمت
ربك بكاهن ولا مجنون أم يقولون شاعر نتربص به ريب المنون قل تر
بصوا فإني معكم من المتربصين أم تأمرهم أحلامهم بهذا أم هم قوم
طاغون أم يقولون تقوله بل لا يؤمنون فليأتوا بحديث مثله إن كانوا
صادقين أم خلقوا من غير شيء أم هم الخالقون أم خلقوا السموت والا
رض بل لا يوقنون أم عندهم خزائن ربك أم هم المصيطرون أم لهم
سلم يستمعون فيه فليأت مستمعهم بسلطن مبين أم له البنات ولكم البنون
أم تسألهم أجرا فهم من مغرم مثقلون أم عندهم الغيب فهم يكتبون
أم يريدون كيدا فالذين كفروا هم المكيدون أم لهم إله غير الله
سبحن الله عما يشركون وإن يروا كسفا من السماء ساقطا يقولوا سحاب
مركوم فذرهم حتى يلاقوا يومهم الذي فيه يصعقون يوم لا يغني
عنهم كيدهم شيئا ولا هم ينصرون وإن للذين ظلموا عذابا دون
ذلك ولكن أكثرهم لا يعلمون واصبر لحكم ربك فإنك بأعيننا وسبح
بحمد ربك حين تقوم ومن الليل فسبحه وإدبار النجوم

بسم الله الرحمن الرحيم
والنجم إذا هوى ما ضل صاحبكم وما غوى وما ينطق عن الهوى
إن هو إلا وحي يوحى علمه شديد القوى ذو مرة فاستوى وهو با
لأفق الأعلى ثم دنا فتدلى فكان قاب قوسين أو أدنى فأوحى إلى
عبده ما أوحى ما كذب الفؤاد ما رأى أفتمرونه على ما يرى ولقد
رآه نزلة أخرى عند سدرة المنتهى عندها جنة المأوى إذ يغشى
السدرة ما يغشى ما زاغ البصر وما طغى لقد رأى من آيات ربه الكبرى

أفرأيتم اللت والعزى ومنوة الثالثة الاخرى الكم الذكر وله الانثى
تلك إذا قسمة ضيزى إن هي إلا أسماء سميتموها أنتم وءاباؤكم ما أنزل الله
بها من سلطان إن يتبعون إلا الظن وما تهوى الانفس ولقد جاءهم من ربهم
الهدى أم للانسان ما تمنى فلله الاخرة والاولى وكم من ملك في السموات لا
تغني شفاعتهم شيئا إلا من بعد أن يأذن الله لمن يشاء ويرضى إن الذين لا يؤمنون بالا
خرة ليسمون الملئكة تسمية الانثى وما لهم به من علم إن يتبعون إلا الظن وإن
الظن لا يغني من الحق شيئا فأعرض عن من تولى عن ذكرنا ولم يرد إلا الحيوة
الدنيا ذلك مبلغهم من العلم إن ربك هو أعلم بمن ضل عن سبيله وهو أعلم بمن اهتدى
ولله ما في السموات وما في الارض ليجزي الذين أساءوا بما عملوا ويجزي الذين
أحسنوا بالحسنى الذين يجتنبون كبائر الاثم والفواحش إلا اللمم إن ربك واسع
المغفرة هو أعلم بكم إذ أنشأكم من الارض وإذ أنتم أجنة في بطون أمها
تكم فلا تزكوا أنفسكم هو أعلم بمن اتقى أفرأيت الذي تولى وأعطى
قليلا وأكدى أعنده علم الغيب فهو يرى أم لم ينبأ بما في صحف موسى
وإبراهيم الذي وفى ألا تزر وازرة وزر أخرى وأن ليس للانسان إلا ما سعى
وأن سعيه سوف يرى ثم يجزاه الجزاء الاوفى وأن إلى ربك المنتهى وأنه هو
أضحك وأبكى وأنه هو أمات وأحيا وأنه خلق الزوجين الذكر والانثى
من نطفة إذا تمنى وأن عليه النشأة الاخرى وأنه هو أغنى وأقنى وأنه
هو رب الشعرى وأنه أهلك عادا الاولى وثمودا فما أبقى وقوم نوح
من قبل إنهم كانوا هم أظلم وأطغى والموتفكة أهوى فغشاها ما
غشى فبأي ءالاء ربك تتمارى هذا نذير من النذر الاولى أزفت الازفة
ليس لها من دون الله كاشفة أفمن هذا الحديث تعجبون وتضحكون ولا
تبكون وأنتم سامدون فاسجدوا لله واعبدوا

بسم الله الرحمن الرحيم
اقتربت الساعة وانشق القمر وإن يروا ءاية يعرضوا ويقولوا سحر مستمر وكذبوا

واتبعوا اهواءهم وكل امر مستقر ۝ ولقد جاءهم من الانباء ما فيه مز
دجر ۝ حكمة بالغة فما تغن النذر ۝ فتول عنهم يوم يدع الداع
الى شىء نكر ۝ خشعا ابصرهم يخرجون من الاجداث كانهم جراد
منتشر ۝ مهطعين الى الداع يقول الكفرون هذا يوم عسر ۝
كذبت قبلهم قوم نوح فكذبوا عبدنا وقالوا مجنون وازدجر ۝
فدعا ربه انى مغلوب فانتصر ۝ ففتحنا ابوب السماء بماء منهمر
وفجرنا الارض عيونا فالتقى الماء على امر قد قدر ۝ وحملنه على ذات
الوح ودسر ۝ تجرى باعيننا جزاء لمن كان كفر ۝ ولقد تركنها
اية فهل من مدكر ۝ فكيف كان عذابى ونذر ۝ ولقد يسرنا
القران للذكر فهل من مدكر ۝ كذبت عاد فكيف كان عذابى
ونذر ۝ انا ارسلنا عليهم ريحا صرصرا فى يوم نحس مستمر ۝ تنزع
الناس كانهم اعجاز نخل منقعر ۝ فكيف كان عذابى ونذر ۝
ولقد يسرنا القران للذكر فهل من مدكر ۝ كذبت ثمود بالنذر
فقالوا ابشرا منا وحدا نتبعه انا اذا لفى ضلل وسعر ۝ االقى الذكر
عليه من بيننا بل هو كذاب اشر ۝ سيعلمون غدا من الكذاب الاشر ۝
انا مرسلوا الناقة فتنة لهم فارتقبهم واصطبر ۝ ونبئهم ان الماء قسمة
بينهم كل شرب محتضر ۝ فنادوا صاحبهم فتعاطى فعقر ۝
فكيف كان عذابى ونذر ۝ انا ارسلنا عليهم صيحة وحدة
فكانوا كهشيم المحتظر ۝ ولقد يسرنا القران للذكر فهل من
مدكر ۝ كذبت قوم لوط بالنذر ۝ انا ارسلنا عليهم حاصبا
الا ال لوط نجينهم بسحر ۝ نعمة من عندنا كذلك نجزى من شكر
ولقد انذرهم بطشتنا فتماروا بالنذر ۝ ولقد راودوه عن ضيفه
فطمسنا اعينهم فذوقوا عذابى ونذر ۝ ولقد صبحهم بكرة
عذاب مستقر ۝ فذوقوا عذابى ونذر ۝ ولقد يسرنا القران
للذكر فهل من مدكر ۝ ولقد جاء ال فرعون النذر ۝ كذبوا

بايتنا كلها فأخذنهم أخذ عزيز مقتدر أكفاركم خير من أو
لئكم أم لكم براءة في الزبر أم يقولون نحن جميع منتصر سيهزم
الجمع ويولون الدبر بل الساعة موعدهم والساعة أدهى وأمر إن
المجرمين في ضلل وسعر يوم يسحبون في النار على وجوههم ذوقوا
مس سقر إنا كل شيء خلقنه بقدر وما أمرنا إلا وحدة كلمح
بالبصر ولقد أهلكنا أشياعكم فهل من مدكر وكل شيء
فعلوه في الزبر وكل صغير وكبير مستطر إن المتقين في
جنت ونهر في مقعد صدق عند مليك مقتدر

سورة الرحمن [illegible]

بسم الله الرحمن الرحيم
الرحمن علم القرءان خلق الإنسن علمه البيان الشمس والقمر بحسبان
والنجم والشجر يسجدان والسماء رفعها ووضع الميزان ألا تطغوا
في الميزان وأقيموا الوزن بالقسط ولا تخسروا الميزان والأرض
وضعها للأنام فيها فكهة والنخل ذات الأكمام والحب ذو العصف
والريحان فبأي ءالاء ربكما تكذبان خلق الإنسن من صلصل
كالفخار وخلق الجان من مارج من نار فبأي ءالاء ربكما تكذبان
رب المشرقين ورب المغربين فبأي ءالاء ربكما تكذبان مرج البحرين
يلتقيان بينهما برزخ لا يبغيان فبأي ءالاء ربكما تكذبان يخرج
منهما اللؤلؤ والمرجان فبأي ءالاء ربكما تكذبان وله الجوار
المنشءات في البحر كالأعلم فبأي ءالاء ربكما تكذبان كل
من عليها فان ويبقى وجه ربك ذو الجلل والإكرام فبأي ءالاء ربكما
تكذبان يسئله من في السموات والأرض كل يوم هو في شأن فبأي
ءالاء ربكما تكذبان سنفرغ لكم أيه الثقلان فبأي ءالاء ربكما
تكذبان يمعشر الجن والإنس إن استطعتم أن تنفذوا من أقطار
السموات والأرض فانفذوا لا تنفذون إلا بسلطن فبأي ءالاء ربكما

تكذبان يرسل عليكما شواظ من نار ونحاس فلا تنتصران فبأي
ءالاء ربكما تكذبان فإذا انشقت السماء فكانت وردة كالدهان
فبأي ءالاء ربكما تكذبان فيومئذ لا يسئل عن ذنبه إنس ولا جان فبأي
ءالاء ربكما تكذبان يعرف المجرمون بسيمهم فيؤخذ بالنوصي والأقدام
فبأي ءالاء ربكما تكذبان هذه جهنم التي يكذب بها المجرمون
يطوفون بينها وبين حميم ءان فبأي ءالاء ربكما تكذبان ولمن خاف
مقام ربه جنتان فبأي ءالاء ربكما تكذبان ذواتا أفنان فبأي
ءالاء ربكما تكذبان فيهما عينان تجريان فبأي ءالاء ربكما تكذبان
فيهما من كل فاكهة زوجان فبأي ءالاء ربكما تكذبان متكئين
على فرش بطائنها من إستبرق وجنى الجنتين دان فبأي ءالاء ربكما تكذ
بان فيهن قصرت الطرف لم يطمثهن إنس قبلهم ولا جان فبأي ءالاء
ربكما تكذبان كأنهن الياقوت والمرجان فبأي ءالاء ربكما تكذ
بان هل جزاء الإحسان إلا الإحسان فبأي ءالاء ربكما تكذبان ومن دو
نهما جنتان فبأي ءالاء ربكما تكذبان مدهامتان فبأي ءالاء ربكما
تكذبان فيهما عينان نضاختان فبأي ءالاء ربكما تكذبان فيهما فا
كهة ونخل ورمان فبأي ءالاء ربكما تكذبان فيهن خيرت حسان
فبأي ءالاء ربكما تكذبان حور مقصورت في الخيام فبأي ءالاء
ربكما تكذبان لم يطمثهن إنس قبلهم ولا جان فبأي ءالاء ربكما
تكذبان متكئين على رفرف خضر وعبقري حسان فبأي ءالاء ربكما
تكذبان تبرك اسم ربك ذي الجلل والإكرام

بسم الله الرحمن الرحيم
إذا وقعت الواقعة ليس لوقعتها كاذبة خافضة رافعة إذا رجت الأرض
رجا وبست الجبال بسا فكانت هباء منبثا وكنتم أزوجا ثلثة فأ
صحب الميمنة ما أصحب الميمنة وأصحب المشئمة ما أصحب

المشئمة والسبقون السبقون أولئك المقربون في جنت النعيم
ثلة من الأولين وقليل من الآخرين على سرر موضونة متكين عليها
متقبلين يطوف عليهم ولدان مخلدون بأكواب وأباريق وكأس
من معين لا يصدعون عنها ولا ينزفون وفكهة مما يتخيرون ولحم
طير مما يشتهون وحور عين كأمثال اللؤلؤ المكنون جزاء بما
كانوا يعملون لا يسمعون فيها لغوا ولا تأثيما إلا قيلا سلما سلما وأصحب
اليمين ما أصحب اليمين في سدر مخضود وطلح منضود وظل
ممدود وماء مسكوب وفكهة كثيرة لا مقطوعة ولا ممنوعة
وفرش مرفوعة إنا أنشأنهن إنشاء فجعلنهن أبكارا عربا أترابا لا
صحب اليمين ثلة من الأولين وثلة من الآخرين وأصحب الشمال ما
أصحب الشمال في سموم وحميم وظل من يحموم لا بارد ولا كريم
إنهم كانوا قبل ذلك مترفين وكانوا يصرون على الحنث العظيم وكا
نوا يقولون أئذا متنا وكنا ترابا وعظما أءنا لمبعوثون أوءاباؤنا الأولون
قل إن الأولين والآخرين لمجموعون إلى ميقت يوم معلوم ثم إنكم أيها
الضالون المكذبون لآكلون من شجر من زقوم فمالون منها البطون
فشربون عليه من الحميم فشربون شرب الهيم هذا نزلهم يوم الدين
نحن خلقنكم فلولا تصدقون أفرءيتم ما تمنون ءأنتم تخلقونه أم نحن
الخلقون نحن قدرنا بينكم الموت وما نحن بمسبوقين على أن نبدل أمثلكم
وننشئكم في ما لا تعلمون ولقد علمتم النشأة الأولى فلولا تذكرون
أفرءيتم ما تحرثون ءأنتم تزرعونه أم نحن الزرعون لو نشاء لجعلنه حطما فظلتم
تفكهون إنا لمغرمون بل نحن محرومون أفرءيتم الماء الذي تشربون
ءأنتم أنزلتموه من المزن أم نحن المنزلون لو نشاء جعلنه أجاجا فلولا تشكرون
أفرءيتم النار التي تورون ءأنتم أنشأتم شجرتها أم نحن المنشئون نحن جعلنها
تذكرة ومتعا للمقوين فسبح باسم ربك العظيم فلا أقسم بموقع
النجوم وإنه لقسم لو تعلمون عظيم إنه لقرءان كريم في كتب

مكنون لا يمسه الا المطهرون تنزيل من رب العلمين أفبهذا الحديث
انتم مدهنون وتجعلون رزقكم انكم تكذبون فلولا اذا بلغت
الحلقوم وانتم حينئذ تنظرون ونحن اقرب اليه منكم ولكن لا تبصرون
فلولا ان كنتم غير مدينين ترجعونها ان كنتم صدقين فاما ان كان
من المقربين فروح وريحان وجنت نعيم واما ان كان من اصحب اليمين
فسلم لك من اصحب اليمين واما ان كان من المكذبين الضالين فنزل من
حميم وتصلية جحيم ان هذا لهو حق اليقين فسبح باسم ربك العظيم

[illegible]

بسم الله الرحمن الرحيم
سبح لله ما في السموت والارض وهو العزيز الحكيم له ملك السموت
والارض يحيي ويميت وهو على كل شيء قدير هو الاول والاخر والظا
هر والباطن وهو بكل شيء عليم هو الذي خلق السموت والارض
في ستة ايام ثم استوى على العرش يعلم ما يلج في الارض وما يخرج منها
وما ينزل من السماء وما يعرج فيها وهو معكم اين ما كنتم والله بما تعملون
بصير له ملك السموت والارض والى الله ترجع الامور يولج اليل
في النهار ويولج النهار في اليل وهو عليم بذات الصدور امنوا بالله
ورسوله وانفقوا مما جعلكم مستخلفين فيه فالذين امنوا منكم وانفقوا لهم
اجر كبير وما لكم لا تومنون بالله والرسول يدعوكم لتومنوا بربكم
وقد اخذ ميثقكم ان كنتم مومنين هو الذي ينزل على عبده ايت بينت
ليخرجكم من الظلمت الى النور وان الله بكم لرءوف رحيم وما لكم الا
تنفقوا في سبيل الله ولله ميرث السموت والارض لا يستوي منكم من انفق
من قبل الفتح وقتل اولئك اعظم درجة من الذين انفقوا من بعد وقتلوا وكلا
وعد الله الحسنى والله بما تعملون خبير من ذا الذي يقرض الله قرضا
حسنا فيضعفه له وله اجر كريم يوم ترى المومنين والمومنت يسعى نورهم
بين ايديهم وبايمنهم بشريكم اليوم جنت تجري من تحتها الانهر خلدين فيها

ذلك هو الفوز العظيم ۞ يوم يقول المنفقون والمنفقت للذين امنوا انظرونا
نقتبس من نوركم قيل ارجعوا وراءكم فالتمسوا نورا ۞ فضرب بينهم
بسور له باب باطنه فيه الرحمة وظاهره من قبله العذاب ينادونهم الم
نكن معكم قالوا بلى ولكنكم فتنتم انفسكم وتربصتم وارتبتم
وغرتكم الاماني حتى جاء امر الله وغركم بالله الغرور ۞ فاليوم لا يؤخذ
منكم فدية ولا من الذين كفروا ماويكم النار هي موليكم وبئس المصير
الم يان للذين امنوا ان تخشع قلوبهم لذكر الله وما نزل من الحق ولا يكونوا
كالذين اوتوا الكتب من قبل فطال عليهم الامد فقست قلوبهم وكثير
منهم فسقون ۞ اعلموا ان الله يحيي الارض بعد موتها قد بينا لكم
الايت لعلكم تعقلون ۞ ان المصدقين والمصدقت واقرضوا الله قرضا
حسنا يضعف لهم ولهم اجر كريم ۞ والذين امنوا بالله ورسله اولئك
هم الصديقون والشهداء عند ربهم لهم اجرهم ونورهم والذين كفروا
وكذبوا بايتنا اولئك اصحب الجحيم ۞ اعلموا انما الحيوة الدنيا لعب ولهو
وزينة وتفاخر بينكم وتكاثر في الاموال والاولد كمثل غيث اعجب
الكفار نباته ثم يهيج فتريه مصفرا ثم يكون حطما وفي الاخرة
عذاب شديد ومغفرة من الله ورضوان وما الحيوة الدنيا الا متع الغرور ۞
سابقوا الى مغفرة من ربكم وجنة عرضها كعرض السماء والارض اعدت
للذين امنوا بالله ورسله ذلك فضل الله يؤتيه من يشاء والله ذو الفضل
العظيم ۞ ما اصاب من مصيبة في الارض ولا في انفسكم الا في
كتب من قبل ان نبراها ان ذلك على الله يسير ۞ لكيلا تاسوا على ما فاتكم
ولا تفرحوا بما اتيكم والله لا يحب كل مختال فخور ۞ الذين يبخلون ويامرون
الناس بالبخل ومن يتول فان الله الغني الحميد ۞ لقد ارسلنا رسلنا بالبينت وانزلنا
معهم الكتب والميزان ليقوم الناس بالقسط وانزلنا الحديد فيه باس شديد
ومنفع للناس وليعلم الله من ينصره ورسله بالغيب ان الله قوي عزيز ۞ ولقد
ارسلنا نوحا وابرهيم وجعلنا في ذريتهما النبوة والكتب فمنهم مهتد

وكثير منهم فاسقون ۝ ثم قفينا على آثارهم برسلنا وقفينا بعيسى ابن مريم وآ
تيناه الإنجيل وجعلنا في قلوب الذين اتبعوه رأفة ورحمة ورهبانية ابتدعوها ما
كتبناها عليهم إلا ابتغاء رضوان الله فما رعوها حق رعايتها فآتينا الذين آمنوا
منهم أجرهم وكثير منهم فاسقون ۝ يا أيها الذين آمنوا اتقوا الله وآمنوا برسو
له يؤتكم كفلين من رحمته ويجعل لكم نورا تمشون به ويغفر لكم والله غفور
رحيم ۝ لئلا يعلم أهل الكتاب ألا يقدرون على شيء من فضل الله وأن الفضل
بيد الله يؤتيه من يشاء والله ذو الفضل العظيم ۝

سورة المجادلة [illegible]

بسم الله الرحمن الرحيم
قد سمع الله قول التي تجادلك في زوجها وتشتكي إلى الله والله يسمع تحاوركما
إن الله سميع بصير ۝ الذين يظاهرون منكم من نسائهم ما هن أمهاتهم إن أمها
تهم إلا اللائي ولدنهم وإنهم ليقولون منكرا من القول وزورا وإن الله لعفو غفور ۝
والذين يظاهرون من نسائهم ثم يعودون لما قالوا فتحرير رقبة من قبل أن يتماسا
ذلكم توعظون به والله بما تعملون خبير ۝ فمن لم يجد فصيام شهرين متتابعين
من قبل أن يتماسا فمن لم يستطع فإطعام ستين مسكينا ذلك لتؤمنوا
بالله ورسوله وتلك حدود الله وللكافرين عذاب أليم ۝ إن الذين يحادون الله ور
سوله كبتوا كما كبت الذين من قبلهم وقد أنزلنا آيات بينات وللكافرين
عذاب مهين ۝ يوم يبعثهم الله جميعا فينبئهم بما عملوا أحصاه الله ونسوه
والله على كل شيء شهيد ۝ ألم تر أن الله يعلم ما في السماوات وما في الأرض
ما يكون من نجوى ثلاثة إلا هو رابعهم ولا خمسة إلا هو سادسهم ولا أدنى من
ذلك ولا أكثر إلا هو معهم أين ما كانوا ثم ينبئهم بما عملوا يوم القيامة إن الله
بكل شيء عليم ۝ ألم تر إلى الذين نهوا عن النجوى ثم يعودون لما نهوا عنه ويتنا
جون بالإثم والعدوان ومعصيت الرسول وإذا جاءوك حيوك بما لم يحيك به
الله ويقولون في أنفسهم لولا يعذبنا الله بما نقول حسبهم جهنم يصلونها
فبئس المصير ۝ يا أيها الذين آمنوا إذا تناجيتم فلا تتناجوا بالإثم والعدوان

ومعصيت الرسول ۞ وتناجوا بالبر والتقوى واتقوا الله الذي إليه تحشرون ۞
إنما النجوى من الشيطن ليحزن الذين ءامنوا وليس بضارهم شيا إلا بإذن الله وعلى
الله فليتوكل المومنون ۞ يأيها الذين ءامنوا إذا قيل لكم تفسحوا في المجلس
فافسحوا يفسح الله لكم وإذا قيل انشزوا فانشزوا يرفع الله الذين ءامنوا منكم
والذين أوتوا العلم درجت والله بما تعملون خبير ۞ يأيها الذين ءامنوا إذا ناجيتم
الرسول فقدموا بين يدي نجويكم صدقة ذلك خير لكم وأطهر فإن
لم تجدوا فإن الله غفور رحيم ۞ ءأشفقتم أن تقدموا بين يدي نجويكم صدقت
فإذ لم تفعلوا وتاب الله عليكم فأقيموا الصلوة وءاتوا الزكوة وأطيعوا
الله ورسوله والله خبير بما تعملون ۞ ألم تر إلى الذين تولوا قوما غضب الله
عليهم ما هم منكم ولا منهم ويحلفون على الكذب وهم يعلمون ۞ أعد الله لهم
عذابا شديدا إنهم ساء ما كانوا يعملون ۞ اتخذوا أيمنهم جنة فصدوا
عن سبيل الله فلهم عذاب مهين ۞ لن تغني عنهم أمولهم ولا أولدهم من الله
شيا أولئك أصحب النار هم فيها خلدون ۞ يوم يبعثهم الله جميعا فيحلفون
له كما يحلفون لكم ويحسبون أنهم على شيء ألا إنهم هم الكذبون
استحوذ عليهم الشيطن فأنسيهم ذكر الله أولئك حزب الشيطن ألا
إن حزب الشيطن هم الخسرون ۞ إن الذين يحادون الله ورسوله أولئك في
الأذلين ۞ كتب الله لأغلبن أنا ورسلي إن الله قوي عزيز ۞ لا تجد قوما
يومنون بالله واليوم الآخر يوادون من حاد الله ورسوله ولو كانوا ءاباءهم
أو أبناءهم أو إخونهم أو عشيرتهم أولئك كتب في قلوبهم الإيمن وأيدهم
بروح منه ويدخلهم جنت تجري من تحتها الأنهر خلدين فيها رضي الله عنهم
ورضوا عنه أولئك حزب الله ألا إن حزب الله هم المفلحون ۞

سورة الحشر أربع وعشرون آية

بسم الله الرحمن الرحيم
سبح لله ما في السموت وما في الأرض وهو العزيز الحكيم ۞ هو الذي أخرج
الذين كفروا من أهل الكتب من ديرهم لأول الحشر ما ظننتم أن يخرجوا وظنوا

أنهم مانعتهم حصونهم من الله فأتاهم الله من حيث لم يحتسبوا وقذف في قلو
بهم الرعب يخربون بيوتهم بأيديهم وأيدي المؤمنين فاعتبروا يا أولي
الأبصار ۝ ولولا أن كتب الله عليهم الجلاء لعذبهم في الدنيا ولهم في الآخرة
عذاب النار ۝ ذلك بأنهم شاقوا الله ورسوله ومن يشاق الله فإن الله شديد
العقاب ۝ ما قطعتم من لينة أو تركتموها قائمة على أصولها فبإذن الله
وليخزي الفاسقين ۝ وما أفاء الله على رسوله منهم فما أوجفتم عليه من خيل ولا
ركاب ولكن الله يسلط رسله على من يشاء والله على كل شيء قدير ۝
ما أفاء الله على رسوله من أهل القرى فلله وللرسول ولذي القربى واليتامى وا
لمساكين وابن السبيل كي لا يكون دولة بين الأغنياء منكم وما آتاكم
الرسول فخذوه وما نهاكم عنه فانتهوا واتقوا الله إن الله شديد العقاب ۝ للفقراء
المهاجرين الذين أخرجوا من ديارهم وأموالهم يبتغون فضلا من الله ورضوانا
وينصرون الله ورسوله أولئك هم الصادقون ۝ والذين تبوءوا الدار والإيمان
من قبلهم يحبون من هاجر إليهم ولا يجدون في صدورهم حاجة مما أوتوا
ويؤثرون على أنفسهم ولو كان بهم خصاصة ومن يوق شح نفسه فأولئك
هم المفلحون ۝ والذين جاءو من بعدهم يقولون ربنا اغفر لنا ولإخواننا الذين
سبقونا بالإيمان ولا تجعل في قلوبنا غلا للذين آمنوا ربنا إنك رءوف رحيم ۝
ألم تر إلى الذين نافقوا يقولون لإخوانهم الذين كفروا من أهل الكتاب لئن أخرجتم
لنخرجن معكم ولا نطيع فيكم أحدا أبدا وإن قوتلتم لننصرنكم والله
يشهد إنهم لكاذبون ۝ لئن أخرجوا لا يخرجون معهم ولئن قوتلوا لا ينصرونهم
ولئن نصروهم ليولن الأدبار ثم لا ينصرون ۝ لأنتم أشد رهبة في صدور
هم من الله ذلك بأنهم قوم لا يفقهون ۝ لا يقاتلونكم جميعا إلا في قرى محصنة
أو من وراء جدر بأسهم بينهم شديد تحسبهم جميعا وقلوبهم شتى ذلك بأنهم
قوم لا يعقلون ۝ كمثل الذين من قبلهم قريبا ذاقوا وبال أمرهم ولهم عذاب
أليم ۝ كمثل الشيطان إذ قال للإنسان اكفر فلما كفر قال إني بريء منك
إني أخاف الله رب العالمين ۝ فكان عاقبتهما أنهما في النار خالدين فيها وذلك

جزاؤا الظلمين ۝ يا أيها الذين ءامنوا اتقوا الله ولتنظر نفس ما قدمت لغد
واتقوا الله إن الله خبير بما تعملون ۝ ولا تكونوا كالذين نسوا الله فأ
نسيهم أنفسهم أولئك هم الفسقون ۝ لا يستوي أصحب النار وأصحب
الجنة أصحب الجنة هم الفائزون ۝ لو أنزلنا هذا القرءان على جبل لرأيته
خشعا متصدعا من خشية الله وتلك الأمثل نضربها للناس لعلهم
يتفكرون ۝ هو الله الذي لا إله إلا هو علم الغيب والشهدة هو الرحمن
الرحيم ۝ هو الله الذي لا إله إلا هو الملك القدوس السلم المؤمن المهيمن العزيز
الجبار المتكبر سبحن الله عما يشركون ۝ هو الله الخلق البارئ المصور
له الأسماء الحسنى يسبح له ما في السموت والأرض وهو العزيز الحكيم ۝

الممتحنة مدنية وهي ثلث عشرة ءاية

بسم الله الرحمن الرحيم
يا أيها الذين ءامنوا لا تتخذوا عدوي وعدوكم أولياء تلقون إليهم بالمودة
وقد كفروا بما جاءكم من الحق يخرجون الرسول وإياكم أن تؤمنوا بالله
ربكم إن كنتم خرجتم جهدا في سبيلي وابتغاء مرضاتي تسرون إليهم
بالمودة وأنا أعلم بما أخفيتم وما أعلنتم ومن يفعله منكم فقد ضل سواء
السبيل ۝ إن يثقفوكم يكونوا لكم أعداء ويبسطوا إليكم أيديهم
وألسنتهم بالسوء وودوا لو تكفرون ۝ لن تنفعكم أرحامكم ولا أولادكم
يوم القيمة يفصل بينكم والله بما تعملون بصير ۝ قد كانت لكم
أسوة حسنة في إبرهيم والذين معه إذ قالوا لقومهم إنا برءؤا منكم ومما تعبدون
من دون الله كفرنا بكم وبدا بيننا وبينكم العدوة والبغضاء أبدا حتى
تؤمنوا بالله وحده إلا قول إبرهيم لأبيه لأستغفرن لك وما أملك لك من الله من شيء
ربنا عليك توكلنا وإليك أنبنا وإليك المصير ربنا لا تجعلنا فتنة للذين
كفروا واغفر لنا ربنا إنك أنت العزيز الحكيم ۝ لقد كان لكم فيهم
أسوة حسنة لمن كان يرجوا الله واليوم الءاخر ومن يتول فإن الله هو الغني
الحميد ۝ عسى الله أن يجعل بينكم وبين الذين عاديتم منهم مودة والله قدير

والله غفور رحيم ۞ لا ينهاكم الله عن الذين لم يقاتلوكم في الدين ولم يخر
جوكم من دياركم أن تبروهم وتقسطوا إليهم إن الله يحب المقسطين
إنما ينهاكم الله عن الذين قاتلوكم في الدين وأخرجوكم من دياركم
وظاهروا على إخراجكم أن تولوهم ومن يتولهم فأولئك هم الظالمون ۞ يا
أيها الذين آمنوا إذا جاءكم المؤمنات مهاجرات فامتحنوهن الله أعلم بإيمانهن
فإن علمتموهن مؤمنات فلا ترجعوهن إلى الكفار لا هن حل لهم ولا هم يحلون لهن
وآتوهم ما أنفقوا ولا جناح عليكم أن تنكحوهن إذا آتيتموهن أجورهن ولا
تمسكوا بعصم الكوافر واسألوا ما أنفقتم وليسألوا ما أنفقوا ذلكم حكم
الله يحكم بينكم والله عليم حكيم ۞ وإن فاتكم شيء من أزواجكم إلى
الكفار فعاقبتم فآتوا الذين ذهبت أزواجهم مثل ما أنفقوا واتقوا الله الذي
أنتم به مؤمنون ۞ يا أيها النبي إذا جاءك المؤمنات يبايعنك على أن لا يشركن
بالله شيئا ولا يسرقن ولا يزنين ولا يقتلن أولادهن ولا يأتين ببهتان يفترينه
بين أيديهن وأرجلهن ولا يعصينك في معروف فبايعهن واستغفر لهن الله إن
الله غفور رحيم ۞ يا أيها الذين آمنوا لا تتولوا قوما غضب الله عليهم قد يئسوا
من الآخرة كما يئس الكفار من أصحاب القبور

سورة الصف

بسم الله الرحمن الرحيم
سبح لله ما في السماوات وما في الأرض وهو العزيز الحكيم ۞ يا أيها الذين
آمنوا لم تقولون ما لا تفعلون ۞ كبر مقتا عند الله أن تقولوا ما لا تفعلون ۞
إن الله يحب الذين يقاتلون في سبيله صفا كأنهم بنيان مرصوص ۞ وإذ
قال موسى لقومه يا قوم لم تؤذونني وقد تعلمون أني رسول الله إليكم فلما
زاغوا أزاغ الله قلوبهم والله لا يهدي القوم الفاسقين ۞ وإذ قال عيسى ابن
مريم يا بني إسرائيل إني رسول الله إليكم مصدقا لما بين يدي من التوراة
ومبشرا برسول يأتي من بعدي اسمه أحمد فلما جاءهم بالبينات قالوا هذا سحر
مبين ۞ ومن أظلم ممن افترى على الله الكذب وهو يدعى إلى الإسلام والله لا يهدي

القوم الظالمين ۝ يريدون ليطفئوا نور الله بأفواههم والله متم نوره ولو
كره الكافرون ۝ هو الذي أرسل رسوله بالهدى ودين الحق ليظهره على
الدين كله ولو كره المشركون ۝ يا أيها الذين آمنوا هل أدلكم على
تجارة تنجيكم من عذاب أليم ۝ تؤمنون بالله ورسوله وتجاهدون في سبيل
الله بأموالكم وأنفسكم ذلكم خير لكم إن كنتم تعلمون ۝ يغفر
لكم ذنوبكم ويدخلكم جنات تجري من تحتها الأنهار ومساكن طيبة
في جنات عدن ذلك الفوز العظيم ۝ وأخرى تحبونها نصر من الله وفتح
قريب وبشر المؤمنين ۝ يا أيها الذين آمنوا كونوا أنصار الله كما قال عيسى
ابن مريم للحواريين من أنصاري إلى الله قال الحواريون نحن أنصار الله فآمنت طائفة
من بني إسرائيل وكفرت طائفة فأيدنا الذين آمنوا على عدوهم فأصبحوا
ظاهرين ۝

سورة الجمعة مدنية احدى عشر آية

بسم الله الرحمن الرحيم
يسبح لله ما في السماوات وما في الأرض الملك القدوس العزيز الحكيم ۝ هو
الذي بعث في الأميين رسولا منهم يتلو عليهم آياته ويزكيهم ويعلمهم
الكتاب والحكمة وإن كانوا من قبل لفي ضلال مبين ۝ وآخرين منهم لما يلحقوا
بهم وهو العزيز الحكيم ۝ ذلك فضل الله يؤتيه من يشاء والله ذو الفضل العظيم ۝
مثل الذين حملوا التوراة ثم لم يحملوها كمثل الحمار يحمل أسفارا بئس مثل القوم
الذين كذبوا بآيات الله والله لا يهدي القوم الظالمين ۝ قل يا أيها الذين
هادوا إن زعمتم أنكم أولياء لله من دون الناس فتمنوا الموت إن كنتم صادقين ۝
ولا يتمنونه أبدا بما قدمت أيديهم والله عليم بالظالمين ۝ قل إن الموت الذي
تفرون منه فإنه ملاقيكم ثم تردون إلى عالم الغيب والشهادة فينبئكم بما كنتم
تعملون ۝ يا أيها الذين آمنوا إذا نودي للصلاة من يوم الجمعة فاسعوا إلى ذكر
الله وذروا البيع ذلكم خير لكم إن كنتم تعلمون ۝ فإذا قضيت الصلاة
فانتشروا في الأرض وابتغوا من فضل الله واذكروا الله كثيرا لعلكم
تفلحون ۝ وإذا رأوا تجارة أو لهوا انفضوا إليها وتركوك قائما قل ما عند الله خير

من اللهو ومن التجارة والله خير الرازقين

سورة المنافقين احدى عشرة اية

بسم الله الرحمن الرحيم

إذا جاءك المنافقون قالوا نشهد إنك لرسول الله والله يعلم إنك لرسوله والله يشهد
إن المنافقين لكاذبون اتخذوا أيمانهم جنة فصدوا عن سبيل الله إنهم
ساء ما كانوا يعملون ذلك بأنهم آمنوا ثم كفروا فطبع على قلوبهم
فهم لا يفقهون وإذا رأيتهم تعجبك أجسامهم وإن يقولوا تسمع لقولهم كأنهم
خشب مسندة يحسبون كل صيحة عليهم هم العدو فاحذرهم قاتلهم الله أنى
يؤفكون وإذا قيل لهم تعالوا يستغفر لكم رسول الله لووا رءوسهم ورأيتهم
يصدون وهم مستكبرون سواء عليهم أستغفرت لهم أم لم تستغفر لهم لن
يغفر الله لهم إن الله لا يهدي القوم الفاسقين هم الذين يقولون لا تنفقوا على
من عند رسول الله حتى ينفضوا ولله خزائن السماوات والأرض ولكن المنافقين
لا يفقهون يقولون لئن رجعنا إلى المدينة ليخرجن الأعز منها الأذل ولله
العزة ولرسوله وللمؤمنين ولكن المنافقين لا يعلمون يا أيها الذين آمنوا
لا تلهكم أموالكم ولا أولادكم عن ذكر الله ومن يفعل ذلك فأولئك
هم الخاسرون وأنفقوا مما رزقناكم من قبل أن يأتي أحدكم الموت فيقول رب
لولا أخرتني إلى أجل قريب فأصدق وأكن من الصالحين ولن يؤخر الله
نفسا إذا جاء أجلها والله خبير بما تعملون

سورة التغابن ثماني عشرة اية

بسم الله الرحمن الرحيم

يسبح لله ما في السماوات وما في الأرض له الملك وله الحمد وهو على كل شيء
قدير هو الذي خلقكم فمنكم كافر ومنكم مؤمن والله بما تعملون
بصير خلق السماوات والأرض بالحق وصوركم فأحسن صوركم
وإليه المصير يعلم ما في السماوات والأرض ويعلم ما تسرون وما تعلنون
والله عليم بذات الصدور ألم يأتكم نبأ الذين كفروا من قبل فذاقوا

وبال أمرهم ولهم عذاب أليم ۝ ذلك بأنه كانت تأتيهم رسلهم بالبينات
فقالوا أبشر يهدوننا فكفروا وتولوا واستغنى الله والله غني حميد ۝
زعم الذين كفروا أن لن يبعثوا قل بلى وربي لتبعثن ثم لتنبؤن بما عملتم
وذلك على الله يسير ۝ فآمنوا بالله ورسوله والنور الذي أنزلنا والله
بما تعملون خبير ۝ يوم يجمعكم ليوم الجمع ذلك يوم التغابن ومن
يؤمن بالله ويعمل صالحا يكفر عنه سيئاته ويدخله جنات تجري من
تحتها الأنهار خالدين فيها أبدا ذلك الفوز العظيم ۝ والذين كفروا و
كذبوا بآياتنا أولئك أصحاب النار خالدين فيها وبئس المصير ۝ ما
أصاب من مصيبة إلا بإذن الله ومن يؤمن بالله يهد قلبه والله بكل
شيء عليم ۝ وأطيعوا الله وأطيعوا الرسول فإن توليتم فإنما على رسولنا
البلاغ المبين ۝ الله لا إله إلا هو وعلى الله فليتوكل المؤمنون ۝ يا أيها
الذين آمنوا إن من أزواجكم وأولادكم عدوا لكم فاحذروهم وإن
تعفوا وتصفحوا وتغفروا فإن الله غفور رحيم ۝ إنما أموالكم وأولاد
كم فتنة والله عنده أجر عظيم ۝ فاتقوا الله ما استطعتم وا
سمعوا وأطيعوا وأنفقوا خيرا لأنفسكم ومن يوق شح نفسه فأولئك هم
المفلحون ۝ إن تقرضوا الله قرضا حسنا يضاعفه لكم ويغفر لكم
والله شكور حليم ۝ عالم الغيب والشهادة العزيز الحكيم ۝

سورة الطلاق

بسم الله الرحمن الرحيم
يا أيها النبي إذا طلقتم النساء فطلقوهن لعدتهن وأحصوا العدة
واتقوا الله ربكم لا تخرجوهن من بيوتهن ولا يخرجن إلا أن يأتين بفاحشة مبينة
وتلك حدود الله ومن يتعد حدود الله فقد ظلم نفسه لا تدري لعل الله
يحدث بعد ذلك أمرا ۝ فإذا بلغن أجلهن فأمسكوهن بمعروف أو فارقوهن
بمعروف ۝ وأشهدوا ذوي عدل منكم وأقيموا الشهادة لله ذلكم يوعظ
به من كان يؤمن بالله واليوم الآخر ومن يتق الله يجعل له مخرجا ويرزقه

من حيث لا يحتسب ومن يتوكل على الله فهو حسبه ان الله بالغ امره قد جعل
الله لكل شيء قدرا ۝ والـئي يئسن من المحيض من نسائكم ان ارتبتم
فعدتهن ثلثة اشهر والـئي لم يحضن واولت الاحمال اجلهن ان يضعن
حملهن ومن يتق الله يجعل له من امره يسرا ۝ ذلك امر الله انزله اليكم
ومن يتق الله يكفر عنه سيئاته ويعظم له اجرا ۝ اسكنوهن من
حيث سكنتم من وجدكم ولا تضاروهن لتضيقوا عليهن وان
كن اولت حمل فانفقوا عليهن حتى يضعن حملهن فان ارضعن
لكم فاتوهن اجورهن واتمروا بينكم بمعروف وان تعاسرتم فسترضع
له اخرى ۝ لينفق ذو سعة من سعته ومن قدر عليه رزقه فلينفق مما اتيه
الله لا يكلف الله نفسا الا ما اتيها سيجعل الله بعد عسر يسرا ۝ وكاين
من قرية عتت عن امر ربها ورسله فحاسبناها حسابا شديدا وعذبناها عذابا
نكرا ۝ فذاقت وبال امرها وكان عاقبة امرها خسرا ۝ اعد الله لهم
عذابا شديدا فاتقوا الله يـاولي الالبـب الذين امنوا قد انزل الله
اليكم ذكرا ۝ رسولا يتلوا عليكم ءايت الله مبينت ليخرج الذين
امنوا وعملوا الصلحت من الظلمت الى النور ۝ ومن يومن بالله ويعمل
صلحا يدخله جنت تجري من تحتها الانهر خلدين فيها ابدا قد احسن
الله له رزقا ۝ الله الذي خلق سبع سموات ومن الارض مثلهن يتنزل
الامر بينهن لتعلموا ان الله على كل شيء قدير ۝ وان الله قد احاط
بكل شيء علما

بسم الله الرحمن الرحيم
يايها النبي لم تحرم ما احل الله لك تبتغي مرضات ازوجك والله غفور
رحيم ۝ قد فرض الله لكم تحلة ايمنكم والله مولىكم وهو
العليم الحكيم ۝ واذ اسر النبي الى بعض ازوجه حديثا ۝ فلما
نبات به واظهره الله عليه عرف بعضه واعرض عن بعض
فلما نباها به قالت من انباك هذا قال نباني العليم الخبير ۝ ان تتوبا الى

الله فقد صغت قلوبكما وإن تظاهرا عليه فإن الله هو مولاه وجبريل
وصالح المومنين والملائكة بعد ذلك ظهير عسى ربه إن طلقكن
أن يبدله أزواجا خيرا منكن مسلمات مومنات قانتات تائبات عابدات
سائحات ثيبات وأبكارا يا أيها الذين آمنوا قوا أنفسكم وأهليكم
نارا وقودها الناس والحجارة عليها ملائكة غلاظ شداد لا يعصون
الله ما أمرهم ويفعلون ما يومرون يا أيها الذين كفروا لا تعتذروا اليوم
إنما تجزون ما كنتم تعملون يا أيها الذين آمنوا توبوا إلى الله توبة نصوحا
عسى ربكم أن يكفر عنكم سيئاتكم ويدخلكم جنات تجري
من تحتها الأنهار يوم لا يخزي الله النبيء والذين آمنوا معه نورهم يسعى بين
أيديهم وبأيمانهم يقولون ربنا أتمم لنا نورنا واغفر لنا إنك على كل شيء
قدير يا أيها النبيء جاهد الكفار والمنافقين واغلظ عليهم ومأواهم
جهنم وبئس المصير ضرب الله مثلا للذين كفروا امرأت نوح وامرأت
لوط كانتا تحت عبدين من عبادنا صالحين فخانتاهما فلم يغنيا عنهما من
الله شيئا وقيل ادخلا النار مع الداخلين وضرب الله مثلا للذين آمنوا
امرأت فرعون إذ قالت رب ابن لي عندك بيتا في الجنة ونجني من فرعون وعمله
ونجني من القوم الظالمين ومريم ابنت عمران التي أحصنت فرجها فنفخنا
فيه من روحنا وصدقت بكلمات ربها وكتبه وكانت من القانتين

سورة الملك ثلاثون آية

بسم الله الرحمن الرحيم
تبارك الذي بيده الملك وهو على كل شيء قدير الذي خلق الموت
والحياة ليبلوكم أيكم أحسن عملا وهو العزيز الغفور الذي خلق
سبع سماوات طباقا ما ترى في خلق الرحمن من تفاوت فارجع البصر هل
ترى من فطور ثم ارجع البصر كرتين ينقلب إليك البصر خاسئا
وهو حسير ولقد زينا السماء الدنيا بمصابيح وجعلناها رجوما للشياطين
وأعتدنا لهم عذاب السعير وللذين كفروا بربهم عذاب جهنم وبئس

المصير إذا ألقوا فيها سمعوا لها شهيقا وهي تفور تكاد تميز من
الغيظ كلما ألقي فيها فوج سألهم خزنتها ألم يأتكم نذير قالوا بلى
قد جاءنا نذير فكذبنا وقلنا ما نزل الله من شيء إن أنتم إلا في ضلال
كبير وقالوا لو كنا نسمع أو نعقل ما كنا في أصحاب السعير فا
عترفوا بذنبهم فسحقا لأصحاب السعير إن الذين يخشون ربهم بالغيب
لهم مغفرة وأجر كبير وأسروا قولكم أو اجهروا به إنه عليم بذات
الصدور ألا يعلم من خلق وهو اللطيف الخبير هو الذي جعل
لكم الأرض ذلولا فامشوا في مناكبها وكلوا من رزقه وإليه
النشور ءأمنتم من في السماء أن يخسف بكم الأرض فإذا هي تمور أم
أمنتم من في السماء أن يرسل عليكم حاصبا فستعلمون كيف نذير ولقد
كذب الذين من قبلهم فكيف كان نكير أولم يروا إلى الطير فوقهم
صافات ويقبضن ما يمسكهن إلا الرحمن إنه بكل شيء بصير أمن
هذا الذي هو جند لكم ينصركم من دون الرحمن إن الكافرون إلا
في غرور أمن هذا الذي يرزقكم إن أمسك رزقه بل لجوا في عتو ونفور
أفمن يمشي مكبا على وجهه أهدى أمن يمشي سويا على صراط مستقيم
قل هو الذي أنشأكم وجعل لكم السمع والأبصار والأفئدة قليلا
ما تشكرون قل هو الذي ذرأكم في الأرض وإليه تحشرون
ويقولون متى هذا الوعد إن كنتم صادقين قل إنما العلم عند الله وإنما
أنا نذير مبين فلما رأوه زلفة سيئت وجوه الذين كفروا وقيل هذا الذي
كنتم به تدعون قل أرأيتم إن أهلكني الله ومن معي أو رحمنا فمن يجير
الكافرين من عذاب أليم قل هو الرحمن آمنا به وعليه توكلنا فستعلمون
من هو في ضلال مبين قل أرأيتم إن أصبح ماؤكم غورا فمن يأتيكم
بماء معين

سورة ن والقلم وهي اثنتان وخمسون آية

بسم الله الرحمن الرحيم
ن والقلم وما يسطرون ما أنت بنعمة ربك بمجنون وإن لك لأجرا غير

ممنون وإنك لعلى خلق عظيم فستبصر ويبصرون بأييكم المفتون
إن ربك هو أعلم بمن ضل عن سبيله وهو أعلم بالمهتدين فلا تطع
المكذبين ودوا لو تدهن فيدهنون ولا تطع كل حلاف مهين
هماز مشاء بنميم مناع للخير معتد أثيم عتل بعد ذلك زنيم أن كان ذا
مال وبنين إذا تتلى عليه آياتنا قال أساطير الأولين سنسمه على الخر
طوم إنا بلوناهم كما بلونا أصحاب الجنة إذ أقسموا ليصرمنها مصبحين
ولا يستثنون فطاف عليها طائف من ربك وهم نائمون فأصبحت
كالصريم فتنادوا مصبحين أن اغدوا على حرثكم إن كنتم صار
مين فانطلقوا وهم يتخافتون أن لا يدخلنها اليوم عليكم مسكين
وغدوا على حرد قادرين فلما رأوها قالوا إنا لضالون بل نحن محرومون
قال أوسطهم ألم أقل لكم لولا تسبحون قالوا سبحان ربنا إنا كنا ظالمين
فأقبل بعضهم على بعض يتلاومون قالوا يا ويلنا إنا كنا طاغين عسى
ربنا أن يبدلنا خيرا منها إنا إلى ربنا راغبون كذلك العذاب ولعذاب الآخرة
أكبر لو كانوا يعلمون إن للمتقين عند ربهم جنات النعيم أفنجعل المسلمين
كالمجرمين ما لكم كيف تحكمون أم لكم كتاب فيه تدرسون
إن لكم فيه لما تخيرون أم لكم أيمان علينا بالغة إلى يوم القيامة إن لكم لما
تحكمون سلهم أيهم بذلك زعيم أم لهم شركاء فليأتوا بشركائهم إن
كانوا صادقين يوم يكشف عن ساق ويدعون إلى السجود فلا
يستطيعون خاشعة أبصارهم ترهقهم ذلة وقد كانوا يدعون إلى
السجود وهم سالمون فذرني ومن يكذب بهذا الحديث سنستدرجهم
من حيث لا يعلمون وأملي لهم إن كيدي متين أم تسألهم أجرا فهم من
مغرم مثقلون أم عندهم الغيب فهم يكتبون فاصبر لحكم ربك ولا
تكن كصاحب الحوت إذ نادى وهو مكظوم لولا أن تداركه نعمة
من ربه لنبذ بالعراء وهو مذموم فاجتباه ربه فجعله من الصالحين وإن
يكاد الذين كفروا ليزلقونك بأبصارهم لما سمعوا الذكر ويقولون إنه

لمجنون وما هو الا ذكر للعلمين

سورة الحاقة خمسون وآيتان

بسم الله الرحمن الرحيم

الحاقة ما الحاقة وما أدريك ما الحاقة كذبت ثمود وعاد بالقارعة فأما
ثمود فأهلكوا بالطاغية وأما عاد فأهلكوا بريح صرصر عاتية
سخرها عليهم سبع ليال وثمنية أيام حسوما فترى القوم فيها صرعى كأنهم
أعجاز نخل خاوية فهل ترى لهم من باقية وجاء فرعون ومن قبله والموتفكت
بالخاطئة فعصوا رسول ربهم فأخذهم أخذة رابية إنا لما طغا الماء
حملنكم في الجارية لنجعلها لكم تذكرة وتعيها أذن واعية
فإذا نفخ في الصور نفخة واحدة وحملت الأرض والجبال فدكتا
دكة واحدة فيومئذ وقعت الواقعة وانشقت السماء فهي يومئذ
واهية والملك على أرجائها ويحمل عرش ربك فوقهم يومئذ ثمنية يو
مئذ تعرضون لا تخفى منكم خافية فأما من أوتي كتبه بيمينه فيقول هاؤم
اقرءوا كتبيه إني ظننت أني ملق حسابيه فهو في عيشة راضية
في جنة عالية قطوفها دانية كلوا واشربوا هنيئا بما أسلفتم في
الأيام الخالية وأما من أوتي كتبه بشماله فيقول يليتني لم أوت كتبيه
ولم أدر ما حسابيه يليتها كانت القاضية ما أغنى عني ماليه
هلك عني سلطنيه خذوه فغلوه ثم الجحيم صلوه ثم في
سلسلة ذرعها سبعون ذراعا فاسلكوه إنه كان لا يؤمن بالله العظيم
ولا يحض على طعام المسكين فليس له اليوم ههنا حميم
ولا طعام إلا من غسلين لا يأكله إلا الخاطئون فلا أقسم
بما تبصرون وما لا تبصرون إنه لقول رسول كريم وما
هو بقول شاعر قليلا ما تؤمنون ولا بقول كاهن قليلا ما تذ
كرون تنزيل من رب العلمين ولو تقول علينا بعض الأقاويل لأخذنا
منه باليمين ثم لقطعنا منه الوتين فما منكم من أحد عنه

حاجزين وإنه لتذكرة للمتقين وإنا لنعلم أن منكم مكذبين
وإنه لحسرة على الكافرين وإنه لحق اليقين فسبح باسم ربك العظيم

[illegible]

بسم الله الرحـ
ـمن الرحيم
سأل سائل بعذاب واقع للكافرين ليس له دافع من الله ذي المعارج
تعرج الملائكة والروح إليه في يوم كان مقداره خمسين ألف سنة فاصبر
صبرا جميلا إنهم يرونه بعيدا ونراه قريبا يوم تكون السماء كالمهل
وتكون الجبال كالعهن ولا يسأل حميم حميما يبصرونهم يود
المجرم لو يفتدي من عذاب يومئذ ببنيه وصاحبته وأخيه وفصيلته
التي تؤويه ومن في الأرض جميعا ثم ينجيه كلا إنها لظى نزاعة
للشوى تدعو من أدبر وتولى وجمع فأوعى إن الإنسان خلق هلوعا
إذا مسه الشر جزوعا وإذا مسه الخير منوعا إلا المصلين الذين هم
على صلاتهم دائمون والذين في أموالهم حق معلوم للسائل والمحروم
والذين يصدقون بيوم الدين والذين هم من عذاب ربهم مشفقون
إن عذاب ربهم غير مأمون والذين هم لفروجهم حافظون إلا على أزوا
جهم أو ما ملكت أيمانهم فإنهم غير ملومين فمن ابتغى وراء ذلك فأو
لئك هم العادون والذين هم لأماناتهم وعهدهم راعون والذين هم
بشهاداتهم قائمون والذين هم على صلاتهم يحافظون أولئك في جنات مكر
مون فمال الذين كفروا قبلك مهطعين عن اليمين وعن الشمال عزين
أيطمع كل امرئ منهم أن يدخل جنة نعيم كلا إنا خلقناهم مما يعلمون
فلا أقسم برب المشارق والمغارب إنا لقادرون على أن نبدل خيرا منهم
وما نحن بمسبوقين فذرهم يخوضوا ويلعبوا حتى يلاقوا يومهم الذي
يوعدون يوم يخرجون من الأجداث سراعا كأنهم إلى نصب يوفضون
خاشعة أبصارهم ترهقهم ذلة ذلك اليوم الذي كانوا يوعدون

[illegible]

بسم الله الرحمن الرحيم
انا ارسلنا نوحا الى قومه ان انذر قومك من قبل ان ياتيهم عذاب اليم قال يا
قوم اني لكم نذير مبين ان اعبدوا الله واتقوه واطيعون يغفر لكم
من ذنوبكم ويوخركم الى اجل مسمى ان اجل الله اذا جاء لا يوخر لو كنتم
تعلمون قال رب اني دعوت قومي ليلا ونهارا فلم يزدهم دعاءي الا
فرارا واني كلما دعوتهم لتغفر لهم جعلوا اصابعهم في اذانهم
واستغشوا ثيابهم واصروا واستكبروا استكبارا ثم اني دعوتهم
جهارا ثم اني اعلنت لهم واسررت لهم اسرارا فقلت استغفروا ربكم
انه كان غفارا يرسل السماء عليكم مدرارا ويمددكم باموال وبنين
ويجعل لكم جنت ويجعل لكم انهرا ما لكم لا ترجون لله وقارا وقد
خلقكم اطوارا الم تروا كيف خلق الله سبع سموت طباقا وجعل
القمر فيهن نورا وجعل الشمس سراجا والله انبتكم من الارض نباتا
ثم يعيدكم فيها ويخرجكم اخراجا والله جعل لكم الارض بساطا
لتسلكوا منها سبلا فجاجا قال نوح رب انهم عصوني واتبعوا من
لم يزده ماله وولده الا خسارا ومكروا مكرا كبارا وقالوا لا
تذرن الهتكم ولا تذرن ودا ولا سواعا ولا يغوث ويعوق ونسرا
وقد اضلوا كثيرا ولا تزد الظلمين الا ضللا مما خطيئتهم اغر
قوا فادخلوا نارا فلم يجدوا لهم من دون الله انصارا وقال نوح رب لا تذر
على الارض من الكفرين ديارا انك ان تذرهم يضلوا عبادك ولا يلدوا
الا فاجرا كفارا رب اغفر لي ولولدي ولمن دخل بيتي مومنا وللمومنين والمو
منت ولا تزد الظلمين الا تبارا

بسم الله الرحمن الرحيم
قل اوحي الي انه استمع نفر من الجن فقالوا انا سمعنا قرانا عجبا يهدي الى الرشد
فامنا به ولن نشرك بربنا احدا وانه تعلى جد ربنا ما اتخذ صاحبة ولا ولدا
وانه كان يقول سفيهنا على الله شططا وانا ظننا ان لن تقول الانس والجن

على الله كذبا ۝ وانه كان رجال من الانس يعوذون برجال من الجن فزادو
هم رهقا ۝ وانهم ظنوا كما ظننتم ان لن يبعث الله احدا ۝ وانا لمسنا
السماء فوجدناها ملئت حرسا شديدا وشهبا ۝ وانا كنا نقعد منها مقا
عد للسمع فمن يستمع الان يجد له شهابا رصدا ۝ وانا لا ندري اشر اريد
بمن في الارض ام اراد بهم ربهم رشدا ۝ وانا منا الصالحون ومنا دون ذلك
كنا طرائق قددا ۝ وانا ظننا ان لن نعجز الله في الارض ولن نعجز
ه هربا ۝ وانا لما سمعنا الهدى امنا به فمن يومن بربه فلا يخاف بخسا ولا رهقا ۝
وانا منا المسلمون ومنا القاسطون فمن اسلم فاولئك تحروا رشدا ۝ واما
القاسطون فكانوا لجهنم حطبا ۝ وان لو استقاموا على الطريقة
لاسقيناهم ماء غدقا لنفتنهم فيه ومن يعرض عن ذكر ربه يسلكه
عذابا صعدا ۝ وان المساجد لله فلا تدعوا مع الله احدا ۝ وانه لما
قام عبد الله يدعوه كادوا يكونون عليه لبدا ۝ قال انما ادعوا
ربي ولا اشرك به احدا ۝ قل اني لا املك لكم ضرا ولا رشدا ۝ قل اني
لن يجيرني من الله احد ولن اجد من دونه ملتحدا ۝ الا بلاغا من الله ورسالته
ومن يعص الله ورسوله فان له نار جهنم خالدين فيها ابدا ۝ حتى اذا
راوا ما يوعدون فسيعلمون من اضعف ناصرا واقل عددا ۝ قل ان ادري
اقريب ما توعدون ام يجعل له ربي امدا ۝ عالم الغيب فلا يظهر على غيبه
احدا ۝ الا من ارتضى من رسول فانه يسلك من بين يديه ومن خلفه رصدا
ليعلم ان قد ابلغوا رسالات ربهم واحاط بما لديهم واحصى كل
شيء عددا ۝

بسم الله الرحمن الرحيم
يا ايها المزمل ۝ قم الليل الا قليلا ۝ نصفه او انقص منه قليلا ۝ او زد عليه
ورتل القران ترتيلا ۝ انا سنلقي عليك قولا ثقيلا ۝ ان ناشئة الليل هي اشد
وطا واقوم قيلا ۝ ان لك في النهار سبحا طويلا ۝ واذكر اسم ربك
وتبتل اليه تبتيلا ۝ رب المشرق والمغرب لا اله الا هو فاتخذه وكيلا ۝

واصبر على ما يقولون واهجرهم هجرا جميلا ۝ وذرني والمكذبين اولي
النعمة ومهلهم قليلا ۝ ان لدينا انكالا وجحيما ۝ وطعاما ذا غصة
وعذابا اليما ۝ يوم ترجف الارض والجبال وكانت الجبال كثيبا
مهيلا ۝ انا ارسلنا اليكم رسولا شاهدا عليكم كما ارسلنا
الى فرعون رسولا ۝ فعصى فرعون الرسول فاخذنه اخذا وبيلا ۝
فكيف تتقون ان كفرتم يوما يجعل الولدان شيبا ۝ السماء منفطر به
كان وعده مفعولا ۝ ان هذه تذكرة فمن شاء اتخذ الى ربه سبيلا ۝
ان ربك يعلم انك تقوم ادنى من ثلثي الليل ونصفه وثلثه وطائفة
من الذين معك والله يقدر الليل والنهار علم ان لن تحصوه فتاب عليكم
فاقرءوا ما تيسر من القرءان علم ان سيكون منكم مرضى واخرون
يضربون في الارض يبتغون من فضل الله واخرون يقاتلون في
سبيل الله فاقرءوا ما تيسر منه واقيموا الصلوة واتوا الزكوة واقرضوا
الله قرضا حسنا وما تقدموا لانفسكم من خير تجدوه عند
الله هو خيرا واعظم اجرا واستغفروا الله ان الله غفور رحيم

سورة المدثر

بسم الله الرحمن الرحيم
يا ايها المدثر ۝ قم فانذر ۝ وربك فكبر ۝ وثيابك فطهر ۝
والرجز فاهجر ۝ ولا تمنن تستكثر ۝ ولربك فاصبر ۝ فاذا نقر في
الناقور ۝ فذلك يومئذ يوم عسير ۝ على الكافرين غير يسير ۝ ذرني
ومن خلقت وحيدا ۝ وجعلت له مالا ممدودا ۝ وبنين شهودا ۝ ومهدت
له تمهيدا ۝ ثم يطمع ان ازيد ۝ كلا انه كان لاياتنا عنيدا ۝
سارهقه صعودا ۝ انه فكر وقدر ۝ فقتل كيف قدر ۝ ثم قتل
كيف قدر ۝ ثم نظر ۝ ثم عبس وبسر ۝ ثم ادبر واستكبر ۝
فقال ان هذا الا سحر يوثر ۝ ان هذا الا قول البشر ۝ سأصليه سقر ۝
وما ادريك ما سقر ۝ لا تبقي ولا تذر ۝ لواحة للبشر ۝ عليها تسعة

عشر وما جعلنا أصحب النار إلا ملئكة وما جعلنا عدتهم إلا فتنة للذين
كفروا ليستيقن الذين أوتوا الكتب ويزداد الذين ءامنوا إيمنا ولا يرتاب
الذين أوتوا الكتب والمؤمنون وليقول الذين في قلوبهم مرض والكفرون
ماذا أراد الله بهذا مثلا كذلك يضل الله من يشاء ويهدي من يشاء وما
يعلم جنود ربك إلا هو وما هي إلا ذكرى للبشر كلا والقمر والليل إذ
أدبر والصبح إذا أسفر إنها لإحدى الكبر نذيرا للبشر لمن شاء
منكم أن يتقدم أو يتأخر كل نفس بما كسبت رهينة إلا أصحب
اليمين في جنت يتساءلون عن المجرمين ما سلككم في سقر قالوا
لم نك من المصلين ولم نك نطعم المسكين وكنا نخوض مع الخائضين
وكنا نكذب بيوم الدين حتى أتينا اليقين فما تنفعهم شفعة
الشفعين فما لهم عن التذكرة معرضين كأنهم حمر مستنفرة
فرت من قسورة بل يريد كل امرئ منهم أن يؤتى صحفا منشرة
كلا بل لا يخافون الأخرة كلا إنه تذكرة فمن شاء ذكره
وما يذكرون إلا أن يشاء الله هو أهل التقوى وأهل المغفرة

بسم الله الرحمن الرحيم
لا أقسم بيوم القيمة ولا أقسم بالنفس اللوامة أيحسب الإنسن ألن نجمع
عظامه بلى قدرين على أن نسوي بنانه بل يريد الإنسن ليفجر أمامه يسئل
أيان يوم القيمة فإذا برق البصر وخسف القمر وجمع الشمس والقمر
يقول الإنسن يومئذ أين المفر كلا لا وزر إلى ربك يومئذ المستقر ينبؤا
الإنسن يومئذ بما قدم وأخر بل الإنسن على نفسه بصيرة ولو ألقى معا
ذيره لا تحرك به لسانك لتعجل به إن علينا جمعه وقرءانه فإذا قرأنه
فاتبع قرءانه ثم إن علينا بيانه كلا بل تحبون العاجلة وتذرون الأخرة
وجوه يومئذ ناضرة إلى ربها ناظرة ووجوه يومئذ باسرة تظن
أن يفعل بها فاقرة كلا إذا بلغت التراقي وقيل من راق وظن أنه

الفراق ۝ والتفت الساق بالساق ۝ الى ربك يومئذ المساق ۝ فلا صدق ولا صلى ۝
ولكن كذب وتولى ۝ ثم ذهب الى اهله يتمطى ۝ اولى لك فاولى ۝
ثم اولى لك فاولى ۝ ايحسب الانسن ان يترك سدى ۝ الم يك نطفة من مني
يمنى ۝ ثم كان علقة فخلق فسوى ۝ فجعل منه الزوجين الذكر والانثى
اليس ذلك بقدر على ان يحيي الموتى

الانسان احدى وثلاثون

بسم الله الرحمن الرحيم
هل اتى على الانسن حين من الدهر لم يكن شيا مذكورا ۝ انا خلقنا الانسن
من نطفة امشاج نبتليه فجعلنه سميعا بصيرا ۝ انا هدينه السبيل
اما شاكرا واما كفورا ۝ انا اعتدنا للكفرين سلسلا واغللا وسعيرا ۝
ان الابرار يشربون من كاس كان مزاجها كافورا ۝ عينا يشرب بها
عباد الله يفجرونها تفجيرا ۝ يوفون بالنذر ويخافون يوما كان شره مستطيرا ۝
ويطعمون الطعام على حبه مسكينا ويتيما واسيرا ۝ انما نطعمكم
لوجه الله لا نريد منكم جزاء ولا شكورا ۝ انا نخاف من ربنا يوما عبوسا
قمطريرا ۝ فوقيهم الله شر ذلك اليوم ولقيهم نضرة وسرورا ۝ وجزيهم
بما صبروا جنة وحريرا ۝ متكين فيها على الارائك لا يرون فيها شمسا ولا
زمهريرا ۝ ودانية عليهم ظللها وذللت قطوفها تذليلا ۝ ويطاف
عليهم بانية من فضة واكواب كانت قواريرا ۝ قواريرا من فضة قدروها
تقديرا ۝ ويسقون فيها كاسا كان مزاجها زنجبيلا ۝ عينا فيها تسمى
سلسبيلا ۝ ويطوف عليهم ولدن مخلدون اذا رايتهم حسبتهم لولوا
منثورا ۝ واذا رايت ثم رايت نعيما وملكا كبيرا ۝ عليهم ثياب سندس
خضر واستبرق وحلوا اساور من فضة وسقيهم ربهم شرابا طهورا ۝ ان
هذا كان لكم جزاء وكان سعيكم مشكورا ۝ انا نحن نزلنا عليك القرءان
تنزيلا ۝ فاصبر لحكم ربك ولا تطع منهم اثما او كفورا ۝ واذكر
اسم ربك بكرة واصيلا ۝ ومن اليل فاسجد له وسبحه ليلا طويلا ۝ ان هولاء

يحبون العاجلة ويذرون وراءهم يوما ثقيلا نحن خلقناهم وشددنا أسرهم وإذا
شئنا بدلنا أمثالهم تبديلا إن هذه تذكرة فمن شاء اتخذ إلى ربه سبيلا وما
تشاءون إلا أن يشاء الله إن الله كان عليما حكيما يدخل من يشاء في رحمته وا
لظالمين أعد لهم عذابا أليما

بسم الله الرحمـ
ـن الرحيم والمرسلات عرفا فالعاصفات عصفا والناشرات نشرا فالفارقات فرقا
فالملقيات ذكرا عذرا أو نذرا إنما توعدون لواقع فإذا النجوم
طمست وإذا السماء فرجت وإذا الجبال نسفت وإذا الرسل أقتت
لأي يوم أجلت ليوم الفصل وما أدراك ما يوم الفصل ويل يومئذ
للمكذبين ألم نهلك الأولين ثم نتبعهم الآخرين كذلك نفعل با
لمجرمين ويل يومئذ للمكذبين ألم نخلقكم من ماء مهين فجعلناه
في قرار مكين إلى قدر معلوم فقدرنا فنعم القادرون ويل يومئذ
للمكذبين ألم نجعل الأرض كفاتا أحياء وأمواتا وجعلنا فيها
رواسي شامخات وأسقيناكم ماء فراتا ويل يومئذ للمكذبين انطلقوا
إلى ما كنتم به تكذبون انطلقوا إلى ظل ذي ثلاث شعب لا ظليل
ولا يغني من اللهب إنها ترمي بشرر كالقصر كأنه جمالت صفر
ويل يومئذ للمكذبين هذا يوم لا ينطقون ولا يؤذن لهم فيعتذرون
ويل يومئذ للمكذبين هذا يوم الفصل جمعناكم والأولين فإن كان
لكم كيد فكيدون ويل يومئذ للمكذبين إن المتقين في ظلل
وعيون وفواكه مما يشتهون كلوا واشربوا هنيئا بما كنتم تعملون
إنا كذلك نجزي المحسنين ويل يومئذ للمكذبين كلوا وتمتعوا
قليلا إنكم مجرمون ويل يومئذ للمكذبين وإذا قيل لهم اركعوا
لا يركعون ويل يومئذ للمكذبين فبأي حديث بعده يؤمنون

بسم الله الرحمـ
ـن الرحيم

عم يتساءلون عن النبإ العظيم الذي هم فيه مختلفون كلا سيعلمون
ثم كلا سيعلمون ألم نجعل الأرض مهادا والجبال أوتادا وخلقناكم
أزواجا وجعلنا نومكم سباتا وجعلنا الليل لباسا وجعلنا النهار
معاشا وبنينا فوقكم سبعا شدادا وجعلنا سراجا وهاجا وأنزلنا
من المعصرات ماء ثجاجا لنخرج به حبا ونباتا وجنات ألفافا إن يوم
الفصل كان ميقاتا يوم ينفخ في الصور فتأتون أفواجا وفتحت
السماء فكانت أبوابا وسيرت الجبال فكانت سرابا إن جهنم كانت مرصادا
للطاغين مآبا لابثين فيها أحقابا لا يذوقون فيها بردا ولا شرابا
إلا حميما وغساقا جزاء وفاقا إنهم كانوا لا يرجون حسابا وكذبوا
بآياتنا كذابا وكل شيء أحصيناه كتابا فذوقوا فلن نزيدكم إلا
عذابا إن للمتقين مفازا حدائق وأعنابا وكواعب أترابا وكأسا
دهاقا لا يسمعون فيها لغوا ولا كذابا جزاء من ربك عطاء حسابا
رب السماوات والأرض وما بينهما الرحمن لا يملكون منه خطابا
يوم يقوم الروح والملائكة صفا لا يتكلمون إلا من أذن له الرحمن وقال
صوابا ذلك اليوم الحق فمن شاء اتخذ إلى ربه مآبا إنا أنذرناكم
عذابا قريبا يوم ينظر المرء ما قدمت يداه ويقول الكافر يا ليتني
كنت ترابا

اربعون اية

بسم الله الرحمن الرحيم
والنازعات غرقا والناشطات نشطا والسابحات سبحا فالسابقات
سبقا فالمدبرات أمرا يوم ترجف الراجفة تتبعها الرادفة قلوب
يومئذ واجفة أبصارها خاشعة يقولون أئنا لمردودون في الحافرة
أئذا كنا عظاما نخرة قالوا تلك إذا كرة خاسرة فإنما هي زجرة
واحدة فإذا هم بالساهرة هل أتاك حديث موسى إذ ناداه ربه بالواد
المقدس طوى اذهب إلى فرعون إنه طغى فقل هل لك إلى أن تزكى
وأهديك إلى ربك فتخشى فأراه الآية الكبرى فكذب وعصى ثم أدبر

يسعى فحشر فنادى فقال انا ربكم الاعلى فأخذه الله نكال الاخرة والاولى
ان في ذلك لعبرة لمن يخشى ءانتم اشد خلقا ام السماء بنيها رفع سمكها فسويها
واغطش ليلها واخرج ضحيها والارض بعد ذلك دحيها اخرج منها
ماءها ومرعيها والجبال ارسيها متاعا لكم ولانعامكم فاذا جاءت
الطامة الكبرى يوم يتذكر الانسان ما سعى وبرزت الجحيم لمن يرى
فاما من طغى واثر الحيوة الدنيا فان الجحيم هي الماوى واما من خاف
مقام ربه ونهى النفس عن الهوى فان الجنة هي الماوى يسلونك عن
الساعة ايان مرسيها فيم انت من ذكريها الى ربك منتهيها انما انت
منذر من يخشيها كانهم يوم يرونها لم يلبثوا الا عشية او ضحيها

[illegible]

بسم الله الرحمن الرحيم
عبس وتولى ان جاءه الاعمى وما يدريك لعله يزكى او يذكر
فتنفعه الذكرى اما من استغنى فانت له تصدى وما عليك الا يزكى
واما من جاءك يسعى وهو يخشى فانت عنه تلهى كلا انها تذكرة
فمن شاء ذكره في صحف مكرمة مرفوعة مطهرة بايدي سفرة
كرام بررة قتل الانسان ما اكفره من اي شيء خلقه من نطفة
خلقه فقدره ثم السبيل يسره ثم اماته فاقبره ثم اذا شاء انشره
كلا لما يقض ما امره فلينظر الانسان الى طعامه انا صببنا
الماء صبا ثم شققنا الارض شقا فانبتنا فيها حبا وعنبا وقضبا
وزيتونا ونخلا وحدائق غلبا وفاكهة وابا متاعا لكم ولانعامكم
فاذا جاءت الصاخة يوم يفر المرء من اخيه وامه وابيه
وصاحبته وبنيه لكل امرئ منهم يومئذ شان يغنيه وجوه
يومئذ مسفرة ضاحكة مستبشرة ووجوه يومئذ عليها
غبرة ترهقها قترة اولئك هم الكفرة الفجرة

بسم الله الرحمن الرحيم
إذا الشمس كورت وإذا النجوم انكدرت وإذا الجبال سيرت وإذا
العشار عطلت وإذا الوحوش حشرت وإذا البحار سجرت وإذا
النفوس زوجت وإذا الموءدة سئلت بأي ذنب قتلت وإذا
الصحف نشرت وإذا السماء كشطت وإذا الجحيم سعرت
وإذا الجنة أزلفت علمت نفس ما أحضرت فلا أقسم بالخنس
الجوار الكنس والليل إذا عسعس والصبح إذا تنفس إنه لقول
رسول كريم ذي قوة عند ذي العرش مكين مطاع ثم أمين
وما صاحبكم بمجنون ولقد رآه بالأفق المبين وما هو على الغيب
بضنين وما هو بقول شيطان رجيم فأين تذهبون إن هو
إلا ذكر للعالمين لمن شاء منكم أن يستقيم وما تشاءون إلا أن
يشاء الله رب العالمين [illegible]

بسم الله الرحمن الرحيم
إذا السماء انفطرت وإذا الكواكب انتثرت وإذا البحار فجرت
وإذا القبور بعثرت علمت نفس ما قدمت وأخرت يا أيها الإنسان
ما غرك بربك الكريم الذي خلقك فسواك فعدلك في أي
صورة ما شاء ركبك كلا بل تكذبون بالدين وإن عليكم
لحافظين كراما كاتبين يعلمون ما تفعلون إن الأبرار لفي
نعيم وإن الفجار لفي جحيم يصلونها يوم الدين وما هم عنها
بغائبين وما أدراك ما يوم الدين ثم ما أدراك ما يوم الدين
يوم لا تملك نفس لنفس شيئا والأمر يومئذ لله
[illegible]

بسم الله الرحمن الرحيم
ويل للمطففين الذين إذا اكتالوا على الناس يستوفون وإذا
كالوهم أو وزنوهم يخسرون ألا يظن أولئك أنهم مبعوثون ليوم عظيم

يوم يقوم الناس لرب العلمين كلا ان كتب الفجار لفي سجين وما ادريك
ما سجين كتب مرقوم ويل يومئذ للمكذبين الذين يكذبون
بيوم الدين وما يكذب به الا كل معتد اثيم اذا تتلى عليه ءايتنا
قال اسطير الاولين كلا بل ران على قلوبهم ما كانوا يكسبون كلا
انهم عن ربهم يومئذ لمحجوبون ثم انهم لصالوا الجحيم ثم يقال هذا الذي
كنتم به تكذبون كلا ان كتب الابرار لفي عليين وما ادريك ما
عليون كتب مرقوم يشهده المقربون ان الابرار لفي نعيم على
الارائك ينظرون تعرف في وجوههم نضرة النعيم يسقون من رحيق
مختوم ختمه مسك وفي ذلك فليتنافس المتنفسون ومزاجه من
تسنيم عينا يشرب بها المقربون ان الذين اجرموا كانوا من الذين
امنوا يضحكون واذا مروا بهم يتغامزون واذا انقلبوا الى اهلهم
انقلبوا فكهين واذا راوهم قالوا ان هؤلاء لضالون وما ارسلوا
عليهم حفظين فاليوم الذين امنوا من الكفار يضحكون على الارائك
ينظرون هل ثوب الكفار ما كانوا يفعلون

خمس وعشرون

بسم الله الرحمن الرحيم
اذا السماء انشقت واذنت لربها وحقت واذا الارض مدت والقت ما فيها
وتخلت واذنت لربها وحقت يايها الانسن انك كادح الى ربك كدحا
فملقيه فاما من اوتي كتبه بيمينه فسوف يحاسب حسابا يسيرا وينقلب الى
اهله مسرورا واما من اوتي كتبه وراء ظهره فسوف يدعوا ثبورا ويصلى
سعيرا انه كان في اهله مسرورا انه ظن ان لن يحور بلى ان ربه كان به
بصيرا فلا اقسم بالشفق واليل وما وسق والقمر اذا اتسق لتركبن
طبقا عن طبق فما لهم لا يؤمنون واذا قرئ عليهم القرءان لا يسجدون
بل الذين كفروا يكذبون والله اعلم بما يوعون فبشرهم بعذاب اليم
الا الذين امنوا وعملوا الصلحت لهم اجر غير ممنون

سورة البروج ثنتان وعشرون آية

بسم الله الرحمن الرحيم
والسماء ذات البروج واليوم الموعود وشاهد ومشهود قتل أصحاب
الأخدود النار ذات الوقود إذ هم عليها قعود وهم على ما يفعلون با
لمؤمنين شهود وما نقموا منهم إلا أن يؤمنوا بالله العزيز الحميد الذي
له ملك السماوات والأرض والله على كل شيء شهيد إن الذين فتنوا المؤ
منين والمؤمنات ثم لم يتوبوا فلهم عذاب جهنم ولهم عذاب الحريق إن الذين
آمنوا وعملوا الصالحات لهم جنات تجري من تحتها الأنهار ذلك الفوز الكبير
إن بطش ربك لشديد إنه هو يبدئ ويعيد وهو الغفور الودود
ذو العرش المجيد فعال لما يريد هل أتاك حديث الجنود فرعون وثمود
بل الذين كفروا في تكذيب والله من ورائهم محيط بل هو قرآن مجيد
في لوح محفوظ

سورة الطارق سبع عشرة آية

بسم الله الرحمن الرحيم
والسماء والطارق وما أدراك ما الطارق النجم الثاقب إن كل نفس
لما عليها حافظ فلينظر الإنسان مم خلق خلق من ماء دافق يخرج
من بين الصلب والترائب إنه على رجعه لقادر يوم تبلى السرائر
فما له من قوة ولا ناصر والسماء ذات الرجع والأرض ذات الصدع
إنه لقول فصل وما هو بالهزل إنهم يكيدون كيدا وأكيد كيدا
فمهل الكافرين أمهلهم رويدا

سورة الأعلى تسع عشرة آية

بسم الله الرحمن الرحيم
سبح اسم ربك الأعلى الذي خلق فسوى والذي قدر فهدى والذي
أخرج المرعى فجعله غثاء أحوى سنقرئك فلا تنسى إلا ما شاء الله
إنه يعلم الجهر وما يخفى ونيسرك لليسرى فذكر إن نفعت الذكرى
سيذكر من يخشى ويتجنبها الأشقى الذي يصلى النار الكبرى ثم
لا يموت فيها ولا يحيى قد أفلح من تزكى وذكر اسم ربه فصلى

بل تؤثرون الحياة الدنيا والآخرة خير وأبقى إن هذا لفي الصحف
الأولى صحف إبراهيم وموسى

سورة الغاشية ست وعشرون آية

بسم الله الرحمن الرحيم
هل أتاك حديث الغاشية وجوه يومئذ خاشعة عاملة ناصبة
تصلى نارا حامية تسقى من عين آنية ليس لهم طعام إلا من ضريع
لا يسمن ولا يغني من جوع وجوه يومئذ ناعمة لسعيها راضية
في جنة عالية لا تسمع فيها لاغية فيها عين جارية فيها سرر
مرفوعة وأكواب موضوعة ونمارق مصفوفة وزرابي
مبثوثة أفلا ينظرون إلى الإبل كيف خلقت وإلى السماء كيف
رفعت وإلى الجبال كيف نصبت وإلى الأرض كيف سطحت
فذكر إنما أنت مذكر لست عليهم بمصيطر إلا من تولى
وكفر فيعذبه الله العذاب الأكبر إن إلينا إيابهم ثم إن علينا
حسابهم

سورة الفجر ثلاثون آية

بسم الله الرحمن الرحيم
والفجر وليال عشر والشفع والوتر والليل إذا يسر هل في ذلك
قسم لذي حجر ألم تر كيف فعل ربك بعاد إرم ذات العماد التي
لم يخلق مثلها في البلاد وثمود الذين جابوا الصخر بالواد
وفرعون ذي الأوتاد الذين طغوا في البلاد فأكثروا
فيها الفساد فصب عليهم ربك سوط عذاب إن ربك لبالمرصاد
فأما الإنسان إذا ما ابتلاه ربه فأكرمه ونعمه فيقول
ربي أكرمن وأما إذا ما ابتلاه فقدر عليه رزقه فيقول ربي أهانن
كلا بل لا تكرمون اليتيم ولا تحضون على طعام المسكين
وتأكلون التراث أكلا لما وتحبون المال حبا جما كلا إذا دكت
الأرض دكا دكا وجاء ربك والملك صفا صفا وجيء

يومئذ بجهنم يومئذ يتذكر الانسن وانى له الذكرى يقول
يليتنى قدمت لحياتى فيومئذ لا يعذب عذابه احد ولا يوثق
وثاقه احد يايتها النفس المطمئنة ارجعى الى ربك راضية
مرضية فادخلى فى عبدى وادخلى جنتى

سورة البلد عشرون ءاية

بسم الله الرحمن الرحيم
لا اقسم بهذا البلد وانت حل بهذا البلد ووالد وما ولد لقد
خلقنا الانسن فى كبد ايحسب ان لن يقدر عليه احد يقول
اهلكت مالا لبدا ايحسب ان لم يره احد الم نجعل له عينين
ولسانا وشفتين وهدينه النجدين فلا اقتحم العقبة وما
ادريك ما العقبة فك رقبة او اطعم فى يوم ذى مسغبة
يتيما ذا مقربة او مسكينا ذا متربة ثم كان من الذين امنوا
وتواصوا بالصبر وتواصوا بالمرحمة اولئك اصحب
الميمنة والذين كفروا بايتنا هم اصحب المشئمة عليهم
نار موصدة

سورة الشمس خمس عشرة ءاية

بسم الله الرحمن الرحيم
والشمس وضحيها والقمر اذا تليها والنهار اذا جليها واليل
اذا يغشيها والسماء وما بنيها والارض وما طحيها ونفس
وما سويها فالهمها فجورها وتقويها قد افلح من زكيها
وقد خاب من دسيها كذبت ثمود بطغويها اذ انبعث اشقيها
فقال لهم رسول الله ناقة الله وسقيها فكذبوه فعقروها فد
مدم عليهم ربهم بذنبهم فسويها ولا يخاف عقبها

سورة الليل احدى وعشرون ءاية

بسم الله الرحمن الرحيم
واليل اذا يغشى والنهار اذا تجلى وما خلق الذكر والانثى ان

سعيكم لشتى فأما من أعطى واتقى وصدق بالحسنى
فسنيسره لليسرى وأما من بخل واستغنى وكذب بالحسنى
فسنيسره للعسرى وما يغني عنه ماله إذا تردى إن علينا للهدى
وإن لنا للآخرة والأولى فأنذرتكم نارا تلظى لا يصلاها
إلا الأشقى الذي كذب وتولى وسيجنبها الأتقى الذي
يؤتي ماله يتزكى وما لأحد عنده من نعمة تجزى إلا ابتغاء
وجه ربه الأعلى ولسوف يرضى

سورة الضحى

بسم الله الرحمن الرحيم
والضحى والليل إذا سجى ما ودعك ربك وما قلى وللآخرة خير
لك من الأولى ولسوف يعطيك ربك فترضى ألم يجدك يتيما
فآوى ووجدك ضالا فهدى ووجدك عائلا فأغنى فأما
اليتيم فلا تقهر وأما السائل فلا تنهر وأما بنعمة ربك فحدث

سورة ألم نشرح

بسم الله الرحمن الرحيم
ألم نشرح لك صدرك ووضعنا عنك وزرك الذي أنقض
ظهرك ورفعنا لك ذكرك فإن مع العسر يسرا إن مع العسر
يسرا فإذا فرغت فانصب وإلى ربك فارغب

سورة التين

بسم الله الرحمن الرحيم
والتين والزيتون وطور سينين وهذا البلد الأمين لقد
خلقنا الإنسان في أحسن تقويم ثم رددناه أسفل سافلين
إلا الذين آمنوا وعملوا الصالحات فلهم أجر غير ممنون فما
يكذبك بعد بالدين أليس الله بأحكم الحاكمين

سورة

بسم الله الرحمن الرحيم
اقرأ باسم ربك الذي خلق ۝ خلق الانسن من علق ۝ اقرأ وربك
الاكرم ۝ الذي علم بالقلم ۝ علم الانسن ما لم يعلم ۝ كلا ان
الانسن ليطغى ۝ ان راه استغنى ۝ ان الى ربك الرجعى ۝
ارءيت الذي ينهى ۝ عبدا اذا صلى ۝ ارءيت ان كان على
الهدى ۝ او امر بالتقوى ۝ ارءيت ان كذب وتولى ۝ الم يعلم بان
الله يرى ۝ كلا لئن لم ينته لنسفعا بالناصية ۝ ناصية كا
ذبة خاطئة ۝ فليدع ناديه ۝ سندع الزبانية ۝ كلا لا تطعه
واسجد واقترب ۝

سورة القدر خمس ايات

بسم الله الرحمن الرحيم
انا انزلنه في ليلة القدر ۝ وما ادريك ما ليلة القدر ۝ ليلة القدر
خير من الف شهر ۝ تنزل الملئكة والروح فيها باذن ربهم من كل
امر ۝ سلم هي حتى مطلع الفجر ۝

سورة البينة ثمان ايات

بسم الله الرحمن الرحيم
لم يكن الذين كفروا من اهل الكتب والمشركين منفكين ۝
حتى تاتيهم البينة ۝ رسول من الله يتلوا صحفا مطهرة ۝ فيها
كتب قيمة ۝ وما تفرق الذين اوتوا الكتب الا من بعد ما جاءتهم
البينة ۝ وما امروا الا ليعبدوا الله مخلصين له الدين حنفاء ويقيموا
الصلوة ويوتوا الزكوة وذلك دين القيمة ۝ ان الذين كفروا
من اهل الكتب والمشركين في نار جهنم خلدين فيها اولئك هم
شر البرية ۝ ان الذين امنوا وعملوا الصلحت اولئك هم خير البرية ۝
جزاؤهم عند ربهم جنت عدن تجري من تحتها الانهر خلدين فيها
ابدا رضي الله عنهم ورضوا عنه ذلك لمن خشي ربه ۝

سورة الزلزلة

بسم الله الرحمن الرحيم

إذا زلزلت الأرض زلزالها ۝ وأخرجت الأرض أثقالها ۝ وقال الإنسن
ما لها ۝ يومئذ تحدث أخبارها ۝ بأن ربك أوحى لها ۝ يومئذ يصدر
الناس أشتاتا ليروا أعمالهم ۝ فمن يعمل مثقال ذرة خيرا يره ۝ ومن يعمل
مثقال ذرة شرا يره ۝

سورة العاديات إحدى عشرة آية

بسم الله الرحمن الرحيم

والعاديات ضبحا ۝ فالموريات قدحا ۝ فالمغيرات صبحا ۝ فأثرن به نقعا ۝
فوسطن به جمعا ۝ إن الإنسن لربه لكنود ۝ وإنه على ذلك لشهيد ۝
وإنه لحب الخير لشديد ۝ أفلا يعلم إذا بعثر ما في القبور ۝ وحصل
ما في الصدور ۝ إن ربهم بهم يومئذ لخبير ۝

سورة القارعة عشر آيات

بسم الله الرحمن الرحيم

القارعة ما القارعة ۝ وما أدريك ما القارعة ۝ يوم يكون الناس كا
لفراش المبثوث ۝ وتكون الجبال كالعهن المنفوش ۝ فأما من ثقلت موزينه
فهو في عيشة راضية ۝ وأما من خفت موزينه ۝ فأمه هاوية ۝
وما أدريك ماهيه ۝ نار حامية ۝

سورة التكاثر ثمان آيات

بسم الله الرحمن الرحيم

ألهيكم التكاثر ۝ حتى زرتم المقابر ۝ كلا سوف تعلمون ۝ ثم كلا
سوف تعلمون ۝ كلا لو تعلمون علم اليقين ۝ لترون الجحيم ۝ ثم لترونها
عين اليقين ۝ ثم لتسئلن يومئذ عن النعيم ۝

سورة والعصر ثلاث آيات

بسم الله الرحمن الرحيم

والعصر إن الإنسن لفي خسر ۝ إلا الذين ءامنوا وعملوا الصلحت
وتواصوا بالحق ۝ وتواصوا بالصبر ۝

سورة الهمزة تسع آيات

بسم الله الرحمن الرحيم
ويل لكل همزة لمزة الذي جمع مالا وعدده يحسب أن ماله أخلده
كلا لينبذن في الحطمة وما أدراك ما الحطمة نار الله الموقدة
التي تطلع على الأفئدة إنها عليهم مؤصدة في عمد
ممددة

سورة الفيل خمس آيات

بسم الله الرحمن الرحيم
ألم تر كيف فعل ربك بأصحاب الفيل ألم يجعل كيدهم في تضليل
وأرسل عليهم طيرا أبابيل ترميهم بحجارة من سجيل فجعلهم كعصف
مأكول

سورة قريش أربع آيات

بسم الله الرحمن الرحيم
لإيلاف قريش إيلافهم رحلة الشتاء والصيف فليعبدوا رب هذا
البيت الذي أطعمهم من جوع وآمنهم من خوف

سورة الدين سبع آيات

بسم الله الرحمن الرحيم
أرأيت الذي يكذب بالدين فذلك الذي يدع اليتيم ولا
يحض على طعام المسكين فويل للمصلين الذين هم عن
صلاتهم ساهون الذين هم يراءون ويمنعون الماعون

سورة الكوثر ثلاث آيات

بسم الله الرحمن الرحيم
إنا أعطيناك الكوثر فصل لربك وانحر إن شانئك هو الأبتر

سورة الكافرون ست آيات

بسم الله الرحمن الرحيم
قل يا أيها الكافرون لا أعبد ما تعبدون ولا أنتم عابدون
ما أعبد ولا أنا عابد ما عبدتم ولا أنتم عابدون ما أعبد

لَكُمْ دِينُكُمْ وَلِيَ دِينِ

سورة النصر ثلث ايات

بسم الله الرحمن الرحيم
إِذَا جَاءَ نَصْرُ اللَّهِ وَالْفَتْحُ ۝ وَرَأَيْتَ النَّاسَ يَدْخُلُونَ فِي دِينِ اللَّهِ أَفْوَاجًا ۝
فَسَبِّحْ بِحَمْدِ رَبِّكَ وَاسْتَغْفِرْهُ إِنَّهُ كَانَ تَوَّابًا ۝

سورة تبت خمس ايات

بسم الله الرحمن الرحيم
تَبَّتْ يَدَا أَبِي لَهَبٍ وَتَبَّ ۝ مَا أَغْنَى عَنْهُ مَالُهُ وَمَا كَسَبَ ۝ سَيَصْلَى نَارًا
ذَاتَ لَهَبٍ ۝ وَامْرَأَتُهُ حَمَّالَةَ الْحَطَبِ ۝ فِي جِيدِهَا حَبْلٌ مِنْ مَسَدٍ

سورة الاخلاص اربع ايات

بسم الله الرحمن الرحيم
قُلْ هُوَ اللَّهُ أَحَدٌ ۝ اللَّهُ الصَّمَدُ ۝ لَمْ يَلِدْ وَلَمْ يُولَدْ ۝ وَلَمْ يَكُنْ لَهُ
كُفُوًا أَحَدٌ

سورة الفلق خمس ايات

بسم الله الرحمن الرحيم
قُلْ أَعُوذُ بِرَبِّ الْفَلَقِ ۝ مِنْ شَرِّ مَا خَلَقَ ۝ وَمِنْ شَرِّ غَاسِقٍ إِذَا
وَقَبَ ۝ وَمِنْ شَرِّ النَّفَّاثَاتِ فِي الْعُقَدِ ۝ وَمِنْ شَرِّ حَاسِدٍ إِذَا حَسَدَ ۝

سورة الناس ست ايات

بسم الله الرحمن الرحيم
قُلْ أَعُوذُ بِرَبِّ النَّاسِ ۝ مَلِكِ النَّاسِ ۝ إِلَهِ النَّاسِ ۝ مِنْ شَرِّ الْوَسْوَاسِ
الْخَنَّاسِ ۝ الَّذِي يُوَسْوِسُ فِي صُدُورِ النَّاسِ ۝ مِنَ
الْجِنَّةِ وَالنَّاسِ ۝

كمل المصحف المبارك بحمد الله وحسن
عونه وصلى الله على سيدنا محمد وعلى اله وسلم

120.

تسليما
وكان الفراغ منه
في العشر الاول من شهر
المحرم عام اربعة
وعشرين وستماية
بسبتة حرسها الله

BIBLIOTHECA
REGIA
MONACENSIS

BIBLIOTHECA
REGIA
MONACENSIS

Nr. 5637 Ausgang: Juni 1970
I. Schäden: [illegible]
II. Behandlung: [illegible] 22 20
III. Besonderheiten: 3 13 25 29 36
38 40 49

00040328

ممنون وإنك لعلى خلق عظيم فستبصر ويبصرون بأييكم المفتون
إن ربك هو أعلم بمن ضل عن سبيله وهو أعلم بالمهتدين فلا تطع
المكذبين ودوا لو تدهن فيدهنون ولا تطع كل حلاف مهين
هماز مشاء بنميم مناع للخير معتد أثيم عتل بعد ذلك زنيم أن كان ذا ما

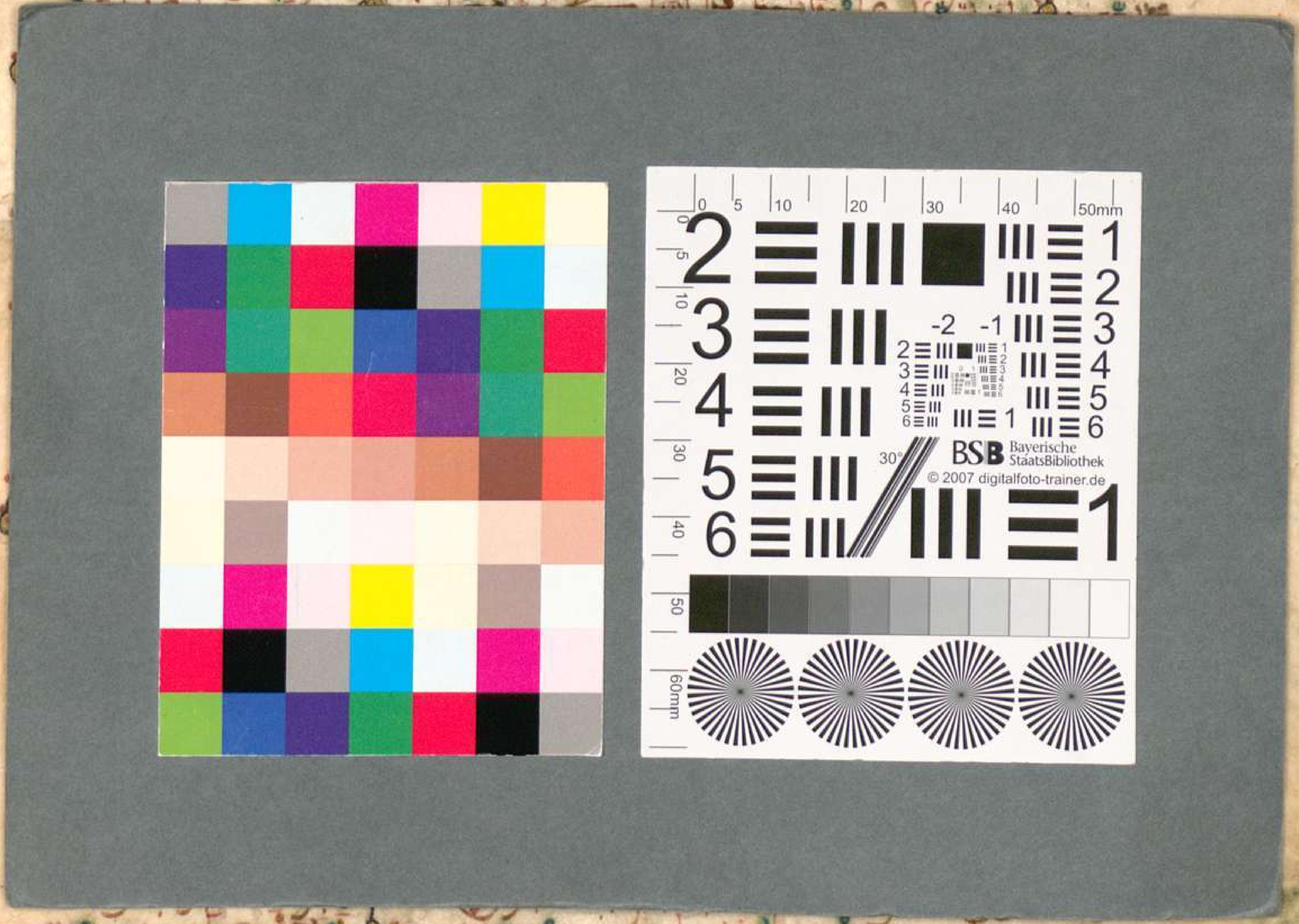

تكن كصاحب الحوت إذ نادى وهو مكظوم لولا أن تداركه نعمة
من ربه لنبذ بالعراء وهو مذموم فاجتباه ربه فجعله من الصالحين وإن
يكاد الذين كفروا ليزلقونك بأبصارهم لما سمعوا الذكر ويقولون إنه